



BNP PARIBAS

*Dieses Dokument stellt einen Basisprospekt im Sinne des Artikels 5 Abs. (4) der Richtlinie 2003/71/EG des Europäischen Parlaments und des Rats vom 4. November 2003, geändert durch die Richtlinie 2010/73/EU, (die "**Prospektrichtlinie**") und im Sinne des Artikels 22 Abs. (6) Ziffer 4 der Verordnung (EG) Nr. 809/2004 der Kommission vom 29. April 2004 in der jeweils geltenden Fassung (die "**Verordnung**") dar (der "**Basisprospekt**" bzw. der "**Prospekt**").*

**BNP Paribas Emissions- und Handelsgesellschaft mbH
Frankfurt am Main
(die "Emittentin")**

Basisprospekt vom 12. Juli 2019

**zur Neuemission sowie zur Fortsetzung des öffentlichen Angebots und
zur Erhöhung des Emissionsvolumens von**

**Wertpapieren
(Anleihen und Zertifikate)
mit einer Rückzahlung zu 100 % des Nennwerts am Laufzeitende**

**unbedingt garantiert durch
BNP Paribas S.A.
Paris, Frankreich
(die "Garantin")**

und

**angeboten durch
BNP Paribas Arbitrage S.N.C.
Paris, Frankreich
(die "Anbieterin")**

Dieser Basisprospekt ist in Zusammenhang mit etwaigen Nachträgen zum Basisprospekt zu lesen.

*Für die Wertpapiere werden endgültige Bedingungen ("**Endgültige Bedingungen**") erstellt, die die Informationen enthalten, welche lediglich zum Zeitpunkt der jeweiligen Emission von Wertpapieren im Rahmen des Basisprospekts bestimmt werden können.*

Der Basisprospekt, die Dokumente, aus denen Angaben per Verweis in diesen Basisprospekt einbezogen werden, etwaige Nachträge zum Basisprospekt sowie die Endgültigen Bedingungen der Wertpapiere und die Garantie sind am Sitz der Emittentin, Europa-Allee 12, 60327 Frankfurt am Main, kostenlos erhältlich und können auf der Internetseite www.derivate.bnpparibas.com/service/basisprospekte bzw. die Endgültigen Bedingungen unter Eingabe der jeweiligen Wertpapierkennnummer im Suchfeld auf der Internetseite www.derivate.bnpparibas.com/zertifikate abgerufen werden.

Potenzielle Investoren in die Wertpapiere werden ausdrücklich darauf hingewiesen, dass eine Anlage in die Wertpapiere finanzielle Risiken beinhaltet. Wertpapierinhaber sind dem Risiko des vollständigen oder teilweisen Verlustes des von ihnen in die Wertpapiere investierten Betrags ausgesetzt. Allen potenziellen Investoren wird daher empfohlen, den gesamten Inhalt des Prospekts, insbesondere die Risikofaktoren, eingehend zu lesen.

Dieser Basisprospekt folgt auf den Basisprospekt zur Neuemission sowie zur Fortsetzung des öffentlichen Angebots und zur Erhöhung des Emissionsvolumens von Wertpapieren (Anleihen und Zertifikaten) mit einer Rückzahlung zu 100 % des Nennwerts am Laufzeitende vom 3. Dezember 2018 und ersetzt diesen Basisprospekt vollständig.

Inhaltsverzeichnis

I.	ZUSAMMENFASSUNG	7
II.	RISIKOFAKTOREN	51
	A. RISIKOFAKTOREN IN BEZUG AUF DIE EMITTENTIN	51
	B. RISIKOFAKTOREN IN BEZUG AUF DIE GARANTIN	51
	C. RISIKOFAKTOREN IN BEZUG AUF DIE WERTPAPIERE	68
	1. Wesentliche wertpapierspezifische Risikofaktoren.....	68
	2. Wesentliche produktübergreifende Risikofaktoren	79
	3. Wesentliche basiswertspezifische Risikofaktoren	94
III.	VERANTWORTLICHE PERSONEN	113
IV.	ANGABEN ÜBER DIE EMITTENTIN	114
V.	ANGABEN ÜBER DIE GARANTIN	115
	1. Registrierungsformular, wie jeweils nachgetragen	115
	2. Trend Information.....	115
	3. Legal and Arbitration Proceedings	115
	4. Significant change in the Guarantor’s financial or trading position.....	116
	5. Material recent events	116
	6. Potential conflicts of interests	116
	7. Auditing of historical annual financial information.....	116
VI.	BESCHREIBUNG DER GARANTIE	117
VII.	PER VERWEIS EINBEZOGENE ANGABEN	122
	1. Per Verweis einbezogene Angaben in Bezug auf die Wertpapierbedingungen bzw. das Muster der Endgültigen Bedingungen	122
	2. Per Verweis einbezogene Angaben in Bezug auf die Emittentin.....	123
	3. Per Verweis einbezogene Angaben in Bezug auf die Garantin	125
VIII.	ZUSTIMMUNG ZUR VERWENDUNG DES PROSPEKTS	133
IX.	ANGABEN ÜBER DIE ANZUBIETENDEN WERTPAPIERE	134
	1. Angaben über die Wertpapiere	134
	(a) Allgemeiner Hinweis	134
	(b) Allgemeine Angaben über den unter den Wertpapieren gegebenenfalls zu zahlenden Auszahlungsbetrag oder gegebenenfalls zu erbringende sonstige Leistungen	134
	(c) Produktspezifische Angaben über den unter den Wertpapieren gegebenenfalls zu zahlenden Auszahlungsbetrag oder gegebenenfalls zu erbringende sonstige Leistungen.....	134
	(i) Produkt Nr. 1: Anleihen ohne strukturierte Rückzahlung	134
	(ii) Produkt Nr. 2: Call Anleihen	137
	(iii) Produkt Nr. 3: Ikarus Anleihen	137

(iv)	Produkt Nr. 4: Twin Win Anleihen	138
(v)	Produkt Nr. 5: Altiplano Anleihen	139
(d)	Weitere Angaben zu den Wertpapieren	140
2.	Besteuerung der Wertpapiere in der Bundesrepublik Deutschland	140
3.	Besteuerung der Wertpapiere in der Republik Österreich	145
4.	Besteuerung der Wertpapiere im Großherzogtum Luxemburg	151
5.	Steuereinbehalt nach den US-amerikanischen Regelungen über die Einhaltung der Steuervorschriften für Auslandskonten	157
6.	US-Quellensteuer auf dividendenäquivalente Zahlungen	158
7.	Angaben über den Basiswert	159
X.	BEDINGUNGEN UND VORAUSSETZUNGEN FÜR DAS ANGEBOT	161
1.	Bedingungen, Angebotsstatistiken, erwarteter Zeitplan und erforderliche Maßnahmen für das Zeichnungsverfahren	161
2.	Preisbildung der Wertpapiere und Faktoren, die die Preisbildung der Wertpapiere beeinflussen	161
3.	Lieferung der Wertpapiere	162
4.	Zahl- und Verwahrstelle	162
5.	Potenzielle Investoren	162
6.	Platzierung und Übernahme (Underwriting)	162
7.	Nicht-Begebung der Wertpapiere	163
8.	Verkaufsbeschränkungen	163
9.	Aufstockungen / Weiterführung des öffentlichen Angebots von Wertpapieren	165
XI.	ZULASSUNG ZUM HANDEL UND HANDELSREGELN	167
XII.	ZUSÄTZLICHE ANGABEN	168
1.	Beschlüsse, Ermächtigungen und Genehmigungen zur Schaffung der Wertpapiere	168
2.	Angaben von Seiten Dritter	168
3.	Veröffentlichungen von Informationen	168
4.	Interessen und Interessenkonflikte von Seiten natürlicher und juristischer Personen, die an der Emission/dem Angebot beteiligt sind	168
5.	Gründe für das Angebot und die Verwendung der Erlöse	169
6.	Einsehbare Dokumente	169
XIII.	WERTPAPIERBEDINGUNGEN	171
	Abschnitt A, Teil I (Produktspezifische Bedingungen):	171
	Produkt Nr. 1 (Anleihen ohne strukturierte Rückzahlung)	171
	§ 1 Wertpapierrecht, Definitionen	171
	§ 2 Verzinsung, Geschäftstagekonvention	177
	§ 3 Rückzahlung	186
	§ 4 Vorzeitige Rückzahlung	186
	Produkt Nr. 2 (Call Anleihen)	189

§ 1 Wertpapierrecht, Definitionen	189
§ 2 Verzinsung, Geschäftstagekonvention	207
§ 3 Rückzahlung	216
§ 4 Vorzeitige Rückzahlung	217
Produkt Nr. 3 (Ikarus Anleihen).....	221
§ 1 Wertpapierrecht, Definitionen	221
§ 2 Verzinsung, Geschäftstagekonvention	239
§ 3 Rückzahlung	249
§ 4 Vorzeitige Rückzahlung	249
Produkt Nr. 4 (Twin Win Anleihen).....	253
§ 1 Wertpapierrecht, Definitionen	253
§ 2 Verzinsung, Geschäftstagekonvention	272
§ 3 Rückzahlung	281
§ 4 Vorzeitige Rückzahlung	282
Produkt Nr. 5 (Altiplano Anleihen).....	286
§ 1 Wertpapierrecht, Definitionen	286
§ 2 Verzinsung, Geschäftstagekonvention	304
§ 3 Rückzahlung	316
§ 4 Vorzeitige Rückzahlung	316
Abschnitt A, Teil II (Basiswertspezifische Bedingungen):	319
<i>Für den Fall eines Korbes als Basiswert</i>	
§ 5 a Anpassungen im Zusammenhang mit einem Korb als Basiswert	319
<i>Für den Fall eines Index als Basiswert bzw. Korbbestandteil</i>	
§ 5 [●] Anpassungen, außerordentliche Kündigung	319
<i>Für den Fall einer Aktie als Basiswert bzw. Korbbestandteil</i>	
§ 5 [●] Anpassungen, außerordentliche Kündigung	322
<i>Für den Fall eines Metalls als Basiswert bzw. Korbbestandteils</i>	
§ 5 [●] Anpassungen, außerordentliche Kündigung	326
<i>Für den Fall eines Terminkontraktes als Basiswert bzw. Korbbestandteil</i>	
§ 5 [●] Anpassungen, außerordentliche Kündigung	327
<i>Für den Fall eines Rohstoffes als Basiswert bzw. Korbbestandteil</i>	
§ 5 [●] Anpassungen, außerordentliche Kündigung	329
<i>Für den Fall eines Währungswechselkurses als Basiswert bzw. Korbbestandteil</i>	
§ 5 [●] Anpassungen, außerordentliche Kündigung	330
<i>Für den Fall eines nicht börsennotierten Fondsanteils als Basiswert bzw. Korbbestandteil</i>	

§ 5 [●] Anpassungen, außerordentliche Kündigung	331
<i>Für den Fall eines börsennotierten Fondsanteils als Basiswert bzw. Korbbestandteil</i>	
§ 5 [●] Anpassungen, außerordentliche Kündigung	335
§ 6 Marktstörungen	340
Abschnitt B: Allgemeine Bedingungen	347
§ 7 Automatische Ausübung der Wertpapierrechte	347
§ 8 Zahlungen	347
§ 9 Form der Wertpapiere; Girosammelverwahrung, Mindesthandelsgröße, Übertragbarkeit	347
§ 10 Status; Garantie	348
§ 11 Berechnungsstelle, Zahlstelle	348
§ 12 Bekanntmachungen	349
§ 13 Aufstockung, Rückkauf	349
§ 14 Verschiedenes	349
Annex: Regeln von Indizes, die von der Emittentin oder einer derselben Gruppe angehörenden juristischen Person zusammengestellt werden	351
A. BNP Paribas Multi-Asset Diversified vol 8 EUR Global Index	351
B. BNP Paribas Multi-Asset Diversified vol 4 EUR Global Index	372
C. BNP Paribas Newcits Fund Stars Series 2 Index	393
D. BNP Paribas Flexible Fund Stars Index (EUR)	407
E. BNP Paribas MS - Newcits Fund Stars 3 Index (EUR)	419
F. BNP Paribas Multi-Asset Diversified vol 8 EUR Future Index	432
G. BNP Paribas Multi-Asset Diversified vol 4 EUR Future Index	449
XIV. MUSTER DER ENDGÜLTIGEN BEDINGUNGEN	466
XV. FORTGEFÜHRTE ANGEBOTE	481

I. ZUSAMMENFASSUNG

Zusammenfassungen bestehen aus geforderten Angaben, die als "Punkte" bezeichnet werden. Diese Punkte werden nummeriert und den Abschnitten A bis E zugeordnet (A.1 – E.7).

Diese Zusammenfassung enthält alle Punkte, die für eine Zusammenfassung hinsichtlich dieser Art von Wertpapieren und dieser Art von Emittentin vorgeschrieben sind. Da einige Punkte nicht verpflichtend anzugeben sind, kann sich eine lückenhafte Aufzählungsreihenfolge ergeben.

Auch wenn aufgrund der Art der Wertpapiere und des Emittenten ein bestimmter Punkt als Bestandteil der Zusammenfassung vorgeschrieben ist, kann es vorkommen, dass für den betreffenden Punkt keine relevanten Informationen vorliegen. In diesem Fall enthält die Zusammenfassung eine kurze Beschreibung des Punkts mit dem Vermerk "entfällt".

Abschnitt A – Einleitung und Warnhinweise

Punkt	Beschreibung	Geforderte Angaben
A.1	Warnhinweise	<p>Diese Zusammenfassung soll als Einführung zum Basisprospekt verstanden werden.</p> <p>Der Anleger sollte jede Entscheidung zur Anlage in die betreffenden Wertpapiere auf die Prüfung des gesamten Basisprospekts stützen.</p> <p>Für den Fall, dass vor einem Gericht Ansprüche auf Grund der in dem Basisprospekt enthaltenen Informationen geltend gemacht werden, könnte der als Kläger auftretende Anleger in Anwendung der einzelstaatlichen Rechtsvorschriften der Staaten des Europäischen Wirtschaftsraums die Kosten für die Übersetzung des Basisprospekts vor Prozessbeginn zu tragen haben.</p> <p>Diejenigen Personen, die die Verantwortung für die Zusammenfassung einschließlich etwaiger Übersetzungen hiervon übernommen haben oder von denen der Erlass ausgeht, können haftbar gemacht werden, jedoch nur für den Fall, dass die Zusammenfassung irreführend, unrichtig oder widersprüchlich ist, wenn sie zusammen mit den anderen Teilen des Basisprospekts gelesen wird, oder sie, wenn sie zusammen mit den anderen Teilen des Basisprospekts gelesen wird, nicht alle erforderlichen Schlüsselinformationen vermittelt.</p>
A.2	Zustimmung zur Verwendung des Prospekts	<p>Jeder Finanzintermediär, der die Wertpapiere nachfolgend weiter verkauft oder endgültig platziert, ist berechtigt, den Prospekt während der Dauer seiner Gültigkeit gemäß § 9 des Wertpapierprospektgesetzes, welches die Richtlinie 2003/71/EG des Europäischen Parlaments und des Rates vom 4. November 2003 (geändert durch Richtlinie 2010/73/EU des Europäischen Parlaments und des Rates vom 24. November 2010) umsetzt, zu verwenden. Die Emittentin stimmt dem späteren Weiterverkauf oder der endgültigen Platzierung der Wertpapiere durch sämtliche Finanzintermediäre in Deutschland und/oder Österreich und/oder Luxemburg, deren zuständiger Behörde eine Notifizierung des Prospektes übermittelt wurde, während der Angebotsfrist zu. Ein solcher späterer Weiterverkauf oder eine solche endgültige Platzierung setzt jeweils voraus, dass der Prospekt in Übereinstimmung mit § 9 des Wertpapierprospektgesetzes noch gültig ist [bzw. das Angebot wird auf Basis eines nachfolgenden Prospekts fortgesetzt, dessen Billigung vor Ablauf der Gültigkeit des vorangegangenen Prospekts erfolgt].</p>

		<p>Der Prospekt darf potenziellen Investoren nur zusammen mit sämtlichen bis zur Übergabe veröffentlichten Nachträgen übergeben werden. Jeder Nachtrag zum Prospekt kann in elektronischer Form auf der Internetseite der BNP Paribas Emissions- und Handelsgesellschaft mbH (www.derivate.bnpparibas.com/service/basisprospekte) abgerufen werden.</p> <p>Bei der Nutzung des Prospektes hat jeder Finanzintermediär sicherzustellen, dass er alle anwendbaren, in den jeweiligen Jurisdiktionen geltenden Gesetze und Rechtsvorschriften beachtet.</p> <p>Für den Fall, dass ein Finanzintermediär ein Angebot macht, informiert dieser Finanzintermediär die Anleger zum Zeitpunkt der Angebotsvorlage über die Angebotsbedingungen der Wertpapiere.</p> <p>Jeder den Prospekt verwendende Finanzintermediär hat auf seiner Internetseite anzugeben, dass er den Prospekt mit Zustimmung und gemäß den Bedingungen verwendet, an die die Zustimmung gebunden ist.</p>
--	--	--

Abschnitt B – Emittent und etwaige Garantiegeber

1) Informationen bezüglich BNP Paribas Emissions- und Handelsgesellschaft mbH als Emittentin		
Punkt	Beschreibung	Geforderte Angaben
B.1	Juristischer und kommerzieller Name der Emittentin	Die Emittentin führt die Firma BNP Paribas Emissions- und Handelsgesellschaft mbH. Der kommerzielle Name entspricht der Firma.
B.2	Sitz, Rechtsform, Rechtsordnung	Sitz der Emittentin ist Frankfurt am Main. Die Geschäftsadresse lautet: Europa-Allee 12, 60327 Frankfurt am Main, Bundesrepublik Deutschland. BNP Paribas Emissions- und Handelsgesellschaft mbH ist eine Gesellschaft mit beschränkter Haftung gemäß deutschem Recht.
B.4b	Trends, die sich auf die Emittentin und die Branchen, in denen sie tätig ist, auswirken	Die Entwicklung im laufenden Geschäftsjahr wird in hohem Maße von der allgemeinen Marktentwicklung abhängig sein. Sollten die Aktienmärkte stabil bleiben oder steigen, werden für das laufende und das kommende Geschäftsjahr eine voraussichtlich weiter steigende Emissionstätigkeit und ein gleich bleibender Marktanteil bzw. ein Ausbau des Marktanteils der Emittentin erwartet. Bei einer starken Verschlechterung der makroökonomischen Lage in der Eurozone oder fallenden Aktienmärkten dürfte sich ein Rückgang der Umsätze und der Emissionstätigkeit ergeben. Eine unerwartet stärkere Regulierung würde sich ebenfalls negativ auf die Geschäftsentwicklung der Emittentin auswirken.
B.5	Konzernstruktur	Alleinige Gesellschafterin der BNP Paribas Emissions- und Handelsgesellschaft mbH ist BNP Paribas S.A., eine börsennotierte Aktiengesellschaft nach französischem Recht. BNP Paribas S.A. ist, nach Selbsteinschätzung, eine der führenden Banken Frankreichs und unterhält Zweigstellen und Tochtergesellschaften in allen wichtigen Märkten. Nach gegenwärtigem

		Kennnisstand der BNP Paribas Emissions- und Handelsgesellschaft mbH gibt es keine Vereinbarungen oder Pläne über eine Änderung der Gesellschafterstruktur.																																				
B.9	Gewinnprognosen oder -schätzungen	Entfällt. Die Emittentin gibt derzeit keine Gewinnprognosen oder -schätzungen ab.																																				
B.10	Beschränkungen im Bestätigungsvermerk	Entfällt. Der Jahresabschluss der BNP Paribas Emissions- und Handelsgesellschaft mbH für das am 31. Dezember 2017 endende Geschäftsjahr ist von MAZARS GmbH & Co. KG Wirtschaftsprüfungsgesellschaft, Theodor-Stern-Kai 1, 60596 Frankfurt am Main, geprüft und mit einem uneingeschränkten Bestätigungsvermerk versehen worden. Der Jahresabschluss der BNP Paribas Emissions- und Handelsgesellschaft mbH für das am 31. Dezember 2018 endende Geschäftsjahr ist von MAZARS GmbH & Co. KG Wirtschaftsprüfungsgesellschaft, Theodor-Stern-Kai 1, 60596 Frankfurt am Main, geprüft und mit einem uneingeschränkten Bestätigungsvermerk versehen worden.																																				
B.12	Ausgewählte wesentliche historische Finanzinformationen	<p>Die folgende Tabelle zeigt ausgewählte Finanzinformationen der Emittentin, die den geprüften Jahresabschlüssen der Emittentin zum 31. Dezember 2017 und zum 31. Dezember 2018 entnommen wurden.</p> <table border="1"> <thead> <tr> <th>Finanzinformation</th> <th>Jahresabschluss 31. Dezember 2017 EUR</th> <th>Jahresabschluss 31. Dezember 2018 EUR</th> </tr> </thead> <tbody> <tr> <td colspan="3">Bilanz</td> </tr> <tr> <td colspan="3">Forderungen und sonstige Vermögensgegenstände</td> </tr> <tr> <td>Forderungen gegen verbundene Unternehmen</td> <td>248.960.344,05</td> <td>190.904.690,57</td> </tr> <tr> <td>Sonstige Vermögensgegenstände (Aktiva/Umlaufvermögen)</td> <td>2.819.725.990,69</td> <td>2.283.544.900,59</td> </tr> <tr> <td colspan="3">Verbindlichkeiten</td> </tr> <tr> <td>Anleihen (Passiva/Verbindlichkeiten)</td> <td>2.057.959.649,50</td> <td>1.725.834.253,67</td> </tr> <tr> <td>Sonstige Verbindlichkeiten (Passiva/Verbindlichkeiten)</td> <td>1.010.726.913,24</td> <td>748.615.565,48</td> </tr> <tr> <td colspan="3">Gewinn- und Verlustrechnung</td> </tr> <tr> <td></td> <td>Für den Zeitraum 1. Januar bis 31. Dezember 2017</td> <td>Für den Zeitraum 1. Januar bis 31. Dezember 2018</td> </tr> <tr> <td>Sonstige betriebliche Erträge</td> <td>1.501.725,71</td> <td>1.819.810,35</td> </tr> <tr> <td>Sonstige betriebliche Aufwendungen</td> <td>-1.501.725,71</td> <td>-1.819.810,35</td> </tr> </tbody> </table> <p>Die vorgenannten Abschlüsse wurden nach den Vorschriften des Handelsgesetzbuches ("HGB") und den ergänzenden Vorschriften des GmbH-Gesetzes ("GmbHG") aufgestellt.</p>	Finanzinformation	Jahresabschluss 31. Dezember 2017 EUR	Jahresabschluss 31. Dezember 2018 EUR	Bilanz			Forderungen und sonstige Vermögensgegenstände			Forderungen gegen verbundene Unternehmen	248.960.344,05	190.904.690,57	Sonstige Vermögensgegenstände (Aktiva/Umlaufvermögen)	2.819.725.990,69	2.283.544.900,59	Verbindlichkeiten			Anleihen (Passiva/Verbindlichkeiten)	2.057.959.649,50	1.725.834.253,67	Sonstige Verbindlichkeiten (Passiva/Verbindlichkeiten)	1.010.726.913,24	748.615.565,48	Gewinn- und Verlustrechnung				Für den Zeitraum 1. Januar bis 31. Dezember 2017	Für den Zeitraum 1. Januar bis 31. Dezember 2018	Sonstige betriebliche Erträge	1.501.725,71	1.819.810,35	Sonstige betriebliche Aufwendungen	-1.501.725,71	-1.819.810,35
Finanzinformation	Jahresabschluss 31. Dezember 2017 EUR	Jahresabschluss 31. Dezember 2018 EUR																																				
Bilanz																																						
Forderungen und sonstige Vermögensgegenstände																																						
Forderungen gegen verbundene Unternehmen	248.960.344,05	190.904.690,57																																				
Sonstige Vermögensgegenstände (Aktiva/Umlaufvermögen)	2.819.725.990,69	2.283.544.900,59																																				
Verbindlichkeiten																																						
Anleihen (Passiva/Verbindlichkeiten)	2.057.959.649,50	1.725.834.253,67																																				
Sonstige Verbindlichkeiten (Passiva/Verbindlichkeiten)	1.010.726.913,24	748.615.565,48																																				
Gewinn- und Verlustrechnung																																						
	Für den Zeitraum 1. Januar bis 31. Dezember 2017	Für den Zeitraum 1. Januar bis 31. Dezember 2018																																				
Sonstige betriebliche Erträge	1.501.725,71	1.819.810,35																																				
Sonstige betriebliche Aufwendungen	-1.501.725,71	-1.819.810,35																																				

	Erklärung, dass sich die Aussichten des Emittenten seit dem Datum des letzten veröffentlichten geprüften Abschlusses nicht wesentlich verschlechtert haben oder Beschreibung jeder wesentlichen Verschlechterung	Die Aussichten der Emittentin haben sich seit dem 31. Dezember 2018 nicht verschlechtert.
	Beschreibung wesentlicher Veränderungen der Finanzlage oder Handelsposition	Entfällt. Es sind keine wesentlichen Veränderungen in der Finanzlage oder der Handelsposition der Emittentin seit dem 31. Dezember 2018 eingetreten.
B.13	Aktuelle Entwicklungen	Entfällt. Es gibt keine Ereignisse aus der jüngsten Zeit der Geschäftstätigkeit der Emittentin, die für die Bewertung ihrer Zahlungsfähigkeit in hohem Maße relevant sind.
B.14	Abhängigkeit der Emittentin von anderen Konzerngesellschaften	Die Gesellschaftsstruktur der Emittentin in Bezug auf BNP Paribas S.A. ist unter Punkt B.5 aufgeführt. Alleinige Gesellschafterin der BNP Paribas Emissions- und Handelsgesellschaft mbH ist BNP Paribas S.A., eine börsennotierte Aktiengesellschaft nach französischem Recht.
B.15	Geschäftstätigkeit, wichtigste Märkte, Haupttätigkeit	Gegenstand der Gesellschaft sind gemäß § 2 des Gesellschaftsvertrages die Begebung, der Verkauf, der Erwerb und das Halten von Wertpapieren für eigene Rechnung, der Erwerb sowie die Veräußerung von Immobilien und Waren jeglicher Art für eigene Rechnung sowie alle Geschäfte, die damit unmittelbar oder mittelbar zusammenhängen mit Ausnahme von Geschäften, die eine Erlaubnis nach dem Kreditwesengesetz oder der Gewerbeordnung erfordern. Die Gesellschaft ist zu allen Rechtsgeschäften und sonstigen Handlungen berechtigt, die ihr zur Erreichung des Gesellschaftszwecks notwendig oder nützlich erscheinen. Insbesondere darf sie Zweigniederlassungen errichten, sich an Unternehmen gleicher oder ähnlicher Art beteiligen und Organschafts- und sonstige Unternehmensverträge abschließen. Haupttätigkeitsbereiche der BNP Paribas Emissions- und Handelsgesellschaft mbH sind die Begebung und der Verkauf von Wertpapieren für eigene Rechnung. Die von BNP Paribas Emissions- und Handelsgesellschaft mbH begebenen und von BNP Paribas Arbitrage S.N.C. angebotenen Wertpapiere werden zurzeit auf dem deutschen und dem österreichischen Markt und auch auf dem luxemburgischen Markt angeboten. Die von der Gesellschaft begebenen Wertpapiere können auch von anderen Unternehmen der BNP Paribas Gruppe übernommen und angeboten werden.

B.16	Wesentliche Beteiligungen und Beherrschungen	<p>Zwischen BNP Paribas S.A. und der Emittentin besteht ein Beherrschungs- und Gewinnabführungsvertrag. Demnach ist die Emittentin verpflichtet, den gesamten nach den maßgeblichen handelsrechtlichen Vorschriften ermittelten Gewinn an BNP Paribas S.A. abzuführen. Zugleich hat BNP Paribas S.A. jeden während der Vertragsdauer bei BNP Paribas Emissions- und Handelsgesellschaft mbH entstehenden Verlust auszugleichen, soweit dieser nicht durch die Verwendung von Gewinnrücklagen gedeckt werden kann. Auf der Grundlage des Beherrschungs- und Gewinnabführungsvertrages kann BNP Paribas S.A. der Emittentin alle ihr zweckdienlich erscheinenden (gegebenenfalls auch für die Emittentin nachteiligen) Weisungen erteilen. Darüber hinaus ist BNP Paribas S.A. berechtigt, jederzeit die Bücher und Schriften der Emittentin einzusehen und Auskünfte insbesondere über die rechtlichen, geschäftlichen und verwaltungsmäßigen Angelegenheiten der Gesellschaft zu verlangen.</p> <p>Der Beherrschungs- und Gewinnabführungsvertrag kann mit einjähriger Kündigungsfrist zum Ende des Kalenderjahres ordentlich gekündigt werden. Der Beherrschungs- und Gewinnabführungsvertrag ist bis zum gegenwärtigen Zeitpunkt nicht gekündigt. Die Beendigung des Beherrschungs- und Gewinnabführungsvertrages wird von der Emittentin unverzüglich veröffentlicht und durch Mitteilung der entsprechenden Bekanntmachung an die Clearstream Banking AG Frankfurt zur Weiterleitung an die Wertpapierinhaber bekannt gemacht.</p>
[B.17]	[Rating]	[Entfällt. Weder die Emittentin noch die Wertpapiere erhalten ein Rating.] [B.17 löschen, wenn Anhang XII Anwendung findet]
B.18	Art und Umfang der Garantie	BNP Paribas S.A., Paris, Frankreich, (die " Garantin ") hat eine unbedingte und unwiderrufliche Garantie (die " Garantie ") für die ordnungsgemäße Zahlung von sämtlichen nach Maßgabe der Wertpapierbedingungen zahlbaren Beträgen übernommen, soweit und sobald die entsprechende Zahlung nach den Wertpapierbedingungen fällig wäre.
B.19	Angaben zur Garantin, als wäre sie die Emittentin der gleichen Art von Wertpapieren, die Gegenstand der Garantie sind	Angaben zur Garantin, als wäre sie die Emittentin der gleichen Art von Wertpapieren, die Gegenstand der Garantie sind, finden sich jeweils in den nachstehenden Punkten B.19/B.1, B.19/B.2, B.19/B.4b, B.19/B.5, B.19/B.9, B.19/B.10, B.19/B.12, B.19/B.13, B.19/B.14, B.19/B.15 und B.19/B.16.
2) Informationen bezüglich BNP Paribas S.A. als Garantin		
Punkt	Beschreibung	Geforderte Angaben
B.19/ B.1	Juristischer und kommerzieller Name der Garantin	Juristischer und kommerzieller Name der Garantin ist BNP Paribas S.A. (auch " BNPP ").
B.19/ B.2	Sitz, Rechtsform, Rechtsordnung	Die Garantin wurde in Frankreich als Aktiengesellschaft nach französischem Recht (<i>société anonyme</i>) gegründet und verfügt über eine Bankerlaubnis; ihre Hauptverwaltung hat die Anschrift 16, boulevard des Italiens – 75009 Paris, Frankreich.

<p>B.19/ B.4b</p>	<p>Trends, die sich auf die Garantin und die Branchen, in denen sie tätig ist, auswirken</p>	<p>Gesamtwirtschaftliches Umfeld</p> <p>Die Ergebnisse der BNPP werden durch das makroökonomische Umfeld und Marktbedingungen beeinflusst. Wegen seiner Art ist das Geschäft von BNPP besonders empfindlich für das gesamtwirtschaftliche Umfeld und die makroökonomischen Bedingungen in Europa.</p> <p>2018 entwickelte sich das globale Wachstum nach wie vor solide mit rund 3,7 % (laut IWF), wobei das Wachstum sich in den Industrieländern (+2,4 % nach +2,3 % im Jahr 2017) und in den Schwellenländern (+4,6 % nach +4,7 % im Jahr 2017) stabilisierte.¹ Da die Wirtschaft in großen Industrieländern ihren Höhepunkt erreichte, hielten die Zentralbanken an einer Verschärfung der lockeren Geldpolitik fest oder planten eine Drosselung des billigen Geldes. Dank der immer noch moderaten Inflation konnten die Zentralbanken jedoch den Übergang schrittweise gestalten und damit das Risiko eines scharfen Abschwungs der Wirtschaftstätigkeit eingrenzen. Der IWF geht daher davon aus, dass sich das in den letzten beiden Jahren beobachtete globale Wachstum 2019 fortsetzen wird (+3,5 %), ungeachtet des in den Industrieländern erwarteten leichten Abschwungs.²</p> <p>Gesetze und Verordnungen für Finanzinstitute</p> <p>Jüngste und zukünftige Änderungen in Gesetzen und Verordnungen, die für Finanzinstitutionen gelten, können eine erhebliche Auswirkung auf die Bank haben. Zu den Maßnahmen, die kürzlich getroffen wurden oder die selbst (oder deren Umsetzung) noch in der Entwurfsphase sind, und die wahrscheinlich eine Auswirkung auf BNPP haben werden, zählen:</p> <ul style="list-style-type: none"> - die Strukturreformen, bestehend aus dem französischen Kreditwesengesetz vom 26. Juli 2013, die vorschreiben, dass Banken Tochtergesellschaften für den "spekulativen" Eigenhandel gründen oder diesen vermögensrechtlich trennen; die "Volcker-Rule" in den USA, die den Eigenhandel, die Betätigung als Initiator und die Anlage in Private-Equity-Fonds und Hedgefonds durch US- und ausländische Banken einschränkt; - Regulierungen zur Kapitalausstattung: die Eigenmittelrichtlinie IV ("CRD 4"), die Eigenmittelverordnung ("CRR"), die internationalen Anforderungen an die Verlusttragfähigkeit global systemrelevanter Banken ("TLAC") sowie die Tatsache, dass BNPP durch den Finanzstabilitätsrat als ein Finanzinstitut von systemischer Bedeutung benannt wurde; - der einheitliche Bankenaufsichtsmechanismus (SSM) und die Verordnung vom 6. November 2014; - die Richtlinie vom 16. April 2014 betreffend die Einlagensicherungssysteme und ihre delegierten Verordnungen und Durchführungsverordnungen, die Richtlinie vom 15. Mai 2014 zur Sanierung und Abwicklung von Kreditinstituten, der Einheitliche Abwicklungsmechanismus, der das Einheitliche Abwicklungsgremium und den Einheitlichen Abwicklungsfonds schafft;
-----------------------	--	--

¹ Vgl. insbesondere: IWF – World Economic Outlook, aktualisiert im Januar 2019.

² Vgl. insbesondere: IWF – World Economic Outlook, aktualisiert im Januar 2019.

		<ul style="list-style-type: none"> - die Final Rule der US Federal Reserve, welche strengere prudenzielle Vorschriften für US-Transaktionen großer ausländischer Banken vorschreibt, insbesondere die Pflicht, eine separate Zwischenholdinggesellschaft (deren Kapitalausstattung der Regulierung unterliegt) für ihre US-Tochtergesellschaften in den USA zu gründen; - die neuen Vorschriften zur Regulierung von im Freiverkehr gehandelten Derivaten gemäß Titel VII der Dodd-Frank Wall Street Reform und des Consumer Protection Act, insbesondere Einschusspflichten für nicht geclearte Derivate und Derivate von Wertpapieren, die durch Swap-Händler, größere Swap-Kontrahenten, Händler von auf Wertpapieren basierenden Swaps sowie größeren Kontrahenten von auf Wertpapieren basierenden Swaps; die Vorschriften der US Securities and Exchange Commission, welche die Registrierung von Banken und größeren Swap-Kontrahenten vorschreiben, die an Derivatmärkten tätig sind, sowie Transparenz und Meldepflichten zu Derivattransaktionen; - die neue EU-Finanzmarkttrichtlinie ("MiFID II") und Finanzmarkttrichtlinien-Verordnung ("MiFIR") sowie die europäischen Verordnungen zur Regulierung des Clearings von im Freiverkehr gehandelten Derivateprodukten durch zentralisierte Kontrahenten und die Offenlegung der Wertpapiere, die Finanztransaktionen von zentralisierten Einrichtungen finanzieren; - die Datenschutz-Grundverordnung ("DSGVO"), die am 25. Mai 2018 in Kraft trat. Diese Verordnung ist dazu bestimmt, den Datenschutz in der Europäischen Union weiterzuentwickeln und den Schutz personenbezogener Daten in der Europäischen Union zu verbessern. Unternehmen unterliegen dem Risiko empfindlicher Sanktionen, wenn sie die durch die Datenschutzgrundverordnung DSGVO festgelegten Standards nicht einhalten. Diese Verordnung gilt für alle Banken, die europäischen Bürgerinnen und Bürgern Dienstleistungen anbieten; außerdem - der Abschluss des Basel 3-Abkommens, das vom Baseler Ausschuss im Dezember 2017 veröffentlicht wurde, das Veränderungen für die Messung und Steuerung des Kreditrisikos, der operationellen Risiken sowie eine kreditrisikobezogene Bewertungsanpassung (<i>Credit Valuation Adjustment - "CVA"</i>) zur Berechnung der risikogewichteten Aktiva einführt. Das Inkrafttreten dieser Maßnahmen ist für Januar 2022 vorgesehen und wird zu einem Ausgabe-Minimum (<i>Output Floor</i>) (auf standardisierten Angaben basierend) führen, welche schrittweise ab 2022 angepasst und ihr Endniveau 2027 erreichen werden. <p>Darüber hinaus stellt in diesem strengeren regulatorischen Rahmen das Risiko der Nichteinhaltung von bestehenden Gesetzen und Verordnungen, insbesondere solcher, die sich auf den Schutz der Verbraucherinteressen und personenbezogener Daten beziehen, ein erhebliches Risiko für den Bankensektor mit der Möglichkeit dar, dass sie zu erheblichen Verlusten und Geldstrafen führen. Zusätzlich zu seinem Compliance-System, das diese spezifische Risikoart abdeckt, stellt die BNP Paribas-Gruppe das Interesse ihrer Kunden und im weiteren Sinne ihrer Anspruchsgruppen in den Mittelpunkt ihrer Werte. So enthält der durch die BNP Paribas-Gruppe im Jahr 2016 eingeführte</p>
--	--	---

		neue Verhaltenskodex detaillierte Werte und Verhaltensregeln in diesem Bereich.
B.19/ B.5	Konzernstruktur	BNPP ist ein führender Anbieter von Bank- und Finanzdienstleistungen und hat in Europa vier Inlandsmärkte für das Privatkundengeschäft, und zwar in Frankreich, Belgien, Italien und Luxemburg. Sie ist in 72 Ländern vertreten und hat mehr als 202.000 Mitarbeiter, davon mehr als 154.000 in Europa. BNPP ist die Muttergesellschaft der BNP Paribas Gruppe (zusammen die " BNPP-Gruppe ").
B.19/ B.9	Gewinnprognosen oder -schätzungen	Entfällt. Der Prospekt enthält keine Gewinnprognosen oder -schätzungen.
B.19/ B.10	Beschränkungen im Bestätigungsvermerk	Entfällt. Es gibt keine Einschränkungen im Prüfbericht zu den im Basisprospekt enthaltenen historischen Finanzinformationen.
B.19/ B.12	Ausgewählte wesentliche historische Finanzinformationen	Die folgende Tabelle zeigt ausgewählte Finanzinformationen der Garantin, die den geprüften konsolidierten Jahresabschlüssen der Garantin zum 31. Dezember 2017 und zum 31. Dezember 2018 entnommen wurden. Die vorgenannten Abschlüsse wurden nach Internationalen Rechnungslegungsstandards (<i>International Financial Reporting Standards - IFRS</i>) aufgestellt.

		<p>Jährliche Finanzdaten für den Zeitraum von 12 Monaten endend am 31. Dezember 2018 im Vergleich zum Zeitraum von 12 Monaten endend am 31. Dezember 2017 - in Mio. EUR</p> <table border="1"> <thead> <tr> <th></th> <th>31.12.2018* (geprüft)</th> <th>31.12.2017 (geprüft)</th> </tr> </thead> <tbody> <tr> <td>Umsatzerlöse</td> <td>42.516</td> <td>43.161</td> </tr> <tr> <td>Risikokosten</td> <td>(2.764)</td> <td>(2.907)</td> </tr> <tr> <td>Konzernanteil am Jahresüberschuss</td> <td>7.526</td> <td>7.759</td> </tr> </tbody> </table> <p>Jährliche Finanzdaten zum Stichtag 31. Dezember 2018 im Vergleich zum Stichtag 31. Dezember 2017 – in Mio. EUR</p> <table border="1"> <thead> <tr> <th></th> <th>31.12.2018* (geprüft)</th> <th>31.12.2017 (geprüft)</th> </tr> </thead> <tbody> <tr> <td>Bilanzsumme Konzern</td> <td>2.040.836</td> <td>1.960.252</td> </tr> <tr> <td>Konsolidierte Kredite und Forderungen an Kunden</td> <td>765.871</td> <td>727.675</td> </tr> <tr> <td>Konsolidierte Verbindlichkeiten an Kunden</td> <td>796.548</td> <td>766.890</td> </tr> <tr> <td>Eigenkapital (Konzernanteil)</td> <td>101.467</td> <td>101.983</td> </tr> </tbody> </table> <p>*Die Zahlen zum 31. Dezember 2018 beziehen sich auf die neuen Rechnungslegungsstandards IFRS 9 und IFRS 15.</p>		31.12.2018* (geprüft)	31.12.2017 (geprüft)	Umsatzerlöse	42.516	43.161	Risikokosten	(2.764)	(2.907)	Konzernanteil am Jahresüberschuss	7.526	7.759		31.12.2018* (geprüft)	31.12.2017 (geprüft)	Bilanzsumme Konzern	2.040.836	1.960.252	Konsolidierte Kredite und Forderungen an Kunden	765.871	727.675	Konsolidierte Verbindlichkeiten an Kunden	796.548	766.890	Eigenkapital (Konzernanteil)	101.467	101.983
	31.12.2018* (geprüft)	31.12.2017 (geprüft)																											
Umsatzerlöse	42.516	43.161																											
Risikokosten	(2.764)	(2.907)																											
Konzernanteil am Jahresüberschuss	7.526	7.759																											
	31.12.2018* (geprüft)	31.12.2017 (geprüft)																											
Bilanzsumme Konzern	2.040.836	1.960.252																											
Konsolidierte Kredite und Forderungen an Kunden	765.871	727.675																											
Konsolidierte Verbindlichkeiten an Kunden	796.548	766.890																											
Eigenkapital (Konzernanteil)	101.467	101.983																											
	Erklärung, dass sich die Aussichten der Garantin seit dem Datum des letzten veröffentlichten geprüften Abschlusses nicht wesentlich verschlechtert haben oder Beschreibung jeder wesentlichen Verschlechterung	Die Aussichten der Garantin haben sich seit dem 31. Dezember 2018 (als dem Ende der letzten Finanzberichtsperiode, für die geprüfte Finanzinformationen veröffentlicht worden sind) nicht wesentlich verschlechtert.																											
	Beschreibung wesentlicher Veränderungen der Finanzlage oder Handelsposition	Entfällt. Es sind keine wesentlichen Veränderungen in der Finanzlage oder der Handelsposition der BNP Paribas Gruppe seit dem 31. Dezember 2018 (als dem Ende der letzten Finanzberichtsperiode, für die geprüfte Finanzinformationen der Garantin veröffentlicht worden sind) eingetreten.																											
B.19/ B.13	Aktuelle Entwicklungen	Entfällt. Es gibt keine Ereignisse aus der jüngsten Zeit der Geschäftstätigkeit der Garantin seit dem 31. Dezember 2018, die für die Bewertung der Solvenz der Garantin relevant sind.																											
B.19/ B.14	Abhängigkeit der Garantin von anderen Konzerngesellschaften	Soweit nicht im nachstehenden Absatz angegeben, besteht keine Abhängigkeit der BNPP von anderen Unternehmen der BNP Paribas Gruppe.																											

		<p>Im April 2004 begann BNPP ihre IT-Infrastruktur-Management-Dienstleistungen an das Gemeinschaftsunternehmen BNP Paribas Partners for Innovation ("BP²I") auszulagern, das BNPP Ende 2003 gemeinsam mit IBM France gegründet hatte. BP²I bietet IT-Infrastruktur-Management-Dienstleistungen für BNPP und mehrere Tochtergesellschaften von BNPP in Frankreich (darunter BNP Paribas Personal Finance, BP2S und BNP Paribas Cardif), in der Schweiz und in Italien. Mitte Dezember 2011 hat BNPP ihre Vereinbarung mit IBM France für einen Zeitraum bis Ende 2017 und danach für einen weiteren Zeitraum bis Ende 2021 erneuert. Ende 2012 haben die Parteien beschlossen, diese Vereinbarung ab 2013 nach und nach auf BNP Fortis auszuweiten. Die Schweizer Tochtergesellschaft der BP²I wurde am 31. Dezember 2016 geschlossen.</p> <p>BP²I unterliegt der operationalen Kontrolle durch IBM France. BNP Paribas hat einen starken Einfluss auf dieses gemeinsam mit IBM France im Verhältnis 50/50 gehaltene Unternehmen. Das von BNP Paribas für BP²I abgestellte Personal stellt die Hälfte des ständigen Personals dieses Unternehmens dar. Die Räumlichkeiten und Verarbeitungszentren sind Eigentum der Gruppe und die eingerichteten Managementverfahren bieten BNP Paribas das vertragliche Recht, das Unternehmen zu überwachen und gegebenenfalls wieder in die Gruppe zurückzubringen.</p> <p>IBM Luxembourg ist für die Infrastrukturdienste und Datenproduktion für einige Einheiten von BNP Paribas Luxembourg verantwortlich.</p> <p>Der Betrieb der BancWest-Datenverarbeitungsprozesse wurde an Fidelity Information Services ausgelagert. Die Datenverarbeitung von Cofinoga France ist an SDDC (<i>Service Delivery for Distribution Company</i>), eine hundertprozentige IBM-Tochtergesellschaft, ausgelagert.</p>
B.19/ B.15	Geschäftstätigkeit, wichtigste Märkte, Haupttätigkeit	<p>BNP Paribas besetzt Schlüsselpositionen in zwei Hauptgeschäftssparten:</p> <p>Bankgeschäfte und Dienstleistungen für Privatkunden, bestehend aus:</p> <ul style="list-style-type: none"> • Inländische Märkte, mit <ul style="list-style-type: none"> – Privatkundengeschäft in Frankreich (<i>French Retail Banking, FRB</i>), – BNL bancacommerciale (BNL bc), Privatkundengeschäft in Italien, – Privatkundengeschäft in Belgien (<i>Belgian Retail Banking, BRB</i>), – anderen lokalen Marktaktivitäten, einschließlich Privatkundengeschäft in Luxemburg (<i>Luxembourg Retail Banking, LRB</i>); • Internationale Finanzdienstleistungen, mit <ul style="list-style-type: none"> – Europa-Mittelmeerraum, – BancWest, – Personal Finance, – Versicherung, – Vermögens- und Anlageverwaltung;

		<p>Corporate and Institutional Banking (CIB), darunter:</p> <ul style="list-style-type: none"> – Corporate Banking, – Global Markets, – Securities Services.
B.19/ B.16	Wesentliche Beteiligungen und Beherrschungen	<p>Keiner der bestehenden Aktionäre hat eine – weder direkte noch indirekte - Beherrschung über BNPP. Zum 31. Dezember 2018 sind die Hauptaktionäre die Société Fédérale de Participations et d'Investissement ("SFPI"), eine public-interest <i>société anonyme</i> (Aktiengesellschaft), die im Auftrag der belgischen Regierung handelt, die 7,7% des Grundkapitals hält, BlackRock Inc. mit einer Beteiligung von 5,1 % des Grundkapitals sowie das Großherzogtum Luxemburg mit einer Beteiligung von 1,0 % des Grundkapitals. Nach bestem Wissen von BNPP besitzt kein Aktionär außer SFPI und BlackRock Inc. mehr als 5 % ihres Kapitals oder ihrer Stimmrechte.</p> <p>BNP Paribas hält 100 Prozent des Stammkapitals der BNP Paribas Emissions- und Handelsgesellschaft mbH.</p>
[B.19/ B.17]	[Rating]	<p>[Die langfristigen vorrangigen unbesicherten Verbindlichkeiten der Garantin verfügen über ein Rating von Aa3 (stabil) von Moody's Investors Services Inc. ("Moody's"), A (positiv) von Standard and Poor's Ratings Services ("S&P") und A+ (stabil) von Fitch Ratings Ltd. ("Fitch").] [B.17 löschen, wenn Anhang XII Anwendung findet]</p>

Abschnitt C – Wertpapiere

Punkt	Beschreibung	Geforderte Angaben
C.1	Art und Gattung der angebotenen Wertpapiere, ISIN	<p>Die Wertpapiere werden in Form von Inhaberschuldverschreibungen im Sinne von § 793 BGB begeben und begründen unmittelbare und nicht nachrangige Verbindlichkeiten der Emittentin, für die die Emittentin keine Sicherheiten bestellt hat. Die Wertpapiere lauten auf einen festen Nennwert. [Vorbehaltlich einer außerordentlichen Kündigung, werden die] [Die] Wertpapiere [werden] am Fälligkeitstag zum [Auszahlungsbetrag][Basisbetrag] zurückgezahlt. [Der Auszahlungsbetrag entspricht [mindestens] dem Nennwert [(auch der "Basisbetrag" genannt)] [zuzüglich eines Zusatzbetrags, wobei [dessen Zahlung] [bzw.] [dessen Höhe] abhängig von der Wertentwicklung [des Basiswerts][der Korbbestandteile] ist].] [Darüber hinaus sehen die Wertpapiere eine Verzinsung vor.] [Die Verzinsung erfolgt unabhängig von der Entwicklung [des Basiswerts] [der Korbbestandteile].] [Die Verzinsung erfolgt [ebenfalls] in Abhängigkeit von der Entwicklung [des Basiswerts] [der Korbbestandteile].] [Die Wertpapiere werden nicht verzinst.]</p> <p>Die ISIN [lautet:</p> <p>[•] [jeder einzelnen Serie von Wertpapieren lautet:[•]].</p>
		<p>BNP Paribas S.A., Paris, Frankreich, hat als Garantin eine unbedingte und unwiderrufliche Garantie für die ordnungsgemäße Zahlung von sämtlichen nach Maßgabe der Wertpapierbedingungen zahlbaren Beträgen übernommen, soweit und sobald die entsprechende Zahlung nach den</p>

		Wertpapierbedingungen fällig wäre. Die Garantie begründet eine unmittelbare, nicht nachrangige Verbindlichkeit der Garantin.
C.2	Währung	Die Wertpapiere werden in [Euro (EUR)][•] begeben und ausgezahlt.
C.5	Beschränkungen für die freie Übertragbarkeit	Entfällt. Die Wertpapiere sind frei übertragbar und unterliegen keinen Beschränkungen.
C.8	Mit den Wertpapieren verbundene Rechte, einschließlich der Rangordnung und der Beschränkung dieser Rechte	<p><u>Mit den Wertpapieren verbundene Rechte</u></p> <p>Jedes Wertpapier gewährt dem Wertpapierinhaber[, vorbehaltlich einer außerordentlichen Kündigung,] einen Anspruch [auf Verzinsung sowie] auf Rückzahlung zum [Auszahlungsbetrag][Basisbetrag] [gegebenenfalls zuzüglich eines Zusatzbetrags] am Fälligkeitstag. [Die Wertpapiere werden nicht verzinst.]</p> <p>[Eine vorzeitige Rückzahlung der Wertpapiere ist nicht vorgesehen.] [Die Wertpapiere werden vorzeitig zurückgezahlt, sofern die in C.9 beschriebene Bedingung für die vorzeitige Rückzahlung eingetreten ist.] [Die Emittentin ist berechtigt, die Wertpapiere ordentlich zu kündigen.] [Jeder Wertpapierinhaber ist [ebenfalls] berechtigt, die Wertpapiere ordentlich zu kündigen.] [Die Wertpapiere sind für die Wertpapierinhaber unkündbar.] [Die Emittentin ist in den in den Wertpapierbedingungen genannten Fällen berechtigt, die Wertpapiere außerordentlich zu kündigen. Im Fall einer außerordentlichen Kündigung zahlt die Emittentin an jeden Wertpapierinhaber den Marktpreis des Wertpapieres, der von der Berechnungsstelle nach billigem Ermessen festgelegt wird und der geringer als der Nennwert bzw. der Basisbetrag bzw. der Kaufpreis sein kann. Sofern der Marktpreis null (0) beträgt, erleidet der Wertpapierinhaber [, abgesehen von etwaig erfolgten Zinszahlungen,] einen Totalverlust des eingesetzten Kapitals.]</p> <p><u>Rangordnung</u></p> <p>Die Wertpapiere begründen unmittelbare und nicht nachrangige Verbindlichkeiten der Emittentin, für die die Emittentin keine Sicherheiten bestellt hat. Die Wertpapiere stehen untereinander und mit allen sonstigen gegenwärtigen und künftigen unbesicherten und nicht nachrangigen Verbindlichkeiten der Emittentin im gleichen Rang, ausgenommen solche Verbindlichkeiten, denen aufgrund zwingender gesetzlicher Vorschriften Vorrang zukommt.</p> <p><u>Beschränkung der mit den Wertpapieren verbundenen Rechte</u></p> <p>[Entfällt. Die Wertpapiere sind frei übertragbar und unterliegen keinen Übertragungsbeschränkungen.]</p> <p>[[Die Emittentin hat ein ordentliches Kündigungsrecht. Darüber hinaus ist die Emittentin] [Die Emittentin ist] unter bestimmten Voraussetzungen zur außerordentlichen Kündigung der Wertpapiere und zu Anpassungen der Bedingungen berechtigt.]</p>
[C.9]	[Zinsen / Rückzahlung / Rendite / Gemeinsamer Vertreter]	<p><u>Zinssatz</u></p> <p>[Für den Fall einer festen Verzinsung (auch Step-up-Verzinsung) anwendbar:</p> <p>[Die Wertpapiere werden ab dem [•] (einschließlich) bis zum [•] (ausschließlich) mit [•] verzinst.][Die Wertpapiere werden wie folgt verzinst:</p>

Zinsperiode	Zinssatz	Vom	Bis zum
1	[•]	[•]	[•]
2	[•]	[•]	[•]
[•]	[•]	[•]	[•]

]]

Für den Fall einer variablen Verzinsung anwendbar:

Die Wertpapiere werden ab dem [•] (einschließlich) bis zum [•] (ausschließlich) verzinst.

Der variable Zinssatz entspricht [•]. [Der für die Verzinsung maßgebliche Zinssatz entspricht aber mindestens dem Mindestzinssatz von [•].] [Der für die Verzinsung maßgebliche Höchstzinssatz entspricht [•].]

Für den Fall einer Verzinsung mit fester und variabler Verzinsung:

[Die Wertpapiere werden ab dem [•] [Zinszahlungstag] (einschließlich) bis zum [•] [Zinszahlungstag] (ausschließlich) [mit [•] % p.a.] verzinst.] [Ab dem [•] [Zinszahlungstag] werden die Schuldverschreibungen mit einem variablen Zinssatz verzinst. Der variable Zinssatz ist der [•]. [Der für die variable Verzinsung maßgebliche Zinssatz entspricht mindestens dem Mindestzinssatz von [•].]

Für den Fall eines Zielzinses einfügen:

Der Zielzins entspricht [•] % p.a.

Im Fall einer vorzeitigen Rückzahlung gemäß nachstehendem Absatz "Vorzeitige Rückzahlung der Wertpapiere" [wird der am maßgeblichen Zinsfeststellungstag festgelegte Maßgebliche Satz am maßgeblichen Zinszahlungstag in voller Höhe berücksichtigt] [entspricht der am maßgeblichen Zinsfeststellungstag festgelegte Maßgebliche Satz am maßgeblichen Zinszahlungstag höchstens der Differenz aus dem Zielzins und der Summe der an den vorangegangenen Zinszahlungstagen anwendbaren Zinssätzen.]

[In der letzten Zinsperiode entspricht der Zinssatz [mindestens] der Differenz aus dem Zielzins und der Summe aller für die vorangegangenen Zinsperioden festgestellten Zinssätzen.] [In der letzten Zinsperiode entspricht der Zinssatz höchstens dem am letzten Zinsfeststellungstag festgelegten Maßgeblichen Satz, auch wenn die Summe der für alle Zinsperioden festgestellten Zinssätze den Zielzins unterschreitet.] [Dabei wird der am letzten Zinsfeststellungstag festgelegte Maßgebliche Satz am letzten Zinszahlungstag in voller Höhe berücksichtigt.]]

Die Zinsen sind am jeweiligen Zinszahlungstag nachträglich zahlbar. [Der Zinszahlungstag ist der][Die Zinszahlungstage sind am] [•].]

im Fall von Wertpapieren, die keine Verzinsung vorsehen, einfügen: Entfällt. Die Wertpapiere sehen keine Zinszahlung vor.]]

Für den Fall von Wertpapieren mit Zielzins einfügen:

		<p><u>Vorzeitige Rückzahlung der Wertpapiere</u></p> <p>Wenn die Summe aller anwendbaren Zinssätze an einem Zinszahlungstag (einschließlich), der vor dem letzten Zinszahlungstag bzw. dem Fälligkeitstag liegt, den Zielzins erreicht oder überschreitet, werden die Wertpapiere an diesem Zinszahlungstag vorzeitig [zum Nennwert] [zu Prozentsatz von mindestens 100 % einfügen: [•]] % des Nennwerts] zurückgezahlt, ohne dass es einer weiteren Voraussetzung bedarf.]</p> <p><u>Rückzahlung</u></p> <p>[Sofern keine vorzeitige Rückzahlung erfolgt ist, werden die Wertpapiere] [Die Wertpapiere werden] spätestens am Fälligkeitstag (nach Maßgabe der Wertpapierbedingungen [und insbesondere vorbehaltlich einer vorzeitigen Kündigung der Wertpapiere]), [zum Basisbetrag in Höhe von 100 % des Nennwerts] [zum Nennwert] [zum Auszahlungsbetrag, der sich in Abhängigkeit von der Entwicklung [des Basiswert][der Korbbestandteile] berechnet und mindestens 100 % des Nennwerts entspricht,] zurückgezahlt [(siehe zur Ermittlung des Auszahlungsbetrags unten unter Punkt C.10)]. Die zahlbaren Beträge werden von der Emittentin über die Zahlstelle durch Überweisung an Clearstream Banking AG Frankfurt oder zu deren Gunsten zur Weiterleitung an die Wertpapierinhaber gezahlt.</p> <p><u>Methode für die Berechnung der Rendite</u></p> <p>im Fall von Wertpapieren mit fester Verzinsung bzw. Stufenverzinsung und Rückzahlung zum Nennwert einfügen: [•]% p.a. Die Rendite wurde vom Ausgabetag bis zum Fälligkeitstag auf Basis des Anfänglichen Ausgabepreises berechnet, berücksichtigt aber keine Depotgebühren, Transaktionskosten oder sonstige Nebenkosten.]</p> <p>in allen anderen Fällen einfügen: Entfällt. Bei den vorliegenden Wertpapieren ist zu beachten, dass [die Verzinsung] [bzw.] [die Höhe des Auszahlungsbetrags] zu Beginn der Laufzeit nicht feststeht, weshalb zum Beginn der Laufzeit keine Angaben zur erwartenden Rendite gemacht werden können.]</p> <p><u>Gemeinsamer Vertreter</u></p> <p>Entfällt. Die Wertpapierbedingungen sehen die Bestellung eines gemeinsamen Vertreters im Sinne des Schuldverschreibungsgesetzes nicht vor.] [C.9 löschen, wenn Anhang XII Anwendung findet]</p>
[C.10]	[Derivative Komponente bei Zinszahlung]	<p>im Fall von Anleihen ohne strukturierte Rückzahlung einfügen:</p> <p>Im Fall von Wertpapieren mit einer festen Verzinsung bzw. einer Stufenverzinsung, die unabhängig von der Entwicklung eines Referenzzinssatzes bzw. Inflationsindex verzinst werden: Entfällt. Die Wertpapiere haben [während Zinsperioden einfügen: [•]] keine derivative Komponente bei der Zinszahlung.]</p> <p>Im Fall von Wertpapieren mit einer variablen Verzinsung bzw. im Fall von Wertpapieren mit einer festen und variablen Verzinsung:</p>

	<p>Die Höhe des zu zahlenden Zinsbetrages hängt [während Zinsperioden einfügen: [•]] von der Entwicklung des [•] ab. Je niedriger der [•], desto niedriger ist auch der zu zahlende Zinsbetrag [[gegebenenfalls] unter Berücksichtigung [eines Multiplikators] [einer Marge]]. [Der Zinssatz entspricht aber mindestens dem Mindestzinssatz.] [Der Zinssatz entspricht maximal dem Höchstzinssatz.]]</p> <p>Im Fall von Wertpapieren, bei denen der Zinssatz von der Entwicklung des EURIBOR, des LIBOR, des BBSW, des NZFMA, des NIBOR, des STIBOR bzw. eines CMS-Satzes abhängt:</p> <p>Die Höhe des variablen Zinssatzes orientiert sich an der Höhe des [[EURIBOR (Euro Interbank Offered Rate)] [[•] LIBOR (London Interbank Offered Rate)] [BBSW (Bank-Bill Swap Reference Rate)] [NZFMA (New Zealand bank bill reference rate)] [NIBOR (Norwegian Interbank Offered Rate)] [STIBOR (Stockholm Interbank Offered Rate)]-Zinssatzes] [[•]-Jahres CMS-Satzes (Constant Maturity Swap) gegen den [•]-Monats EURIBOR] [abzüglich des [[•]-Jahres CMS-Satzes gegen den [•]-Monats EURIBOR] [[•] abzüglich [•]]. Je [höher der Referenzzinssatz] [größer die Differenz zwischen dem [•] und dem [•]], desto höher ist auch der zu zahlende Zinsbetrag. Je [niedriger der Referenzzinssatz] [geringer die Differenz zwischen dem [•] und dem [•]], desto niedriger ist auch der zu zahlende Zinsbetrag. [Der Zinssatz entspricht mindestens [dem Mindestzinssatz] [0 % p.a.].] [Der Zinssatz entspricht maximal dem Höchstzinssatz.]]</p> <p>Im Fall von Wertpapieren, bei denen der Zinssatz von der Entwicklung eines Verbraucherpreisindex abhängt:</p> <p>Die Höhe des Zinssatzes hängt von der Entwicklung des unrevidierten Harmonisierten Verbraucherpreisindex (ohne Tabak) für die Euro-Zone ab. Der Zinssatz wird für jede Zinsperiode von der Berechnungsstelle nach einer Berechnungsmethode berechnet, bei der die Veränderung des Verbraucherpreisindex während der jeweiligen Zinsperiode maßgeblich ist, wobei diese Schwankungsbreite eingegrenzt wird, indem ein Höchst- und/oder ein Mindestzinssatz festgelegt wird. Umgekehrt besteht die Möglichkeit, die Schwankungsbreite durch Einfügen eines Multiplikators zu verstärken. Ferner kann bei der Berechnung [eine Marge][ein Multiplikator] berücksichtigt werden.]</p> <p>Im Fall von Call Anleihen, Ikarus Anleihen, Twin Win Anleihen und Altiplano Anleihen gegebenenfalls einfügen:</p> <p>Zwischen dem wirtschaftlichen Wert der Wertpapiere und dem wirtschaftlichen Wert [des Basiswerts] [der Korbbestandteile] besteht ein Zusammenhang. Ein Wertpapier verliert regelmäßig dann an Wert, wenn der Kurs [des Basiswerts][der Korbbestandteile] [fällt][steigt]. Im Fall von Twin Win Anleihen mit Barriere einfügen: Solange kein Barriereereignis eingetreten ist, wirkt sich sowohl eine positive als auch eine negative Kursentwicklung [des Basiswerts] [der Korbbestandteile] positiv auf den Wert des Wertpapiers aus, da in diesem Fall für die Ermittlung des Auszahlungsbetrags die absolute Wertentwicklung [des Basiswerts][des maßgeblichen Korbbestandteils] herangezogen wird. Sofern ein Barriereereignis eingetreten ist, wirkt sich eine negative Kursentwicklung [des Basiswerts][der Korbbestandteile] auch negativ auf den Wert des Wertpapiers aus.]]</p> <p>Im Fall von Call Anleihen einfügen:</p>
--	--

	<p>Strukturierte Rückzahlung der Wertpapiere:</p> <p>Die Wertpapiere werden am Fälligkeitstag zum Auszahlungsbetrag zurückgezahlt. Der Auszahlungsbetrag entspricht dem Basisbetrag, der [mindestens] dem Nennwert entspricht, gegebenenfalls zuzüglich eines Zusatzbetrags, dessen Höhe von der Entwicklung [des Basiswerts][der Korbbestandteile] [unter Berücksichtigung eines Partizipationsfaktors] abhängig ist. [Der Zusatzbetrag ist der Höhe nach auf einen bestimmten Maximalbetrag begrenzt.] [[Weiterhin entspricht der] [Der] Zusatzbetrag [entspricht] mindestens einem in den Wertpapierbedingungen bestimmten Mindestbetrag.] [Sofern die Wertentwicklung [des Basiswerts] [jedes Korbbestandteils] [des Korbbestandteils mit der [besten][schlechtesten] Wertentwicklung] einen bestimmten Schwellenwert [erreicht oder] [über][unter]schreitet, entspricht der Zusatzbetrag einem in den Wertpapierbedingungen festgelegten Betrag. Andernfalls entspricht der Zusatzbetrag null.] [Der Zusatzbetrag entspricht entweder dem Nennwert multipliziert mit der Wertentwicklung [des Basiswerts][des Korbbestandteils mit der [besten][schlechtesten] Entwicklung] [und unter Berücksichtigung eines Partizipationsfaktors] oder dem Nennwert multipliziert mit einem bei Emission festgelegten Prozentsatz, je nachdem, welcher Wert höher ist. Sofern die Wertentwicklung null (0) Prozent oder weniger beträgt, wird kein Zusatzbetrag gezahlt.] [Der Zusatzbetrag entspricht entweder (i) dem Produkt aus dem Nennwert und dem in den Wertpapierbedingungen angegebenen Lock-In-Faktor oder (ii) dem Nennwert multipliziert mit der Wertentwicklung [des Basiswerts][des Korbbestandteils mit der [besten][schlechtesten] Entwicklung], je nachdem, welcher Wert höher ist.]]</p> <p><u>Im Fall von Ikarus Anleihen einfügen:</u></p> <p>Strukturierte Rückzahlung der Wertpapiere:</p> <p>Der Auszahlungsbetrag der Wertpapiere am Fälligkeitstag ist von der Entwicklung [des Basiswerts][der Korbbestandteile] abhängig und bestimmt sich danach, ob ein Barriereereignis eingetreten ist oder nicht.</p> <p>Sofern kein Barriereereignis eingetreten ist, entspricht der Auszahlungsbetrag dem Produkt aus (i) dem Nennwert und (ii) der Summe aus dem Floor Level und der [mit dem Partizipationsfaktor multiplizierten] Wertentwicklung [des Basiswerts][des Korbbestandteils mit der [schlechtesten][besten] Entwicklung]. Der Auszahlungsbetrag entspricht dabei mindestens dem Basisbetrag, der mindestens dem Nennwert entspricht. [Der Auszahlungsbetrag entspricht maximal dem Höchstrückzahlungsbetrag.]</p> <p>Sofern ein Barriereereignis eingetreten ist, entspricht der Auszahlungsbetrag [dem Basisbetrag][einem in den Wertpapierbedingungen festgelegten Bonusbetrag][, der über dem Nennwert liegt].</p> <p>[Ein Barriereereignis liegt vor, wenn ein bestimmter Kurs [des Basiswerts] [der Korbbestandteile] [des Korbbestandteils mit der [besten][schlechtesten] Entwicklung] eine in den Wertpapierbedingungen angegebene Barriere [erreicht oder] [über][unter]schreitet.]]</p> <p><u>Im Fall von Twin Win Anleihen einfügen:</u></p> <p>Strukturierte Rückzahlung der Wertpapiere:</p>
--	--

		<p>Der Auszahlungsbetrag der Wertpapiere am Fälligkeitstag ist von der Entwicklung [des Basiswerts][der Korbbestandteile] abhängig und bestimmt sich wie folgt:</p> <p><u>im Fall, dass keine Barriere Anwendung findet:</u></p> <p>(i) Wenn der Referenzpreis [auf oder] unter dem Startkurs liegt, entspricht der Auszahlungsbetrag dem Produkt aus (A) dem Nennwert und (B) der Summe aus [dem Floor Level] [[100][•]%] und der mit dem Partizipationsfaktor [1] multiplizierten absoluten Wertentwicklung [des Korbbestandteils mit der [schlechtesten][besten] Entwicklung][, wobei der Auszahlungsbetrag maximal dem Höchstrückzahlungsbetrag [1] entspricht].</p> <p>(ii) Wenn der Referenzpreis [auf oder] über dem Startkurs liegt, entspricht der Auszahlungsbetrag dem Produkt aus (A) dem Nennwert und (B) [der Summe aus [dem Floor Level] [[100][•]%] und] der mit dem Partizipationsfaktor [2] multiplizierten Wertentwicklung [des Korbbestandteils mit der [schlechtesten][besten] Entwicklung]. Der Auszahlungsbetrag entspricht aber mindestens dem Basisbetrag [und maximal dem Höchstrückzahlungsbetrag [2]].]</p> <p><u>im Fall, dass eine Barriere Anwendung findet:</u></p> <p>(i) Wenn kein Barriereereignis eingetreten ist und der Referenzpreis [auf oder] unter dem Startkurs liegt, entspricht der Auszahlungsbetrag dem Produkt aus (A) dem Nennwert und (B) der Summe aus [dem Floor Level] [[100][•] %] und der mit dem Partizipationsfaktor [1] multiplizierten absoluten Wertentwicklung [des Korbbestandteils mit der [schlechtesten][besten] Entwicklung] [, wobei der Auszahlungsbetrag maximal dem Höchstrückzahlungsbetrag [1] entspricht].</p> <p>(ii) Wenn kein Barriereereignis eingetreten ist und der Referenzpreis [auf oder] über dem Startkurs liegt, entspricht der Auszahlungsbetrag dem Produkt aus (A) dem Nennwert und (B) der Summe aus [dem Floor Level] [[100][•] %] und der mit dem Partizipationsfaktor [2] multiplizierten Wertentwicklung [des Korbbestandteils mit der [schlechtesten][besten] Entwicklung] [, wobei der Auszahlungsbetrag maximal dem Höchstrückzahlungsbetrag [2] entspricht].</p> <p>(iii) Wenn ein Barriereereignis eingetreten ist, entspricht der Auszahlungsbetrag dem [Basisbetrag] [Produkt aus (A) dem Nennwert und (B) [der Summe aus [dem Floor Level] [[100][•]%] und] der mit dem Partizipationsfaktor [2] multiplizierten Wertentwicklung [des Korbbestandteils mit der [schlechtesten][besten] Entwicklung][, wobei der Auszahlungsbetrag mindestens dem Basisbetrag [und maximal dem Höchstrückzahlungsbetrag [2]] entspricht].]</p> <p>[Ein Barriereereignis liegt vor, wenn ein bestimmter Kurs [des Basiswerts] [der Korbbestandteile] [des Korbbestandteils mit der [besten][schlechtesten] Entwicklung] eine in den Wertpapierbedingungen angegebene Barriere [erreicht oder] [über][unter]schreitet.] [Ein Barriereereignis liegt vor, wenn ein bestimmter Kurs [des Basiswerts] [der Korbbestandteile] [des Korbbestandteils mit der [besten][schlechtesten] Entwicklung] eine in den Wertpapierbedingungen angegebene Untere Barriere [erreicht oder] unterschreitet bzw. eine in den Wertpapierbedingungen angegebene Untere Barriere [erreicht oder] überschreitet.]</p>
--	--	--

Im Fall von Altiplano Anleihen gegebenenfalls einfügen, sofern die Rückzahlung strukturiert ist und nicht nur dem Nennwert entspricht:

Strukturierte Rückzahlung der Wertpapiere:

Die Wertpapiere werden am Fälligkeitstag zum Auszahlungsbetrag zurückgezahlt. Der Auszahlungsbetrag entspricht dem Basisbetrag, der mindestens dem Nennwert entspricht [gegebenenfalls zuzüglich eines Zusatzbetrags, dessen Höhe von der Entwicklung [des Basiswerts][der Korbbestandteile] abhängig ist] [bzw. dessen Zahlung vom Nichteintritt eines Barriereereignisses abhängt]. [Sofern kein Barriereereignis eingetreten ist, entspricht der Zusatzbetrag einem in den Wertpapierbedingungen angegebenen Betrag.] [Sofern kein Barriereereignis eingetreten ist, entspricht der Zusatzbetrag dem Nennwert multipliziert mit der Wertentwicklung [des Korbbestandteils mit der [schlechtesten][besten] Entwicklung] [, wobei der Zusatzbetrag maximal dem Nennwert multipliziert mit dem Cap entspricht].] [Sofern kein Barriereereignis eingetreten ist, entspricht der Zusatzbetrag entweder dem Nennwert multipliziert mit der Wertentwicklung [des Basiswerts][des Korbbestandteils mit der [besten][schlechtesten] Entwicklung] [und unter Berücksichtigung eines Partizipationsfaktors] oder dem Nennwert multipliziert mit einem bei Emission festgelegten Prozentsatz, je nachdem, welcher Wert höher ist.] Sofern ein Barriereereignis eingetreten ist, entspricht der Zusatzbetrag null.

[Ein Barriereereignis liegt vor, wenn ein bestimmter Kurs [des Basiswerts] [der Korbbestandteile] [des Korbbestandteils mit der [besten][schlechtesten] Entwicklung] eine in den Wertpapierbedingungen angegebene Barriere [erreicht oder] [über][unter]schreitet.]]

Im Fall von Call Anleihen, Ikarus Anleihen, Twin Win Anleihen und Altiplano Anleihen gegebenenfalls einfügen:

Strukturierte Verzinsung der Wertpapiere

Im Fall von Wertpapieren mit einer festen Verzinsung bzw. einer Stufenverzinsung, die unabhängig von der Entwicklung eines Referenzzinssatzes bzw. Inflationsindex verzinst werden: Entfällt. Die Wertpapiere haben [während [Zinsperioden einfügen: [•]]] keine derivative Komponente bei der Zinszahlung.]

Im Fall von Wertpapieren mit einer variablen Verzinsung bzw. im Fall von Wertpapieren mit einer festen und variablen Verzinsung:

Die Höhe des zu zahlenden Zinsbetrages hängt [während [Zinsperioden einfügen: [•]]] von der Entwicklung des [•] ab. Je niedriger der [•], desto niedriger ist auch der zu zahlende Zinsbetrag [[gegebenenfalls] unter Berücksichtigung [einer Marge] [eines Multiplikators]]. [Der Zinssatz entspricht aber mindestens [dem Mindestzinssatz] [0 % p.a.].] [Der Zinssatz entspricht maximal dem Höchstzinssatz.]]

Im Fall von Wertpapieren, bei denen der Zinssatz von der Entwicklung des EURIBOR, des LIBOR, des BBSW, des NZFMA, des NIBOR, des STIBOR bzw. eines CMS-Satzes abhängt:

Die Höhe des variablen Zinssatzes orientiert sich an der Höhe des [[EURIBOR (Euro Interbank Offered Rate)] [[•] LIBOR (London Interbank Offered Rate)] [BBSW (Bank-Bill Swap Reference Rate)] [NZFMA (New Zealand bank bill reference rate)] [NIBOR (Norwegian Interbank Offered Rate)] [STIBOR

	<p>(Stockholm Interbank Offered Rate)]-Zinssatzes][[•]-Jahres CMS-Satzes (Constant Maturity Swap) gegen den [•]-Monats EURIBOR] [abzüglich des [•]-Jahres-CMS-Satzes gegen den [•]-Monats EURIBOR] [[•] abzüglich [•]]. Je [höher der Referenzzinssatz] [größer die Differenz zwischen dem [•] und dem [•]], desto höher ist auch der zu zahlende Zinsbetrag. Je [niedriger der Referenzzinssatz] [geringer die Differenz zwischen dem [•] und dem [•]], desto niedriger ist auch der zu zahlende Zinsbetrag. [Der Zinssatz entspricht mindestens [dem Mindestzinssatz] [0 % p.a.]] [Der Zinssatz entspricht maximal dem Höchstzinssatz.]]</p> <p><u>Im Fall von Wertpapieren, bei denen der Zinssatz von der Entwicklung eines Verbraucherpreisindex abhängt:</u></p> <p>Die Höhe des Zinssatzes hängt von der Entwicklung des unrevidierten Harmonisierten Verbraucherpreisindex (ohne Tabak) für die Euro-Zone ab. Der Zinssatz wird für jede Zinsperiode von der Berechnungsstelle nach einer Berechnungsmethode berechnet, bei der die Veränderung des Verbraucherpreisindex während der jeweiligen Zinsperiode maßgeblich ist, wobei diese Schwankungsbreite eingegrenzt wird, indem ein Höchst- und/oder ein Mindestzinssatz festgelegt wird. Umgekehrt besteht die Möglichkeit, die Schwankungsbreite durch Einfügen eines Multiplikators zu verstärken. Ferner kann bei der Berechnung [eine Marge][ein Multiplikator] berücksichtigt werden.]</p> <p><u>im Fall von Altiplano Anleihen gegebenenfalls einfügen:</u></p> <p>[Die Wertpapiere sehen [[am] [an den] [•] Zinszahlungstag[en] [[in der] [in den] [•] Zinsperiode[n]] eine feste Verzinsung vor, die unabhängig von der Entwicklung [des Basiswerts][der Korbbestandteile] erfolgt. Für alle weiteren [Zinsperioden] [Zinszahlungstage] bestimmt sich der Zinssatz in Abhängigkeit von der Entwicklung [des Basiswerts][der Korbbestandteile] wie folgt:][Der Zinssatz bestimmt sich in Abhängigkeit von der Entwicklung [des Basiswerts][der Korbbestandteile] wie folgt:]</p> <ul style="list-style-type: none"> • Sofern [kein][ein] Barriereereignis eingetreten ist, entspricht der Zinssatz am unmittelbar auf den [jeweiligen] [Beobachtungszeitraum] [Beobachtungstag] folgenden Zinszahlungstag dem in den Wertpapierbedingungen festgelegten Höchstzinssatz. • Sofern [ein][kein] Barriereereignis eingetreten ist, entspricht der Zinssatz am unmittelbar auf den [jeweiligen] [Beobachtungszeitraum] [Beobachtungstag] folgenden Zinszahlungstag [und an allen folgenden Zinszahlungstagen] [dem Mindestzinssatz][null]. <p>[Ein Barriereereignis liegt vor, wenn ein bestimmter Kurs [des Basiswerts] [der Korbbestandteile] [des Korbbestandteils mit der [besten][schlechtesten] Entwicklung] eine in den Wertpapierbedingungen angegebene Barriere [erreicht oder] [über][unter]schreitet.]]</p> <ul style="list-style-type: none"> • Wenn [der Beobachtungskurs des Basiswerts] [die Beobachtungskurse sämtlicher Korbbestandteile] [während des Beobachtungszeitraums [zu jedem Zeitpunkt]] [an jedem Beobachtungstag] [immer] [auf oder] über der [jeweiligen] in den Wertpapierbedingungen angegebenen Untergrenze des Korridors und [auf oder] unter der [jeweiligen] in den Wertpapierbedingungen angegebenen Obergrenze des Korridors notiert[t][en], entspricht der Zinssatz am unmittelbar auf den [jeweiligen] [Beobachtungszeitraum]
--	--

		<p>[Beobachtungstag] folgenden Zinszahlungstag [sowie [- unabhängig von der weiteren Wertentwicklung [des Basiswerts][der Korbbestandteile] -] an allen folgenden Zinszahlungstagen] [●] %].</p> <ul style="list-style-type: none"> • Sofern dies nicht der Fall ist, entspricht der Zinssatz am unmittelbar auf den [jeweiligen] [Beobachtungszeitraum] [Beobachtungstag] folgenden Zinszahlungstag [sowie [- unabhängig von der weiteren Wertentwicklung [des Basiswerts][der Korbbestandteile] -] an allen folgenden Zinszahlungstagen] null.] • Wenn an einem Beobachtungstag [die Wertentwicklung[en]] [der Beobachtungskurs] [die Beobachtungskurse] [des Basiswerts] [des Korbbestandteils mit der schlechtesten Korbentwicklung] [sämtlicher Korbbestandteile] [Prozentsatz für Schwellenwert einfügen: ●] [des [jeweiligen] Startkurses] [[erreicht oder] [über][unter]schreitet] [[erreichen] oder [über][unter]schreiten], entspricht der Zinssatz am unmittelbar auf den Beobachtungstag folgenden Zinszahlungstag [sowie [- unabhängig von der weiteren Wertentwicklung [des Basiswerts][der Korbbestandteile] -] an allen folgenden Zinszahlungstagen] [●] %. • Sofern an einem Beobachtungstag [die Wertentwicklung[en]] [der Beobachtungskurs] [die Beobachtungskurse] [des Basiswerts] [des Korbbestandteils mit der schlechtesten Korbentwicklung] [sämtlicher Korbbestandteile] den oben genannten Schwellenwert nicht [[erreicht oder] [über][unter]schreitet] [[erreichen] oder] [über][unter]schreiten], gilt Folgendes: <ul style="list-style-type: none"> (i) Sofern [die Wertentwicklung[en]] [der Beobachtungskurs] [die Beobachtungskurse] [des Basiswerts] [des Korbbestandteils mit der schlechtesten Korbentwicklung] [sämtlicher Korbbestandteile] [Prozentsatz unterhalb des oben angegebenen Schwellenwerts einfügen: ●] [des [jeweiligen] Startkurses] [[erreicht oder] [über][unter]schreitet] [[erreichen] oder] [über][unter]schreiten], entspricht der Zinssatz am unmittelbar auf den Beobachtungstag folgenden Zinszahlungstag [●] %. (ii) Sofern [die Wertentwicklung[en]] [der Beobachtungskurs] [die Beobachtungskurse] [des Basiswerts] [des Korbbestandteils mit der schlechtesten Korbentwicklung] [sämtlicher Korbbestandteile] [Prozentsatz unterhalb des unter (i) angegebenen Schwellenwerts einfügen: [●]] [des [jeweiligen] Startkurses] [[erreicht oder] [über][unter]schreitet] [[erreichen] oder] [über][unter]schreiten], entspricht der Zinssatz am unmittelbar auf den Beobachtungstag folgenden Zinszahlungstag [●] %. (iii) Sofern keine der oben genannten Voraussetzungen an einem Beobachtungstag erfüllt ist, erhält der Wertpapierinhaber am auf den unmittelbar auf den Beobachtungstag folgenden Zinszahlungstag keine Verzinsung.] <p>[C.10 löschen, wenn Anhang XII Anwendung findet]</p>
--	--	--

C.11	Zulassung der Wertpapiere zum Handel an einem geregelten Markt oder anderen gleichwertigen Märkten	<p><u>Für den Fall, dass keine Börsennotierung bzw. Einbeziehung in den Handel an einem geregelten Markt geplant ist, einfügen:</u></p> <p>Entfällt. Die Wertpapiere werden nicht an einem geregelten Markt notiert.]</p> <p><u>Für den Fall, dass eine Börsennotierung bzw. Einbeziehung in den Handel an einer Börse geplant ist, einfügen:</u></p> <p>[Die Beantragung der [Börsennotierung] [Einbeziehung] [Zulassung] der Wertpapiere [in den] [zum] [Handel] [am Regulierten Markt der [Börse Frankfurt] [Börse Stuttgart]] [im offiziellen Kursblatt (Official List) des [Regulierten Marktes der Luxemburger Börse]] [in den Freiverkehr der [Frankfurter Börse] [und der] [Börse Stuttgart]] [an der Euro MTF] ist beabsichtigt.</p> <p>[Die [Börsennotierung der Wertpapiere] [Einbeziehung der Wertpapiere in den Handel] [Zulassung der Wertpapiere zum Handel] ist (frühestens) für den [•] geplant.]</p> <p>[Zudem ist geplant, die Wertpapiere in den [•] an der [•] einzuführen.]]</p> <p><u>Im Falle einer Aufstockung bzw. einer Fortsetzung des öffentlichen Angebots gegebenenfalls einfügen:</u></p> <p>Die Wertpapiere sind bereits [am Regulierten Markt der [Börse Frankfurt] [und der] [Börse Stuttgart] zum Handel zugelassen][in den Freiverkehr der [Frankfurter Börse] [und der] [Börse Stuttgart] [in den Handel an der Euro MTF] einbezogen].]</p>
[C.15]	[Beeinflussung des Anlagewertes durch den Wert des Basisinstruments]	<p><u>Im Fall von Call Anleihen, Ikarus Anleihen, Twin Win Anleihen und Altiplano Anleihen gegebenenfalls einfügen:</u></p> <p>Zwischen dem wirtschaftlichen Wert der Wertpapiere und dem wirtschaftlichen Wert [des Basiswerts] [der Korbbestandteile] besteht ein Zusammenhang. [Ein Wertpapier verliert regelmäßig dann an Wert, wenn der Kurs [des Basiswerts][der Korbbestandteile] [fällt][steigt].] <u>Im Fall von Twin Win Anleihen mit Barriere einfügen:</u> Solange kein Barriereereignis eingetreten ist, wirkt sich sowohl eine positive als auch eine negative Kursentwicklung [des Basiswerts] [der Korbbestandteile] positiv auf den Wert des Wertpapiers aus, da in diesem Fall für die Ermittlung des Auszahlungsbetrags die absolute Wertentwicklung [des Basiswerts][des maßgeblichen Korbbestandteils] herangezogen wird. Sofern ein Barriereereignis eingetreten ist, wirkt sich eine negative Kursentwicklung [des Basiswerts][der Korbbestandteile] auch negativ auf den Wert des Wertpapiers aus.]]</p> <p><u>Im Fall von Call Anleihen einfügen:</u></p> <p>Die Wertpapiere werden am Fälligkeitstag zum Auszahlungsbetrag zurückgezahlt. Der Auszahlungsbetrag entspricht dem Basisbetrag, der mindestens dem Nennwert entspricht[, gegebenenfalls zuzüglich eines Zusatzbetrags, dessen Höhe von der Entwicklung [des Basiswerts][der Korbbestandteile] [unter Berücksichtigung eines Partizipationsfaktors] abhängig ist]. [Der Zusatzbetrag ist der Höhe nach - bedingt durch den Cap - auf einen bestimmten Maximalbetrag begrenzt.] [[Weiterhin entspricht der] [Der] Zusatzbetrag [entspricht] – bedingt durch den Floor Level - mindestens einem in den Wertpapierbedingungen bestimmten Mindestbetrag.] [Sofern die Wertentwicklung [des Basiswerts] [jedes Korbbestandteils] [des</p>

	<p>Korbbestandteils mit der [besten][schlechtesten] Wertentwicklung] einen bestimmten Schwellenwert [erreicht oder] [über][unter]schreitet, entspricht der Zusatzbetrag einem in den Wertpapierbedingungen festgelegten Betrag. Andernfalls entspricht der Zusatzbetrag null.] [Der Zusatzbetrag entspricht entweder dem Nennwert multipliziert mit der Wertentwicklung [des Basiswerts][des Korbbestandteils mit der [besten][schlechtesten] Entwicklung] [und unter Berücksichtigung eines Partizipationsfaktors] oder dem Nennwert multipliziert mit einem bei Emission festgelegten Prozentsatz, je nachdem, welcher Wert höher ist. Sofern die Wertentwicklung null (0) Prozent oder weniger beträgt, wird kein Zusatzbetrag gezahlt.] [Der Zusatzbetrag entspricht entweder (i) dem Produkt aus dem Nennwert und dem in den Wertpapierbedingungen angegebenen Lock-In-Faktor oder (ii) dem Nennwert multipliziert mit der Wertentwicklung [des Basiswerts][des Korbbestandteils mit der [besten][schlechtesten] Entwicklung], je nachdem, welcher Wert höher ist.]]</p> <p><u>Im Fall von Ikarus Anleihen einfügen:</u></p> <p>Der Auszahlungsbetrag der Wertpapiere am Fälligkeitstag ist von der Entwicklung [des Basiswerts][der Korbbestandteile] abhängig und bestimmt sich danach, ob ein Barriereereignis eingetreten ist oder nicht.</p> <p>Sofern kein Barriereereignis eingetreten ist, entspricht der Auszahlungsbetrag dem Produkt aus (i) dem Nennwert und (ii) der Summe aus dem Floor Level und der [mit dem Partizipationsfaktor multiplizierten] Wertentwicklung [des Basiswerts][des Korbbestandteils mit der [schlechtesten][besten] Entwicklung]. Der Auszahlungsbetrag entspricht dabei mindestens dem Basisbetrag, der mindestens dem Nennwert entspricht. [Der Auszahlungsbetrag entspricht maximal dem Höchstrückzahlungsbetrag.]</p> <p>Sofern ein Barriereereignis eingetreten ist, entspricht der Auszahlungsbetrag [dem Basisbetrag][einem in den Wertpapierbedingungen festgelegten Bonusbetrag] [, der über dem Nennwert liegt].</p> <p>[Ein Barriereereignis liegt vor, wenn ein bestimmter Kurs [des Basiswerts] [der Korbbestandteile] [des Korbbestandteils mit der [besten][schlechtesten] Entwicklung] eine in den Wertpapierbedingungen angegebene Barriere [erreicht oder] [über][unter]schreitet.]]</p> <p><u>Im Fall von Twin Win Anleihen einfügen:</u></p> <p>Der Auszahlungsbetrag der Wertpapiere am Fälligkeitstag ist von der Entwicklung [des Basiswerts][der Korbbestandteile] abhängig und bestimmt sich wie folgt:</p> <p><u>im Fall, dass keine Barriere Anwendung findet:</u></p> <p>(i) Wenn der Referenzpreis [auf oder] unter dem Startkurs liegt, entspricht der Auszahlungsbetrag dem Produkt aus (A) dem Nennwert und (B) der Summe aus [dem Floor Level] [[100][•]%] und der mit dem Partizipationsfaktor [1] multiplizierten absoluten Wertentwicklung [des Korbbestandteils mit der [schlechtesten][besten] Entwicklung][, wobei der Auszahlungsbetrag maximal dem Höchstrückzahlungsbetrag [1] entspricht].</p> <p>(ii) Wenn der Referenzpreis [auf oder] über dem Startkurs liegt, entspricht der Auszahlungsbetrag dem Produkt aus (A) dem Nennwert und (B) [der Summe aus [dem Floor Level] [[100][•]%] und] der mit dem Partizipationsfaktor [2] multiplizierten Wertentwicklung [des Korbbestandteils</p>
--	---

	<p>mit der [schlechtesten][besten] Entwicklung]. Der Auszahlungsbetrag entspricht aber mindestens dem Basisbetrag [und maximal dem Höchstrückzahlungsbetrag [2]].]</p> <p><u>Im Fall, dass eine Barriere Anwendung findet:</u></p> <p>(i) Wenn kein Barriereereignis eingetreten ist und der Referenzpreis [auf oder] unter dem Startkurs liegt, entspricht der Auszahlungsbetrag dem Produkt aus (A) dem Nennwert und (B) der Summe aus [dem Floor Level] [[100][•] %] und der mit dem Partizipationsfaktor [1] multiplizierten absoluten Wertentwicklung [des Korbbestandteils mit der [schlechtesten][besten] Entwicklung] [, wobei der Auszahlungsbetrag maximal dem Höchstrückzahlungsbetrag [1] entspricht].</p> <p>(ii) Wenn kein Barriereereignis eingetreten ist und der Referenzpreis [auf oder] über dem Startkurs liegt, entspricht der Auszahlungsbetrag dem Produkt aus (A) dem Nennwert und (B) der Summe aus [dem Floor Level] [[100][•] %] und der mit dem Partizipationsfaktor [2] multiplizierten Wertentwicklung [des Korbbestandteils mit der [schlechtesten][besten] Entwicklung] [, wobei der Auszahlungsbetrag maximal dem Höchstrückzahlungsbetrag [2] entspricht].</p> <p>(iii) Wenn ein Barriereereignis eingetreten ist, entspricht der Auszahlungsbetrag dem [Basisbetrag] [Produkt aus (A) dem Nennwert und (B) [der Summe aus [dem Floor Level] [[100][•] %] und] der mit dem Partizipationsfaktor [2] multiplizierten Wertentwicklung [des Korbbestandteils mit der [schlechtesten][besten] Entwicklung]], wobei der Auszahlungsbetrag mindestens dem Basisbetrag [und maximal dem Höchstrückzahlungsbetrag [2]] entspricht].</p> <p>[Ein Barriereereignis liegt vor, wenn ein bestimmter Kurs [des Basiswerts] [der Korbbestandteile] [des Korbbestandteils mit der [besten][schlechtesten] Entwicklung] eine in den Wertpapierbedingungen angegebene Barriere [erreicht oder] [über][unter]schreitet.] [Ein Barriereereignis liegt vor, wenn ein bestimmter Kurs [des Basiswerts] [der Korbbestandteile] [des Korbbestandteils mit der [besten][schlechtesten] Entwicklung] eine in den Wertpapierbedingungen angegebene Untere Barriere [erreicht oder] unterschreitet bzw. eine in den Wertpapierbedingungen angegebene Untere Barriere [erreicht oder] überschreitet.]]]</p> <p><u>Im Fall von Altiplano Anleihen gegebenenfalls einfügen, sofern die Rückzahlung strukturiert ist und nicht nur dem Nennwert entspricht:</u></p> <p>Die Wertpapiere werden am Fälligkeitstag zum Auszahlungsbetrag zurückgezahlt. Der Auszahlungsbetrag entspricht dem Basisbetrag, der mindestens dem Nennwert entspricht [gegebenenfalls zuzüglich eines Zusatzbetrags, dessen Höhe von der Entwicklung [des Basiswerts][der Korbbestandteile] abhängig ist] [bzw. dessen Zahlung vom Nichteintritt eines Barriereereignisses abhängt]. [Sofern kein Barriereereignis eingetreten ist, entspricht der Zusatzbetrag einem in den Wertpapierbedingungen angegebenen Betrag.] [Sofern kein Barriereereignis eingetreten ist, entspricht der Zusatzbetrag dem Nennwert multipliziert mit der Wertentwicklung [des Korbbestandteils mit der [schlechtesten][besten] Entwicklung] [, wobei der Zusatzbetrag maximal dem Nennwert multipliziert mit dem Cap entspricht].] [Sofern kein Barriereereignis eingetreten ist, entspricht der Zusatzbetrag entweder dem Nennwert multipliziert mit der Wertentwicklung [des Basiswerts][des Korbbestandteils mit der [besten][schlechtesten] Entwicklung]</p>
--	--

		<p>[und unter Berücksichtigung eines Partizipationsfaktors] oder dem Nennwert multipliziert mit einem bei Emission festgelegten Prozentsatz, je nachdem, welcher Wert höher ist.] Sofern ein Barriereereignis eingetreten ist, entspricht der Zusatzbetrag null.</p> <p>[Ein Barriereereignis liegt vor, wenn ein bestimmter Kurs [des Basiswerts] [der Korbbestandteile] [des Korbbestandteils mit der [besten][schlechtesten] Entwicklung] eine in den Wertpapierbedingungen angegebene Barriere [erreicht oder] [über][unter]schreitet.]]</p> <p><u>im Fall von Call Anleihen, Ikarus Anleihen, Twin Win Anleihen und Altiplano Anleihen gegebenenfalls einfügen:</u></p> <p>Darüber hinaus erhält der Anleger [am Zinszahlungstag] [an den Zinszahlungstagen] [gegebenenfalls] einen Zinsbetrag. [Der Zinsbetrag ist von der Entwicklung [des Basiswerts][der Korbbestandteile] unabhängig.] [Die [Zahlung des Zinsbetrags] [bzw.] [[die] Höhe des Zinsbetrags] ist abhängig von der Entwicklung [des Basiswerts][der Korbbestandteile][des <u>gegebenenfalls Referenzzinssatz bzw. Index einfügen:</u> [•]]] [gegebenenfalls] unter Berücksichtigung [einer Marge] [eines Multiplikators]].] [Je niedriger der [•], desto niedriger ist auch der zu zahlende Zinsbetrag [gegebenenfalls] unter Berücksichtigung [einer Marge] [eines Multiplikators]].] [Der Zinssatz entspricht aber mindestens einem in den Wertpapierbedingungen angegebenen Mindestzinssatz.] [Je höher der [•], desto höher ist auch der zu zahlende Zinsbetrag.] [Der Zinssatz entspricht jedoch höchstens einem in den Wertpapierbedingungen angegebenen Höchstzinssatz [gegebenenfalls] unter Berücksichtigung [einer Marge] [eines Multiplikators]].]</p> <p><u>im Fall von Altiplano Anleihen gegebenenfalls einfügen:</u></p> <p>Die Wertpapiere sehen [[am] [an den] [•] Zinszahlungstag[en] [[in der] [in den] [•] Zinsperiode[n]] eine feste Verzinsung vor, die unabhängig von der Entwicklung [des Basiswerts][der Korbbestandteile] erfolgt. Für alle weiteren [Zinsperioden] [Zinszahlungstage] bestimmt sich der Zinssatz in Abhängigkeit von der Entwicklung [des Basiswerts][der Korbbestandteile] wie folgt:][Der Zinssatz bestimmt sich in Abhängigkeit von der Entwicklung [des Basiswerts][der Korbbestandteile] wie folgt:]</p> <ul style="list-style-type: none"> • Sofern [kein][ein] Barriereereignis eingetreten ist, entspricht der Zinssatz am unmittelbar auf den [jeweiligen] [Beobachtungszeitraum] [Beobachtungstag] folgenden Zinszahlungstag dem in den Wertpapierbedingungen festgelegten Höchstzinssatz. • Sofern [ein][kein] Barriereereignis eingetreten ist, entspricht der Zinssatz am unmittelbar auf den [jeweiligen] [Beobachtungszeitraum] [Beobachtungstag] folgenden Zinszahlungstag [und an allen folgenden Zinszahlungstagen] [dem Mindestzinssatz][null]. <p>[Ein Barriereereignis liegt vor, wenn ein bestimmter Kurs [des Basiswerts] [der Korbbestandteile] [des Korbbestandteils mit der [besten][schlechtesten] Entwicklung] eine in den Wertpapierbedingungen angegebene Barriere [erreicht oder] [über][unter]schreitet.]]</p> <ul style="list-style-type: none"> • Wenn [der Beobachtungskurs des Basiswerts] [die Beobachtungskurse sämtlicher Korbbestandteile] [während des Beobachtungszeitraums [zu jedem Zeitpunkt]] [an jedem Beobachtungstag] [immer] [auf oder] über der [jeweiligen] in den
--	--	---

		<p>Wertpapierbedingungen angegebenen Untergrenze des Korridors und [auf oder] unter der [jeweiligen] in den Wertpapierbedingungen angegebenen Obergrenze des Korridors notier[t][en], entspricht der Zinssatz am unmittelbar auf den [jeweiligen] [Beobachtungszeitraum] [Beobachtungstag] folgenden Zinszahlungstag [sowie [- unabhängig von der weiteren Wertentwicklung [des Basiswerts][der Korbbestandteile] -] an allen folgenden Zinszahlungstagen] [•] %.</p> <ul style="list-style-type: none"> • Sofern dies nicht der Fall ist, entspricht der Zinssatz am unmittelbar auf den [jeweiligen] [Beobachtungszeitraum] [Beobachtungstag] folgenden Zinszahlungstag [sowie [- unabhängig von der weiteren Wertentwicklung [des Basiswerts][der Korbbestandteile] -] an allen folgenden Zinszahlungstagen] null.] • Wenn an einem Beobachtungstag [die Wertentwicklung[en]] [der Beobachtungskurs] [die Beobachtungskurse] [des Basiswerts] [des Korbbestandteils mit der schlechtesten Korbentwicklung] [sämtlicher Korbbestandteile] [Prozentsatz für Schwellenwert einfügen: [•]] [des [jeweiligen] Startkurses] [[erreicht oder] [über][unter]schreitet] [[erreichen] oder [über][unter]schreiten], entspricht der Zinssatz am unmittelbar auf den Beobachtungstag folgenden Zinszahlungstag [sowie [- unabhängig von der weiteren Wertentwicklung [des Basiswerts][der Korbbestandteile] -] an allen folgenden Zinszahlungstagen] [•] %. • Sofern an einem Beobachtungstag [die Wertentwicklung[en]] [der Beobachtungskurs] [die Beobachtungskurse] [des Basiswerts] [des Korbbestandteils mit der schlechtesten Korbentwicklung] [sämtlicher Korbbestandteile] den oben genannten Schwellenwert nicht [[erreicht oder] [über][unter]schreitet] [[erreichen oder] [über][unter]schreiten], gilt Folgendes: <ul style="list-style-type: none"> (i) Sofern [die Wertentwicklung[en]] [der Beobachtungskurs] [die Beobachtungskurse] [des Basiswerts] [des Korbbestandteils mit der schlechtesten Korbentwicklung] [sämtlicher Korbbestandteile] [Prozentsatz unterhalb des oben angegebenen Schwellenwerts einfügen: [•]] [des [jeweiligen] Startkurses] [[erreicht oder] [über][unter]schreitet] [erreichen oder] [über][unter]schreiten], entspricht der Zinssatz am unmittelbar auf den Beobachtungstag folgenden Zinszahlungstag [•] %. (ii) Sofern [die Wertentwicklung[en]] [der Beobachtungskurs] [die Beobachtungskurse] [des Basiswerts] [des Korbbestandteils mit der schlechtesten Korbentwicklung] [sämtlicher Korbbestandteile] [Prozentsatz unterhalb des unter (i) angegebenen Schwellenwerts einfügen: [•]] [des [jeweiligen] Startkurses] [[erreicht oder] [über][unter]schreitet] [[erreichen oder] [über][unter]schreiten], entspricht der Zinssatz am unmittelbar auf den Beobachtungstag folgenden Zinszahlungstag [•] %. (iii) Sofern keine der oben genannten Voraussetzungen an einem Beobachtungstag erfüllt ist, erhält der Wertpapierinhaber am auf
--	--	--

		den unmittelbar auf den Beobachtungstag folgenden Zinszahlungstag keine Verzinsung.]] <i>[C.15 löschen, wenn Anhang V Anwendung findet]</i>
[C.16]	[Verfalltag oder Fälligkeitstermin der derivativen Wertpapiere/ Ausübungstermin oder letzter Referenztermin]	[Bewertungstag: [•]] [Fälligkeitstag: [•]] [Zinszahlungstage: [•]] <i>[C.16 löschen, wenn Anhang V Anwendung findet]</i>
[C.17]	[Abrechnungsverfahren für die derivativen Wertpapiere]	[Die gemäß den Wertpapierbedingungen von der Emittentin zahlbaren Beträge werden über die Zahlstelle an die CBF (Clearstream Banking AG Frankfurt oder ihre Nachfolgerin) geleistet zur Weiterleitung an die Wertpapierinhaber.] <i>[C.17 löschen, wenn Anhang V Anwendung findet]</i>
[C.18]	[Ertragsmodalitäten bei derivativen Wertpapieren]	[Sämtliche Beträge werden von der Emittentin über die Zahlstelle durch Überweisung an die CBF (Clearstream Banking AG Frankfurt oder ihre Nachfolgerin) zur Weiterleitung an die Wertpapierinhaber gezahlt. Die Emittentin wird durch Leistung der Zahlung an die CBF oder zu deren Gunsten von ihrer Zahlungspflicht befreit.] <i>[C.18 löschen, wenn Anhang V Anwendung findet]</i>
[C.19]	[Ausübungspreis oder endgültiger Referenzpreis des Basiswerts]	[Der endgültige Referenzpreis eines jeden Wertpapiers ist der jeweils [festgestellte Preis bzw. Kurs] [das arithmetische Mittel der Preise bzw. der Kurse] [des Basiswerts] [der maßgeblichen Korbbestandteile] [am Bewertungstag] [an den Bewertungstagen]. Die Wertpapiere gelten ohne weitere Voraussetzung am [Bewertungstag][Fälligkeitstag] als ausgeübt.] <i>[C.19 löschen, wenn Anhang V Anwendung findet]</i>
[C.20]	[Art des Basiswerts / Ort, an dem Informationen über den Basiswert erhältlich sind]	[Art des Basiswerts (der " Basiswert ")]: [Index] [Inflationsindex] [Aktie] [bzw. sonstiges Dividendenpapier] [Metall] [Rohstoff] [Terminkontrakt] [Fondsanteil] [Währungswechselkurs] [Korb bestehend aus [Indizes] [,] [und] [Inflationsindizes] [,] [und] [Aktien] [,] [und] [Metallen] [,] [und] [Rohstoffen] [,] [und] [Terminkontrakten] [,] [und] [Fondsanteilen] [,] [und] [Währungswechselkursen]] [ISIN [des Basiswerts] [der Basiswerte]: [•]] [Reuters-Seite [des Basiswerts] [der Basiswerte]: [•]] [Bloomberg Code [des Basiswerts] [der Basiswerte]: [•]] [Referenzstelle [des Basiswerts] [der Basiswerte]: [•]] [Währung [des Basiswerts] [der Basiswerte] [("Referenzwährung")]: [•]] [Der Basiswert] [Die Basiswerte] und [der entsprechende Ort, an dem] [die entsprechende[n] Internetseite[n], auf [der][denen]] Informationen über [den Basiswert][die Basiswerte] [bzw. die Korbbestandteile] [zum Beginn des Angebots, wie unter E.3 beschrieben] [zum Datum der Endgültigen Angebotsbedingungen] [zum Emissionstermin] [jeder einzelnen Serie von Wertpapieren][der Wertpapiere] erhältlich sind:

		<p>[Angabe des Basiswerts/der Basiswerte bzw. der Korbbestandteile][jeweilige Internetseite]</p> <p>[Bei dem Basiswert handelt es sich um einen Index, der von der [BNP Paribas Arbitrage S.N.C.] [●] selbst zusammengestellt wird. [Der BNP Paribas Multi-Asset Diversified vol 8 EUR Global Index bildet einen synthetischen Korb bestehend aus den Indexkomponenten Futures Kontrakte, Equity Indizes und Bond Indizes ab.] [Der BNP Paribas Multi-Asset Diversified vol 4 EUR Global Index bildet einen synthetischen Korb bestehend aus den Indexkomponenten Futures Kontrakte, Equity Indizes und Bond Indizes ab.] [Der BNP Paribas Newcits Fund Stars Series 2 Index bildet einen Korb verschiedener Fonds bzw. Fondsanteile ab.] [Der BNP Paribas Flexible Fund Stars Index (EUR) bildet einen Korb verschiedener Fonds bzw. Fondsanteile ab.] [Der BNP Paribas MS - Newcits Fund Stars 3 Index (EUR) bildet einen Korb verschiedener Fonds bzw. Fondsanteile ab.] [Der BNP Paribas Multi-Asset Diversified vol 8 EUR Future Index bildet einen synthetischen Korb verschiedener Futures Kontrakte und Rohstoff Indizes ab.] [Der BNP Paribas Multi-Asset Diversified vol 4 EUR Future Index bildet einen synthetischen Korb verschiedener Futures Kontrakte und Rohstoff Indizes ab.] Eine ausführliche Beschreibung des Index findet sich im Abschnitt [A. BNP Paribas Multi-Asset Diversified vol 8 EUR Global Index][B. BNP Paribas Multi-Asset Diversified vol 4 EUR Global Index][C. BNP Paribas Newcits Fund Stars Series 2 Index][D. BNP Paribas Flexible Fund Stars Index (EUR)][E. BNP Paribas MS - Newcits Fund Stars 3 Index (EUR)] [F. BNP Paribas Multi-Asset Diversified vol 8 EUR Future Index] [G. BNP Paribas Multi-Asset Diversified vol 4 EUR Future Index] des "Annex: Regeln von Indizes, die von der Emittentin oder einer derselben Gruppe angehörenden juristischen Person zusammengestellt werden".]</p> <p>[Weitere Informationen zu dem Basiswert sind bei Bedarf bei der Emittentin [unter der Telefonnummer [●]] [oder auf der Internetseite [●]] erhältlich.]]</p> <p>[C.20 löschen, wenn Anhang V Anwendung findet]</p>
--	--	---

Abschnitt D – Risiken

Punkt	Beschreibung	Geforderte Angaben
D.2	Wesentliche Risiken in Bezug auf die Emittentin und die Garantin	<p>Sollten sich eines oder mehrere der nachstehend genannten Risiken realisieren, kann dies erhebliche nachteilige Auswirkungen auf die Fähigkeiten der Emittentin, ihren Verpflichtungen im Rahmen der Wertpapiere gegenüber den Anlegern nachzukommen, und auf den Wert der Wertpapiere bzw. die Fähigkeit der Garantin zur Erfüllung ihrer Verpflichtungen aus der Garantie haben. Anleger sind damit dem Risiko ausgesetzt, dass sie bei Eintritt eines oder mehrerer der nachstehend genannten Risiken erhebliche Verluste bis hin zum Totalverlust des von ihnen eingesetzten Kapitals erleiden.</p> <p>Bei den nachfolgenden Risikofaktoren handelt es sich um die wesentlichen Risikofaktoren, die der Emittentin eigen sind:</p> <ul style="list-style-type: none"> - <i>Insolvenzrisiko/Liquiditätsrisiko</i> - Jeder Anleger trägt, vorbehaltlich der etwaigen Garantie der BNP Paribas S.A. als Garantin für die ordnungsgemäße Zahlung von sämtlichen Beträgen, die nach Maßgabe der durch die BNP Paribas Emissions- und Handelsgesellschaft mbH ausgegebenen Wertpapiere zahlbar sind, das Risiko einer Insolvenz der

		<p>Emittentin. Eine Insolvenz der Emittentin kann trotz des bestehenden Beherrschungs- und Gewinnabführungsvertrages mit BNP Paribas S.A. eintreten. Im Falle der Insolvenz kann der Insolvenzverwalter den bei der Emittentin entstandenen Jahresfehlbetrag gemäß § 302 Abs. 1 Aktiengesetz gegen BNP Paribas S.A. geltend machen. Dieser Anspruch beläuft sich auf den bis zur Eröffnung des Insolvenzverfahrens bei der Emittentin entstehenden Fehlbetrag. Die Befriedigung des Anspruchs der Wertpapierinhaber gegen die Insolvenzmasse der Emittentin kann unter Umständen nur teilweise oder sogar gar nicht erfolgen.</p> <ul style="list-style-type: none"> - <i>Risiko nachteiliger Weisungen durch BNP Paribas S.A. auf Grundlage des Beherrschungs- und Gewinnabführungsvertrags</i> - Zwischen BNP Paribas S.A. und der Emittentin besteht ein Beherrschungs- und Gewinnabführungsvertrag. Auf der Grundlage des Beherrschungs- und Gewinnabführungsvertrags kann BNP Paribas S.A. der Emittentin alle ihr zweckdienlich erscheinenden Weisungen erteilen, darunter gegebenenfalls auch für die Emittentin nachteilige Weisungen. Es kann nicht ausgeschlossen werden, dass BNP Paribas S.A. Weisungen an die Emittentin erteilt, die sich nachteilig auf die Vermögens-, Finanz- und Ertragslage sowie die Liquidität der Emittentin auswirken können, und die damit die Fähigkeit der Emittentin, ihren Verpflichtungen unter den Wertpapieren nachzukommen, nachteilig beeinflussen können. Eine Erteilung nachteiliger Weisungen und die damit verbundenen vorstehenden Risiken sind nicht zuletzt abhängig von der Vermögens-, Finanz- und Ertragslage sowie der Liquidität der BNP Paribas S.A. Dies bedeutet, dass eine Verschlechterung der Vermögens-, Finanz- und Ertragslage sowie der Liquidität der BNP Paribas S.A. die Wahrscheinlichkeit einer Erteilung nachteiliger Weisungen erhöhen kann. - <i>Risiken im Zusammenhang mit einer möglichen Anwendbarkeit des Sanierungs- und Abwicklungsgesetzes auf die Emittentin sowie einer Anwendung entsprechender französischer Regelungen auf BNP Paribas S.A. bzw. die BNP Paribas Gruppe</i> - Das am 1. Januar 2015 in Kraft getretene Sanierungs- und Abwicklungsgesetz ("SAG") setzt die Europäische Richtlinie zur Festlegung eines Rahmens für die Sanierung und Abwicklung von Kreditinstituten und Wertpapierfirmen (Richtlinie 2014/59/EU, "Sanierungs- und Abwicklungsrichtlinie") in deutsches Recht um und stattet die zuständige Abwicklungsbehörde nach dem SAG mit bestimmten Befugnissen zur Bankensanierung und -abwicklung aus. <p>Es kann nicht ausgeschlossen werden, dass die Bestimmungen des SAG auf die Emittentin anzuwenden sind. Sofern die Bestimmungen des SAG anwendbar sind und die weiteren im SAG vorgesehenen Voraussetzungen vorliegen, könnte durch die Entscheidung der zuständigen Abwicklungsbehörde insbesondere ein etwaiger Nennbetrag der von der Emittentin begebenen Wertpapiere bis auf null herabgesetzt werden; Zinszahlungen unter den Wertpapieren können entfallen. Eine Herabsetzung würde die Emittentin insoweit von ihren Verpflichtungen unter den Wertpapieren befreien und die Wertpapierinhaber hätten keinen weiteren Anspruch aus den Wertpapieren gegen die Emittentin. Anleger sollten in diesem Zusammenhang auch beachten, dass ein etwaiger Fehlbetrag nicht durch einen Anspruch unter einer bestehenden Garantie abgedeckt ist. Die Regelungen und Maßnahmen nach dem SAG könnten die Rechte von Wertpapierinhabern erheblich beeinträchtigen und können, auch im Vorfeld</p>
--	--	---

		<p>der Bestandsgefährdung oder Abwicklung, einen negativen Einfluss auf den Marktwert der Wertpapiere haben.</p> <p>Infolge der Umsetzung der Sanierungs- und Abwicklungsrichtlinie in französisches Recht könnte im Fall von durch die Emittentin ausgegebenen und durch BNP Paribas S.A. garantierten Wertpapieren, (i) die Fähigkeit der Garantin, ihren Verbindlichkeiten unter der Garantie nachzukommen, im Falle einer Anwendung des allgemeinen Bail-in-Instruments gegenüber der Garantin beeinträchtigt sein, mit der Folge, dass (ii) die Anleger in ihrer Eigenschaft als Begünstigte der Garantie gegenüber der Garantin von einer Herabschreibung der von der Garantin zu zahlenden Beträge (gegebenenfalls bis auf Null) oder deren Umwandlung in Eigenkapital der Garantin betroffen wären, falls sie gemäß den Bestimmungen der Garantie von der Garantin die Zahlung von unter der Garantie zahlbaren Beträgen verlangen. Durch diese Maßnahmen können die Anleger ihren Anspruch gegen die Garantin ganz oder teilweise verlieren. Die Ausübung oder eine mögliche Ausübung einer Befugnis im Rahmen der Sanierungs- und Abwicklungsrichtlinie könnte daher wesentliche Auswirkungen auf die Rechte der Anleger, den Kurs oder Wert ihrer Anlage in Wertpapiere und/oder die Fähigkeit der Garantin zur Erfüllung ihrer Verpflichtungen aus der Garantie haben.</p> <p>Zudem können Maßnahmen, die in Bezug auf BNP Paribas S.A. (in ihrer Funktion als unter dem bestehenden Beherrschungs- und Gewinnabführungsvertrag ausgleichsverpflichtete Vertragspartei) bzw. die BNP Paribas Gruppe in Frankreich gemäß der Umsetzung der Sanierungs- und Abwicklungsrichtlinie in französisches Recht getroffen werden, mittelbar negative Auswirkungen auf die Emittentin haben. Anleger sind damit auch dem Risiko ausgesetzt, dass BNP Paribas S.A. ihre Verpflichtungen aus dem Beherrschungs- und Gewinnabführungsvertrag – beispielsweise im Falle einer Insolvenz (Zahlungsunfähigkeit / Überschuldung) oder einer behördlichen Anordnung von Abwicklungsmaßnahmen nach französischem Recht – nicht erfüllen kann. Eine behördliche Anordnung von Abwicklungsmaßnahmen durch die zuständige Abwicklungsbehörde kann im Falle einer Bestandsgefährdung der BNP Paribas S.A. auch im Vorfeld eines Insolvenzverfahrens ergehen. Dabei stehen der Abwicklungsbehörde in Bezug auf BNP Paribas S.A. umfangreiche Eingriffsbefugnisse zu, die nachteilige Auswirkungen auf Anleger in die Wertpapiere der Emittentin haben können. So kann beispielsweise im Fall einer Bestandsgefährdung der BNP Paribas S.A. nicht ausgeschlossen werden, dass etwaig bestehende Ansprüche, die sich auf Grund des Beherrschungs- und Gewinnabführungsvertrags gegen BNP Paribas S.A. richten, von der zuständigen Abwicklungsbehörde bis auf Null herabgesetzt oder in Aktien der BNP Paribas S.A. umgewandelt werden.</p> <ul style="list-style-type: none"> - <i>Marktrisiko</i> - Schwankungen an den verschiedenen Märkten, wie zum Beispiel Aktien-, Renten- und Rohstoffmärkten, Veränderungen des Zinsniveaus oder maßgeblicher Währungswechselkurse sowie verschärfte Wettbewerbsbedingungen können sich nachteilig auf die effektive Umsetzung der Geschäftsstrategien der Emittentin auswirken. Erträge und die Aufwendungen der Emittentin sind demnach Schwankungen unterworfen. Der Geschäftsbetrieb der Emittentin ist zwar konzeptionsbedingt ergebnisneutral. Dennoch können Marktschwankungen zu Liquiditätsengpässen bei der Emittentin führen, die wiederum Verluste
--	--	---

		<p>unter den von der Emittentin begebenen Wertpapieren zur Folge haben können.</p> <ul style="list-style-type: none"> - <i>Potenzielle Interessenkonflikte</i> - Durch die mit der Emittentin verbundenen Unternehmen, welche sich an einer Transaktion beteiligen können, die mit den Wertpapieren in Verbindung steht, oder die eine andere Funktion ausüben können, z.B. als Berechnungsstelle, Zahl- und Verwaltungsstelle oder Referenzstelle, sowie durch die Ausgabe weiterer derivativer Instrumente in Verbindung mit dem Basiswert, kann es zu potenziellen Interessenkonflikten kommen. Diese Geschäfte können beispielsweise negative Auswirkungen auf den Wert des Basiswerts oder gegebenenfalls auf die diesem zugrunde liegenden Werte haben und sich daher negativ auf die Wertpapiere auswirken. <p>Des Weiteren kann es zu Interessenkonflikten kommen, da die Emittentin und die mit ihr verbundenen Unternehmen nicht öffentliche Informationen in Bezug auf den Basiswert erhalten können und weder die Emittentin noch eines der mit ihr verbundenen Unternehmen verpflichtet sind, solche Informationen an einen Wertpapierinhaber weiterzuleiten bzw. zu veröffentlichen. Zudem kann ein oder können mehrere mit der Emittentin verbundene(s) Unternehmen Research-Berichte in Bezug auf den Basiswert bzw. auf die im Basiswert enthaltenen Werte publizieren. Diese Tätigkeiten und damit verbundene Interessenkonflikte können sich auf den Wert der Wertpapiere auswirken.</p> <p>Im Zusammenhang mit dem Angebot und Verkauf der Wertpapiere können die Emittentin oder die mit ihr verbundenen Unternehmen, direkt oder indirekt, Gebühren in unterschiedlicher Höhe an Dritte, zum Beispiel Anlageberater oder Vertriebspartner, zahlen. Solche Gebühren werden gegebenenfalls bei der Festsetzung des Preises des Wertpapiers berücksichtigt und können in diesem damit ohne separaten Ausweis indirekt enthalten sein.</p> <ul style="list-style-type: none"> - <i>Kündigung des Beherrschungs- und Gewinnabführungsvertrages</i> - Zwischen BNP Paribas S.A. und der Emittentin besteht ein Beherrschungs- und Gewinnabführungsvertrag. Gemäß § 303 Absatz 1 Aktiengesetz hat BNP Paribas S.A. daher im Falle einer Beendigung des Beherrschungs- und Gewinnabführungsvertrages den Wertpapierinhabern der Emittentin für Forderungen Sicherheit zu leisten, die vor der Bekanntmachung der Eintragung der Beendigung des Beherrschungs- und Gewinnabführungsvertrages ins Handelsregister begründet worden sind, wenn die Wertpapierinhaber sich innerhalb einer Frist von sechs Monaten seit Bekanntmachung der Eintragung der Beendigung des Beherrschungs- und Gewinnabführungsvertrages zu diesem Zweck bei der BNP Paribas S.A. melden. Tun sie dies nicht, verfällt der Forderungsanspruch gegen BNP Paribas S.A. <p>Bei den nachfolgenden Risikofaktoren handelt es sich um die wesentlichen Risikofaktoren, die der Garantin eigen sind:</p> <p>Es gibt bestimmte Faktoren, die die Fähigkeit der Garantin, ihre Verpflichtungen aus den Wertpapieren bzw. ihre Verpflichtungen im Rahmen der Garantie zu erfüllen, beeinträchtigen könnten. Die Geschäftstätigkeit der BNPP ist durch sieben Hauptrisiken gekennzeichnet. Bei den in den Hauptrisiken (1) bis (6) angegebenen Beträgen in EUR handelt es sich um</p>
--	--	--

		<p>ungeprüfte, dem internen Rechnungswesen der Garantin entnommene Angaben.</p> <p>(1) <i>Kreditrisiko</i> – Das Kreditrisiko ist definiert als die Wahrscheinlichkeit, dass ein Kreditnehmer oder eine Gegenpartei seine bzw. ihre Pflichten gegenüber der BNPP nicht erfüllt. Die Ausfallwahrscheinlichkeit ist zusammen mit der Einbringungsquote des Kredits oder der Schuld bei einem Ausfall ein wichtiges Element für die Beurteilung der Bonität. Zum 31. Dezember 2018 beliefen sich die risikogewichteten Forderungen der BNPP, die mit dieser Art Risiko behaftet waren, auf 504 Mrd. EUR. Laut den EBA-Empfehlungen enthält diese Risikokategorie auch Risiken aus Anlagen in Beteiligungstiteln sowie Risiken im Zusammenhang mit der Versicherungstätigkeit.</p> <p>(2) <i>Operationales Risiko</i> – Das operationale Risiko ist das Risiko, einen Verlust aus dem Ausfall von internen Prozessen oder deren Untauglichkeit (insbesondere Prozesse, an denen Personal- und Informationssysteme beteiligt sind) oder aus externen Ereignissen zu erleiden, die vorsätzlich, zufällig oder durch Naturgefahren eintreten (Überschwemmung, Brand, Erdbeben, terroristische Anschläge usw.). Zu den operationalen Risiken zählen Betrug, Risiken im Zusammenhang mit Personal, Rechts- und Reputationsrisiken, Risiken aus der Nichteinhaltung von Vorschriften, Steuerrisiken, IT-Risiken, Risiken durch die Erbringung untauglicher Finanzdienstleistungen (Verhaltensrisiken), das Risiko des Ausfalls von operationalen Prozessen einschließlich Kreditprozessen oder aus der Verwendung eines Modells (Risikomodells) sowie potenzielle finanzielle Konsequenzen im Zusammenhang mit dem Management des Reputationsrisikos. Zum 31. Dezember 2018 beliefen sich die risikogewichteten Forderungen der BNPP, die mit dieser Art Risiko behaftet waren, auf 73 Mrd. EUR.</p> <p>(3) <i>Gegenparteirisiko</i> – Ein Gegenparteirisiko entsteht aus dem Kreditrisiko der BNPP im spezifischen Zusammenhang mit Markttransaktionen, Anlagen und/oder Abrechnungen bzw. Glattstellungen. Die Höhe des Risikos verändert sich über die Zeit und hängt von Schwankungen der Marktparameter ab, die sich auf den zukünftigen Wert der betreffenden Transaktionen auswirken. Zum 31. Dezember 2018 beliefen sich die risikogewichteten Forderungen der BNPP, die mit dieser Art Risiko behaftet waren, auf 27 Mrd. EUR.</p> <p>(4) <i>Marktrisiko</i> – Das Marktrisiko ist das Risiko, einen Verlust durch ungünstige Entwicklungen bei Kursen und Preisen oder bei Marktparametern zu erleiden. Zu den Marktparametern zählen unter anderem Wechselkurse, Preise bzw. Kurse für Wertpapiere und Rohstoffe (wobei der Kurs/Preis direkt notiert oder unter Bezugnahme auf einen ähnlichen Vermögenswert bestimmt werden kann), Preise für Derivate an einem etablierten Markt sowie alle Parameter, die sich aus Marktnotierungen ableiten lassen, beispielsweise Zinssätze,</p>
--	--	---

		<p>Kreditspreads, Volatilität und konkludente Korrelationen oder ähnliche Parameter. Zum 31. Dezember 2018 beliefen sich die risikogewichteten Forderungen der BNPP, die mit dieser Art Risiko behaftet waren, auf 20 Mrd. EUR.</p> <p>(5) <i>Verbriefungsrisiko</i> – Eine Verbriefung ist eine Transaktion oder ein Arrangement, in der bzw. dem das mit einer Verbindlichkeit oder Gruppe von Verbindlichkeiten verbundene Risiko in Tranchen aufgeteilt wird. Eine Zusage im Rahmen einer Verbriefungsstruktur (einschließlich Derivaten und Liquiditätslinien) gelten als eine Verbriefung. Das Gros dieser Zusagen wird im prudenziellen Anlagebuch gehalten. Zum 31. Dezember 2018 beliefen sich die risikogewichteten Forderungen der BNPP, die mit dieser Art Risiko behaftet waren, auf 7 Mrd. EUR.</p> <p>(6) <i>Risiken im Zusammenhang mit latenten Steuern und bestimmten Positionen in Kredit- oder Finanzinstituten</i> – Zum 31. Dezember 2018 generierten die Summen unterhalb der Abzugsschwellen für prudenzielles Kapital risikogewichtete Vermögenswerte in Höhe von 17 Mrd. EUR.</p> <p>(7) <i>Liquiditätsrisiko</i> – Das Liquiditätsrisiko ist das Risiko, dass die BNPP aufgrund des Marktumfelds oder von spezifischen Faktoren nicht in der Lage ist, ihre Zusagen innerhalb einer gegebenen Frist und zu angemessenen Kosten zu bedienen oder eine Position aufzulösen oder glattzustellen. Das Liquiditätsrisiko entspricht dem Risiko, Netto-Zahlungsabflüssen kurz- bis langfristig nicht gewachsen zu sein, unter anderem für die Stellung von Sicherheiten. Das spezifische Risiko der BNPP-Gruppe kann durch ihre kurzfristige Liquiditätsquote beurteilt werden. Sie analysiert die Absicherung von Netto-Abflüssen über einen 30tägigen Stresszeitraum.</p> <p>Im allgemeineren Sinn können die Risiken, denen die BNPP-Gruppe ausgesetzt ist, aus mehreren Faktoren entstehen, die unter anderem mit Veränderungen ihres gesamtwirtschaftlichen Umfelds, der Wettbewerbsslage, dem Markt- und regulatorischen Umfeld oder mit der Umsetzung ihrer Strategie, ihres Geschäftsbetriebs oder ihrer Geschäftstätigkeit zusammenhängen.</p> <p><i>Risiken</i></p> <p>Dieser Abschnitt fasst die wichtigsten Risiken zusammen, welchen sich BNPP derzeit ausgesetzt sieht. Sie werden in den folgenden Kategorien dargestellt: Risiken im Zusammenhang mit dem gesamtwirtschaftlichen Umfeld, Risiken im Zusammenhang mit dem Marktumfeld, regulatorische Risiken und Risiken im Zusammenhang mit der Umsetzung der Strategie der BNPP, Risiken im Zusammenhang mit der Führung der Geschäfte der BNPP, Risiken im Zusammenhang mit dem Geschäftsbetrieb der BNPP.</p>
--	--	--

		<p>(1) Ungünstige wirtschaftliche und finanzielle Bedingungen haben in der Vergangenheit Folgen für die BNPP und die Märkte, in denen sie tätig ist, gehabt und können dies auch in Zukunft haben.</p> <p>(2) Angesichts der globalen Reichweite ihrer Tätigkeit kann die BNPP anfällig für bestimmte politische, gesamtwirtschaftliche oder finanzielle Risiken in den Ländern und Regionen sein, in denen sie tätig ist.</p> <p>(3) Der Zugriff der BNPP auf Finanzmittel sowie die damit verbundenen Kosten könnten durch ein Wiederaufleben von Finanzkrisen, sich verschlechternde Wirtschaftsbedingungen, Rating-Herabstufungen, steigende Risikoaufschläge oder andere Faktoren nachteilig beeinflusst werden.</p> <p>(4) Das lang andauernde Niedrigzinsumfeld enthält inhärente systemische Risiken; auch der Austritt aus einem solchen Umfeld ist mit Risiken behaftet.</p> <p>(5) Erhebliche Zinsänderungen könnten sich nachteilig auf die Umsatzerlöse und die Profitabilität der BNPP auswirken.</p> <p>(6) Die Stabilität und das Verhalten anderer Finanzinstitute und Marktteilnehmer könnten nachteilige Auswirkungen auf die BNPP haben.</p> <p>(7) Der BNPP könnten infolge von Marktschwankungen und Marktvolatilität erhebliche Verluste aus ihren Handels- und Anlageaktivitäten entstehen.</p> <p>(8) Während eines Marktabschwungs könnte die BNPP niedrigere Erlöse aus Makler- und sonstigen Provisionen sowie gebührenbasierten Geschäften erzielen.</p> <p>(9) Langfristige Marktrückgänge könnten die Liquidität auf den Märkten reduzieren, wodurch es schwieriger wird, Vermögenswerte zu verkaufen, was möglicherweise zu erheblichen Verlusten führen könnte.</p> <p>(10) Die BNPP muss sicherstellen, dass ihre Vermögenswerte und Verbindlichkeiten sich korrekt decken, um das Risiko von Verlusten zu vermeiden.</p> <p>(11) Gesetze und Verordnungen, die in den letzten Jahren umgesetzt wurden, insbesondere als Reaktion auf die globale Finanzkrise, sowie neue Gesetzesvorhaben, könnten wesentliche nachteilige Auswirkungen auf die BNPP und das Finanz- und Wirtschaftsumfeld haben, in dem sie tätig ist.</p> <p>(12) Über die BNPP könnte ein Abwicklungsverfahren eröffnet werden.</p> <p>(13) BNPP unterliegt umfangreichen und sich ändernden regulatorischen Vorschriften in den Jurisdiktionen, in denen sie tätig ist.</p> <p>(14) Gegen die BNPP können erhebliche Geldbußen und andere Verwaltungs-sanktionen und Verurteilungen wegen der Nichteinhaltung geltender</p>
--	--	--

		<p>Gesetze und Verordnungen verhängt werden. Der BNPP können außerdem Verluste durch diesbezügliche (oder andere) Rechtsstreite mit privaten Parteien entstehen.</p> <p>(15) Es bestehen Risiken im Zusammenhang mit der Umsetzung der strategischen Planung der BNPP.</p> <p>(16) BNPP könnte in Zusammenhang mit der Integration von übernommenen Gesellschaften Schwierigkeiten ausgesetzt und nicht in der Lage sein, die aus den Übernahmen erwarteten Vorteile zu realisieren.</p> <p>(17) Die BNPP ist dem Kreditrisiko und Gegenparteiisiko ausgesetzt.</p> <p>(18) Eine deutliche Erhöhung neuer Rückstellungen oder eine unzureichende Höhe der zuvor verbuchten Rückstellungen könnte sich nachteilig auf die Vermögens-, Finanz- und Ertragslage der BNPP auswirken.</p> <p>(19) Die Absicherungsstrategien der BNPP könnten möglicherweise Verluste nicht verhindern.</p> <p>(20) Anpassungen im Buchwert des Wertpapier- und Derivate-Portfolios von BNPP und der eigenen Verbindlichkeiten von BNPP könnten Folgen für ihren Nettoertrag und das Eigenkapital haben.</p> <p>(21) Das Kreditrating der BNPP könnte herabgestuft werden, was ihre Ertragskraft belasten könnte.</p> <p>(22) Ein intensiver Wettbewerb unter den Betreibern von Bankgeschäften und anderen Betreibern könnte die Erlöse und die Rentabilität der BNPP nachteilig beeinflussen.</p> <p>(23) Ihre Risikomanagementpolitik, -verfahren und -methoden könnten die BNPP nicht erkannten oder unerwarteten Risiken aussetzen, was zu wesentlichen Verlusten führen könnte.</p> <p>(24) Eine Unterbrechung der Informationssysteme der BNPP oder ein Verstoß gegen diese Systeme könnte zu erheblichen Kundenverlusten oder zu Verlusten von Kundeninformationen führen, den Ruf der BNPP schädigen und finanzielle Verluste verursachen.</p> <p>(25) Die Wettbewerbsposition der BNPP könnte beeinträchtigt werden, wenn ihr Ruf geschädigt wird.</p> <p>(26) Risiken finanzieller Instabilität aufgrund der Umsetzung der Geldpolitik</p> <p>Auf zwei Risiken sollte hingewiesen werden: ein starker Anstieg der Zinssätze und die immer noch und zu lange anhaltende entgegenkommende Geldpolitik.</p> <p>Auf der einen Seite bringen die anhaltende Straffung der Geldpolitik in den Vereinigten Staaten von Amerika (welche bereits 2015 begonnen hat) und</p>
--	--	--

		<p>die weniger entgegenkommende Geldpolitik in der Eurozone (eine im Januar 2018 gestartete und im Dezember 2018 beendete Verringerung von Anleihekäufen) einige Risiken für Turbulenzen des Finanzmarkts und einen stärker als erwartet ausgeprägten wirtschaftlichen Abschwung mit sich. Das Risiko eines nicht ausreichend kontrollierten Anstiegs des Zinsniveaus bei den langfristigen Zinssätzen soll besonders unterstrichen werden, vor allem im Hinblick auf einen unerwarteten Anstieg der Inflationsrate oder eine unvorhergesehene Straffung der Geldmarktpolitik. Sollten diese Risiken zum Tragen kommen, könnte dies einen nachteiligen Einfluss auf die Märkte für Anlagewerte haben, insbesondere auf denen, wo Risikoprämien im Vergleich zum langjährigen Durchschnitt extrem niedrig sind, infolge einer Jahrzehnte lang anhaltenden entgegenkommenden Geldpolitik (mit Krediten für nicht investitionswürdige Länder und Anlagegesellschaften, bestimmte Aktien- und Anleihemärkte und andere Bereiche) sowie in bestimmten zinssensiblen Sektoren.</p> <p>Trotz der Besserung seit Mitte 2016 bleiben die Zinsen niedrig, was zu einer weiteren übermäßigen Risikobereitschaft durch einige Akteure im Finanzsystem führen könnte: steigende Fälligkeiten von im Anlagebestand gehaltenen Finanzierungen und Vermögenswerten, eine weniger strenge Kreditpolitik, Anstieg von gehebelten Finanzierungen. Manche dieser Akteure (Versicherungsgesellschaften, Pensionsfonds, Anlageverwaltungsgesellschaften etc.) erreichten für bestimmte Fälle an Marktturbulenz (beispielsweise in Verbindung mit einem plötzlichen Anstieg der Zinssätze und/oder einer deutlichen Kurskorrektur) eine systemische Größe.</p> <p>(27) Systemisches Risiko in Verbindung mit steigender Verschuldung</p> <p>Gesamtwirtschaftlich gesehen könnte die Auswirkung einer Zinssatzerhöhung für Länder bedeutend sein, die eine hohe private oder öffentliche Verschuldungsquote zum BIP aufweisen. Dies gilt besonders für bestimmte europäische Länder (insbesondere Griechenland, Italien und Portugal), die öffentliche Verschuldungsquoten im Vergleich zum BIP mit über 100 % veröffentlichen, aber auch für einige Schwellenländer.</p> <p>Zwischen 2008 und 2018 haben Letztere eine bedeutende Erhöhung ihrer Schuldenlast erreicht, einschließlich Fremdwährungsschuld und Auslandsverschuldung. Der Privatsektor stellte die Hauptursache für diese Verschuldung dar, jedoch auch der öffentliche Bereich in Afrika, aber dennoch zu einem etwas geringeren Teil. Diese Länder sind besonders anfällig im Hinblick auf eine künftig straffere Geldpolitik der fortgeschrittenen Volkswirtschaften. Kapitalabflüsse könnten auf den Wechselkursen lasten, die Kosten für den Schuldendienst erhöhen, Inflation importieren und den Zentralbanken der Schwellenländer die Gewährung von Kreditbedingungen erschweren. Dies würde zu einer Verringerung des vorgesehenen wirtschaftlichen Wachstums, gegebenenfalls Herabstufungen von Bonitätsratings und einem größeren Risiko für Bankgeschäfte führen. Das Engagement der BNP Paribas Gruppe in</p>
--	--	--

		<p>Schwellenländern ist zwar eingeschränkt, jedoch kann die Anfälligkeit dieser Volkswirtschaften zu Verwerfungen im globalen Finanzsystem führen, die sich auf die Gruppe auswirken und ihre Ergebnisse verändern könnten.</p> <p>Hier sollte bemerkt werden, dass sich im Falle eines plötzlichen Anstiegs der Zinssätze, aber auch unter einem negativen Wachstumsschock, schuldtitlebezogene Risiken verwirklichen könnten.</p> <p>(28) Cyber-Sicherheit und Technologierisiken</p> <p>Die Fähigkeit der BNPP, ihre Geschäfte durchzuführen, ist untrennbar mit dem elektronischen Datenfluss sowie dem dafür erforderlichen Schutz ihrer Informationen und technologischen Werte verbunden.</p> <p>Der technologische Fortschritt, begleitet von digitalen Transformationsprozessen und dem daraus resultierenden Anstieg an Kommunikationsschnittstellen sowie Datenressourcen, und einer Beschleunigung der Datenverarbeitung führt zu vermehrter Nutzung der elektronischen Abwicklung von Bankgeschäften.</p> <p>Sowohl der technologische Fortschritt als auch der beschleunigte Technologiewechsel bietet Cyberkriminellen neue Möglichkeiten der Veränderung, des Diebstahls und der Veröffentlichung von Daten. Die Anzahl der Angriffe ist stetig steigend, jeweils von größerer Reichweite und Spezialisierung in allen Bereichen, einschließlich dem Finanzsektor, gekennzeichnet.</p> <p>Die Auslagerung von immer mehr Prozessen setzt die BNP Paribas Gruppe außerdem strukturellen Cyber- und Technologierisiken aus, was zum Entstehen potenzieller Angriffsvektoren führt, die von Cyberkriminellen ausgenutzt werden können.</p>
<p>[D.3] [D.6]</p>	<p>Zentrale Risiken bezogen auf die Wertpapiere</p>	<p>[Ein Anleger in die Wertpapiere sollte beachten, dass er sein eingesetztes Kapital ganz oder teilweise verlieren kann.]</p> <p>Bei den nachfolgenden Risikofaktoren handelt es sich um die wesentlichen Risikofaktoren, die den Wertpapieren eigen sind:</p> <p>[Falls die Wertpapiere eine Verzinsung vorsehen, einfügen:] Verzinsung: Die Wertpapiere sehen eine Verzinsung vor. Der jeweilige Zinsbetrag wird entsprechend den Wertpapierbedingungen ermittelt und kann – sofern die Wertpapiere keine Mindestverzinsung oder feste Verzinsung vorsehen – null betragen, d.h. der Zinsertrag ist für den Anleger [gegebenenfalls] nicht vorhersehbar.]</p> <p>[Falls die Wertpapiere ein Recht zur außerordentlichen Kündigung vorsehen, einfügen:] Außerordentliche Kündigung: Der Emittent/in kann nach den Wertpapierbedingungen ein Recht zur außerordentlichen Kündigung eingeräumt sein. Der im Fall einer außerordentlichen Kündigung zu zahlende Kündigungsbetrag entspricht dem Marktpreis des Wertpapiers unmittelbar vor dem zur Kündigung berechtigenden Ereignis und wird von der Berechnungsstelle nach billigem Ermessen festgelegt. Der Kündigungsbetrag kann unter dem Nennwert bzw. dem Basisbetrag bzw. dem Kaufpreis liegen und im äußersten Fall null betragen, so dass der Anleger einen Totalverlust des eingesetzten Kapitals erleidet. Der Wertpapierinhaber trägt weiterhin ein</p>

	<p>Wiederanlagerisiko, denn der durch die Emittentin gegebenenfalls ausgezahlte Betrag kann möglicherweise nur zu ungünstigeren Marktkonditionen als zu solchen, die beim Erwerb des gekündigten Wertpapiers vorlagen, wiederangelegt werden.]</p> <p>[Falls die Wertpapiere ein Recht zur ordentlichen Kündigung vorsehen, einfügen.] Ordentliche Kündigung: Der Emittentin kann nach den Wertpapierbedingungen ein Recht zur ordentlichen Kündigung eingeräumt sein. Der Wertpapierinhaber trägt ein Wiederanlagerisiko, denn der durch die Emittentin im Fall einer ordentlichen Kündigung ausgezahlte Betrag kann möglicherweise nur zu ungünstigeren Marktkonditionen als zu solchen, die beim Erwerb des gekündigten Wertpapiers vorlagen, wiederangelegt werden.]</p> <p>[Im Fall eines Zielzinses gegebenenfalls einfügen:] Vorzeitige Rückzahlung: Die Wertpapierbedingungen können vorsehen, dass die Wertpapiere automatisch vorzeitig zurückgezahlt werden, wenn der Zielzins erreicht oder überschritten wird. Der Wertpapierinhaber trägt ein Wiederanlagerisiko, denn der durch die Emittentin im Fall der automatischen Vorzeitigen Rückzahlung ausgezahlte Betrag kann möglicherweise nur zu ungünstigeren Marktkonditionen als zu solchen, die beim Erwerb des vorzeitig zurückgezahlten Wertpapiers vorlagen, wiederangelegt werden.]</p> <p>[Den Wertpapieren liegen darüber hinaus die folgenden produktspezifischen Risikofaktoren zugrunde:</p> <p>[Im Fall von Anleihen ohne strukturierte Rückzahlung einfügen:] <i>Besondere Risiken bei Anleihen ohne strukturierte Rückzahlung</i></p> <p>Bei den Wertpapieren entspricht der Auszahlungsbetrag am Ende der Laufzeit immer dem Basisbetrag, der mindestens dem Nennwert entspricht. Das Verlustrisiko des Wertpapierinhabers ist dementsprechend auf die Differenz zwischen dem für den Erwerb der Wertpapiere eingesetzten Kapital (einschließlich aufgewendeter Transaktionskosten) und dem Basisbetrag (gegebenenfalls zuzüglich etwaiger Zinszahlungen) begrenzt. Der Wertpapierinhaber bleibt weiterhin auch den Emittentenrisiken ausgesetzt, so dass er bei einer Zahlungsunfähigkeit der Emittentin sein gesamtes für den Erwerb der Wertpapiere eingesetztes Kapital (einschließlich aufgewendeter Transaktionskosten) verlieren kann. Während ihrer Laufzeit können die Wertpapiere zu einem Preis gehandelt werden, der unterhalb des Basisbetrags liegt.</p> <p>[Im Fall eines Zielzinses gegebenenfalls einfügen:] [Bei Wertpapieren mit Zielzins ist zu beachten, dass der für den letzten Zinszahlungstag anwendbare Zinssatz reduziert wird, wenn ohne eine solche Reduzierung die Summe der anwendbaren Zinssätze je Wertpapier den Zielzins überschreiten würde. [Auch bei einer Vorzeitigen Rückzahlung im Fall, dass der Zielzins erreicht bzw. überschritten wurde, entspricht der am maßgeblichen Zinszahlungstag anwendbare Zinssatz lediglich der Differenz zwischen dem Zielzins und der Summe der an den vorangegangenen Zinszahlungstagen anwendbaren Zinssätze.] Die Höhe der Verzinsung ist somit auf den Zielzins begrenzt.] [Sollte bei Wertpapieren mit Zielzins die Summe aller anwendbaren Zinssätze den Zielzins unterschreiten, so ist zu beachten dass der für den letzten Zinszahlungstag anwendbare Zinssatz nicht erhöht wird, um den Zielzins zu</p>
--	---

	<p>erreichen. Bei einer ungünstigen Entwicklung des Referenzzinssatzes erhält der Anleger somit einen geringeren Zinsertrag, als wenn die Wertpapiere mit dem Zielzins verzinst worden wären.]]</p> <p><u>Im Fall von Call Anleihen einfügen:</u> <i>Besondere Risiken bei Call Anleihen</i></p> <p>Vorbehaltlich einer etwaigen außerordentlichen Kündigung, erhält der Wertpapierinhaber am Fälligkeitstag den Basisbetrag, der [mindestens] dem Nennwert entspricht, gegebenenfalls zuzüglich eines Zusatzbetrags, der von der Wertentwicklung des Basiswerts [bzw. der Korbbestandteile] [(gegebenenfalls unter Berücksichtigung eines Partizipationsfaktors)] abhängt. Im Fall einer für den Wertpapierinhaber ungünstigen Wertentwicklung des Basiswerts [bzw. der Korbbestandteile] kann der Zusatzbetrag auch null betragen, so dass der Wertpapierinhaber lediglich den Basisbetrag [(gegebenenfalls zuzüglich etwaiger Zinszahlungen)] zurückerhält. Das Verlustrisiko des Wertpapierinhabers ist dementsprechend auf die Differenz zwischen dem für den Erwerb der Wertpapiere eingesetzten Kapital (einschließlich aufgewendeter Transaktionskosten) und dem Basisbetrag [(gegebenenfalls zuzüglich etwaiger Zinszahlungen)] begrenzt. Der Wertpapierinhaber bleibt weiterhin auch den Emittentenrisiken ausgesetzt, so dass er bei einer Zahlungsunfähigkeit der Emittentin sein gesamtes für den Erwerb der Wertpapiere eingesetztes Kapital (einschließlich aufgewendeter Transaktionskosten) verlieren kann. Während ihrer Laufzeit können die Wertpapiere zu einem Preis gehandelt werden, der unterhalb des Basisbetrags liegt.</p> <p>[Der etwaige Zusatzbetrag ist auf einen Maximalbetrag begrenzt, d.h. der Wertpapierinhaber partizipiert nicht an einer Entwicklung des Basiswerts [bzw. der Korbbestandteile] jenseits des Caps.]</p> <p>[Aufgrund der Anwendung eines Partizipationsfaktors partizipiert der Wertpapierinhaber an der Entwicklung des Basiswerts [bzw. der Korbbestandteile] unterproportional.]]</p> <p><u>Im Fall von Ikarus Anleihen einfügen:</u> <i>Besondere Risiken bei Ikarus Anleihen</i></p> <p>Vorbehaltlich einer etwaigen außerordentlichen Kündigung, erhält der Wertpapierinhaber am Fälligkeitstag den Basisbetrag, der mindestens dem Nennwert entspricht, gegebenenfalls zuzüglich eines Zusatzbetrags, der von der Wertentwicklung des Basiswerts [bzw. der Korbbestandteile] [(gegebenenfalls unter Berücksichtigung eines Partizipationsfaktors)] abhängt. Im Fall einer für den Wertpapierinhaber ungünstigen Wertentwicklung des Basiswerts [bzw. der Korbbestandteile] kann der Zusatzbetrag auch null betragen, so dass der Wertpapierinhaber lediglich den Basisbetrag (gegebenenfalls zuzüglich etwaiger Zinszahlungen) zurückerhält. Das Verlustrisiko des Wertpapierinhabers ist dementsprechend auf die Differenz zwischen dem für den Erwerb der Wertpapiere eingesetzten Kapital (einschließlich aufgewendeter Transaktionskosten) und dem Basisbetrag [(gegebenenfalls zuzüglich etwaiger Zinszahlungen)] begrenzt. Der Wertpapierinhaber bleibt weiterhin auch den Emittentenrisiken ausgesetzt, so dass er bei einer Zahlungsunfähigkeit der Emittentin sein gesamtes für den Erwerb der Wertpapiere eingesetztes Kapital (einschließlich aufgewendeter Transaktionskosten) verlieren kann. Während ihrer Laufzeit können die Wertpapiere zu einem Preis gehandelt werden, der unterhalb des Basisbetrags liegt.</p>
--	---

		<p>[Der Auszahlungsbetrag ist auf einen bestimmten Maximalbetrag begrenzt.]</p> <p>[Aufgrund der Anwendung eines Partizipationsfaktors partizipiert der Wertpapierinhaber an der Entwicklung des Basiswerts [bzw. der Korbbestandteile] unterproportional.]]</p> <p><i>[Im Fall von Twin Win Anleihen einfügen: Besondere Risiken bei Twin Win Anleihen</i></p> <p>Vorbehaltlich einer etwaigen außerordentlichen Kündigung, erhält der Wertpapierinhaber am Fälligkeitstag den Basisbetrag, der mindestens dem Nennwert entspricht, gegebenenfalls zuzüglich eines Zusatzbetrags, der von der Wertentwicklung des Basiswerts [bzw. der Korbbestandteile] [(gegebenenfalls unter Berücksichtigung eines Partizipationsfaktors)] abhängt. Im Fall einer für den Wertpapierinhaber ungünstigen Wertentwicklung des Basiswerts [bzw. der Korbbestandteile] kann der Zusatzbetrag auch null betragen, so dass der Wertpapierinhaber lediglich den Basisbetrag [(gegebenenfalls zuzüglich etwaiger Zinszahlungen)] zurückerhält. Das Verlustrisiko des Wertpapierinhabers ist dementsprechend auf die Differenz zwischen dem für den Erwerb der Wertpapiere eingesetzten Kapital (einschließlich aufgewendeter Transaktionskosten) und dem Basisbetrag (gegebenenfalls zuzüglich etwaiger Zinszahlungen) begrenzt. Der Wertpapierinhaber bleibt weiterhin auch den Emittentenrisiken ausgesetzt, so dass er bei einer Zahlungsunfähigkeit der Emittentin sein gesamtes für den Erwerb der Wertpapiere eingesetztes Kapital (einschließlich aufgewendeter Transaktionskosten) verlieren kann. Während ihrer Laufzeit können die Wertpapiere zu einem Preis gehandelt werden, der unterhalb des Basisbetrags liegt.</p> <p>[Der Auszahlungsbetrag ist auf einen bestimmten Maximalbetrag begrenzt.]</p> <p>[Aufgrund der Anwendung eines Partizipationsfaktors partizipiert der Wertpapierinhaber an der Entwicklung des Basiswerts [bzw. der Korbbestandteile] gegebenenfalls unterproportional.]]</p> <p><i>[Im Fall von Altiplano Anleihen einfügen: Besondere Risiken bei Altiplano Anleihen</i></p> <p>Vorbehaltlich einer etwaigen außerordentlichen Kündigung, erhält der Wertpapierinhaber am Fälligkeitstag den Basisbetrag, der mindestens dem Nennwert entspricht. Die Endgültigen Bedingungen können vorsehen, dass der Wertpapierinhaber gegebenenfalls auch einen Zusatzbetrag erhält, [der] [dessen Zahlung] von der Wertentwicklung des Basiswerts [bzw. der Korbbestandteile] [(gegebenenfalls unter Berücksichtigung eines Partizipationsfaktors)] abhängt. [Der etwaige Zusatzbetrag ist auf einen bestimmten Maximalbetrag begrenzt.] Im Fall einer für den Wertpapierinhaber ungünstigen Wertentwicklung des Basiswerts [bzw. der Korbbestandteile] kann [der Zusatzbetrag auch null betragen] [es sein, dass der Wertpapierinhaber keinen Zusatzbetrag erhält], so dass der Wertpapierinhaber lediglich den Basisbetrag [(gegebenenfalls zuzüglich etwaiger Zinszahlungen)] zurückerhält. Das Verlustrisiko des Wertpapierinhabers ist dementsprechend auf die Differenz zwischen dem für den Erwerb der Wertpapiere eingesetzten Kapital (einschließlich aufgewendeter Transaktionskosten) und dem Basisbetrag (gegebenenfalls zuzüglich etwaiger Zinszahlungen) begrenzt. Der Wertpapierinhaber bleibt weiterhin auch den Emittentenrisiken ausgesetzt, so dass er bei einer Zahlungsunfähigkeit der Emittentin sein gesamtes für den</p>
--	--	--

		<p>Erwerb der Wertpapiere eingesetztes Kapital (einschließlich aufgewendeter Transaktionskosten) verlieren kann. Während ihrer Laufzeit können die Wertpapiere zu einem Preis gehandelt werden, der unterhalb des Basisbetrags liegt.</p> <p>[Die Endgültigen Bedingungen sehen vor, dass die Verzinsung der Wertpapiere abhängig von der Wertentwicklung des Basiswerts [bzw. der Korbbestandteile] erfolgt. Die Verzinsung erfolgt zu einem bei Emission festgelegten Zinssatz unter der Voraussetzung, dass eine bestimmte Wertentwicklung des Basiswerts [bzw. der Korbbestandteile] erfolgt ist. Sofern diese Voraussetzung nicht erfüllt ist, erfolgt an dem maßgeblichen Zinszahlungstag sowie – sofern in den Endgültigen Bedingungen vorgesehen – allen nachfolgenden Zinszahlungstagen keine Verzinsung der Wertpapiere bzw. es erfolgt lediglich eine Verzinsung zum Mindestzinssatz.]</p> <p><u>im Fall einer Abhängigkeit der Rückzahlung bzw. Verzinsung vom Basiswert bzw. von den Korbbestandteilen einfügen.</u> Je nachdem, welcher Basiswert [bzw. welche Korbbestandteile] den Wertpapieren zugrunde [liegt] [liegen], sind die Wertpapierinhaber weiteren Risiken ausgesetzt, welche sich aus der Art des Basiswerts [bzw. der Korbbestandteile] und der Verhaltensweise [seiner] [ihrer] Marktpreise ergeben, da der Auszahlungsbetrag [bzw. die Verzinsung] von der Wertentwicklung des Basiswerts [bzw. der Korbbestandteile] abhängt. Die in dem Basisprospekt angelegten Basiswerte [bzw. Korbbestandteile] unterscheiden sich signifikant in ihrer typischen Preisvolatilität. Wertpapierinhaber sollten nur in die Wertpapiere investieren, sofern sie auch mit dem jeweiligen Basiswert [bzw. den jeweiligen Korbbestandteilen] vertraut sind und ein umfassendes Verständnis bezüglich der Art des Basiswerts [bzw. der Korbbestandteile] und den Markt- und anderweitigen Regeln des Basiswerts [bzw. der Korbbestandteile] haben.]</p> <p>[Bei Indizes, die von der Emittentin oder einer derselben Gruppe angehörenden juristischen Person zusammengestellt werden, besteht ein besonderes Risiko in Zusammenhang mit der Möglichkeit, dass die Indexberechnung geändert wird und Interessenkonflikte entstehen, die gegebenenfalls zu Nachteilen für den Anleger führen können.]]</p> <p><i>Risiken im Zusammenhang mit der Garantie</i></p> <p>Im Zusammenhang mit der Garantie besteht das Risiko, dass (i) die Fähigkeit der Garantin, ihren Verbindlichkeiten unter der Garantie nachzukommen, im Falle einer Anwendung des allgemeinen Bail-in-Instruments gemäß der Umsetzung der Richtlinie 2014/59/EU in Frankreich zur Festlegung eines Rahmens für die Sanierung und Abwicklung von Kreditinstituten und Wertpapierfirmen gegenüber der Garantin beeinträchtigt sein könnte, und dass (ii) die Wertpapierinhaber in ihrer Eigenschaft als Begünstigte der Garantie im Fall der Anwendung des allgemeinen Bail-in-Instruments gegenüber der Garantin von einer Herabschreibung der Wertpapiere (gegebenenfalls bis auf Null (0)) oder deren Umwandlung in Eigenkapital der Garantin betroffen sein können, falls sie gemäß den Bestimmungen der Garantie von der Garantin die Zahlung von unter der Garantie zahlbaren Beträgen verlangen. Durch diese Maßnahmen können die Wertpapierinhaber ihren Anspruch gegen die Garantin ganz oder teilweise verlieren.</p> <p><i>Weitere Risiken</i></p>
--	--	--

		<p>Im Übrigen bestehen unter anderem noch folgende Risiken, die sich negativ auf den Wert des Wertpapiers und entsprechend nachteilig auf den Ertrag des Anlegers auswirken können:</p> <ul style="list-style-type: none"> [• Die Investition in die Wertpapiere stellt keine Direktinvestition in den Basiswert dar. Kursänderungen des Basiswerts (oder das Ausbleiben von erwarteten Kursänderungen) können eine [überproportionale] negative Wertveränderung der Wertpapiere zur Folge haben.] • Provisionen und andere Transaktionskosten können zu besonders negativ beeinflussenden Kostenbelastungen des Wertpapierinhabers führen, die die Rendite des jeweiligen Wertpapiers beeinträchtigen. • Verschiedenste Einflussfaktoren wie z.B. Änderungen des Marktzinsniveaus, die Politik der Zentralbanken, die allgemeine wirtschaftliche Entwicklung, die Inflation und unternehmensspezifische Faktoren hinsichtlich der Emittentin wirken sich auf den Kurs der Wertpapiere aus. Diese Faktoren können dazu führen, dass der Kurs der Wertpapiere während der Laufzeit unter den Nennwert bzw. den Basisbetrag bzw. den Kaufpreis fällt und der Anleger im Fall einer Veräußerung vor Fälligkeit einen Verlust erleidet. • Es kann nicht darauf vertraut werden, dass während der Laufzeit Geschäfte abgeschlossen werden können, durch die die Verlustrisiken aus den Wertpapieren ausgeschlossen oder eingeschränkt werden können. Unter Umständen können solche Geschäfte nicht oder nur zu einem ungünstigen Marktpreis getätigt werden, so dass für den Anleger ein entsprechender Verlust entsteht. • Wenn der Anleger den Erwerb der Wertpapiere mit Kredit finanziert, muss er beim Nichteintritt seiner Erwartungen nicht nur den eingetretenen Verlust hinsichtlich des Wertpapiers hinnehmen, sondern er muss auch den Kredit verzinsen und zurückzahlen. Dadurch erhöht sich sein Verlustrisiko erheblich. • Die Emittentin beabsichtigt, unter gewöhnlichen Marktbedingungen regelmäßig Ankaufs- und Verkaufskurse für die Wertpapiere einer Emission stellen zu lassen. Es ist aber nicht gewährleistet, dass die Wertpapiere während der Laufzeit zu einer bestimmten Zeit oder einem bestimmten Kurs erworben oder veräußert werden können. • Es besteht für den Wertpapierinhaber das Risiko, dass jeder Verkauf, Kauf oder Austausch der Wertpapiere Gegenstand einer Besteuerung mit einer Finanztransaktionsteuer werden könnte. • Die Emittentin und die mit ihr verbundenen Unternehmen könnten möglicherweise verpflichtet sein, gemäß den Regelungen über die Einhaltung der Steuervorschriften für Auslandskonten des US Hiring Incentives to Restore Employment Act 2010 ("FATCA") Steuern in Höhe von 30 % auf alle oder einen Teil ihrer Zahlungen einzubehalten. Die Wertpapiere werden in globaler Form von Clearstream verwahrt, so dass ein Einbehalt auf Zahlungen an Clearstream unwahrscheinlich ist. FATCA könnte aber auf die nachfolgende Zahlungskette anzuwenden sein. Dementsprechend könnten die Anleger möglicherweise geringere Zinsen oder Kapitalbeträge als erwartet erhalten.
--	--	--

		<ul style="list-style-type: none"> • Die Emittentin und die mit ihr verbundenen Unternehmen könnten zudem möglicherweise verpflichtet sein, gemäß Abschnitt 871(m) des US-Bundessteuergesetzes (<i>Internal Revenue Code</i>) Steuern in Höhe von bis zu 30 % auf alle oder einen Teil ihrer Zahlungen einzubehalten, wenn der für eine Emission von Wertpapieren verwendete Basiswert bzw. Bestandteil des Basiswerts jeweils Dividenden aus Quellen innerhalb der Vereinigten Staaten von Amerika beinhaltet. [• Es besteht das Risiko einer negativen Wertbeeinflussung der Wertpapiere durch Marktstörungen. Weiterhin ist zu beachten, dass eine Marktstörung gegebenenfalls die Zahlung des jeweils geschuldeten Betrags an den jeweiligen Anleger verzögern kann. • Jedes Anpassungsereignis stellt ein Risiko der Anpassung oder der Beendigung der Laufzeit der Wertpapiere dar, welches negative Auswirkungen auf den Wert der Wertpapiere haben kann. Im Hinblick auf Anpassungen ist weiterhin zu beachten, dass nicht ausgeschlossen werden kann, dass sich die einer Anpassungsmaßnahme zugrundeliegenden Einschätzungen im Nachhinein als unzutreffend erweisen und sich die Anpassungsmaßnahme später als für den Wertpapierinhaber unvorteilhaft herausstellt.] • Es besteht ein Steuerrechtsänderungsrisiko, das sich negativ auf den Wert der Wertpapiere auswirken kann. Insbesondere kann nicht ausgeschlossen werden, dass die an Wertpapierinhaber zu zahlenden Beträge aufgrund von steuerrechtlichen Änderungen niedriger ausfallen können als vom Wertpapierinhaber erwartet. • Gegebenenfalls stehen Informationen in Bezug auf die Wertpapiere, die Emittentin oder die Garantin nur teilweise oder gar nicht in deutscher Sprache zur Verfügung. In diesem Fall können sich Anleger, die die Sprache, in welcher die Informationen abgefasst sind, nicht beherrschen, möglicherweise nicht ausreichend informieren, um eine fundierte Anlageentscheidung zu treffen.
--	--	--

Abschnitt E – Angebot

Punkt	Beschreibung	Geforderte Angaben
E.2b	Gründe für das Angebot und Zweckbestimmung der Erlöse	<p>Im Rahmen des Angebots steht die Gewinnerzielung im Vordergrund. Die Emittentin wird den Nettoerlös der Emission in jedem Fall ausschließlich zur Absicherung ihrer Verbindlichkeiten gegenüber den Wertpapierinhabern unter den Wertpapieren verwenden.</p> <p>[im Fall von Proprietären Indizes als Basiswert gegebenenfalls einfügen: Zur Klarstellung: Obwohl die Wertentwicklung der Wertpapiere unter Bezugnahme auf einen in den Wertpapierbedingungen definierten Stand des jeweiligen Basiswerts berechnet wird, ist die Emittentin nicht verpflichtet, den Erlös aus der Ausgabe der Wertpapiere zu irgendeinem Zeitpunkt direkt in den Basiswert bzw. dessen Bestandteile zu investieren. Die Wertpapierinhaber haben keine Eigentumsrechte oder Anteile an den Bestandteilen. Die Emittentin ist in der Verwendung der Emissionserlöse frei.]</p>

E.3	Angebotskonditionen	<p>[Die Wertpapiere werden von BNP Paribas Arbitrage S.N.C., Paris, Frankreich ab dem [•] [[•] Uhr [(Ortszeit Frankfurt am Main)]] interessierten Anlegern angeboten. Das öffentliche Angebot endet [voraussichtlich] [mit Ablauf der Gültigkeit des Prospekts] [bzw. des jeweils aktuellen Basisprospekts] [bzw.] [am Tag, an dem die Emittentin das öffentliche Angebot der Wertpapiere nicht mehr fortsetzt] [•].]</p> <p><u>[Für den Fall von Wertpapieren, deren auf Grundlage des Basisprospekts vom 12. Juli 2019 begonnenes Angebot über die Gültigkeit des Basisprospekts hinaus weitergeführt werden soll, anwendbar:</u></p> <p>Der Basisprospekt vom 12. Juli 2019 verliert am [•] 2020 seine Gültigkeit. Ab diesem Zeitpunkt sind die Endgültigen Angebotsbedingungen [für diejenigen Wertpapiere, deren Laufzeit bis zum [•] 2020 nicht beendet worden ist,] im Zusammenhang mit dem jeweils aktuellen Basisprospekt der BNP Paribas Emissions- und Handelsgesellschaft mbH, Frankfurt am Main, zu lesen, der dem Basisprospekt vom 12. Juli 2019 nachfolgt.]</p> <p>[Beginn des [neuen] öffentlichen Angebots: [•].]</p> <p>Der anfängliche Ausgabepreis [des Wertpapiers] [der Wertpapiere] [je Serie von Wertpapieren] und das Gesamtvolumen [je Serie von Wertpapieren] [am ursprünglichen Ausgabebetag] ist:</p> <p><u>[ISIN jedes Wertpapiers/jeder einzelnen Serie von Wertpapieren und entsprechenden anfänglichen Ausgabepreis und Gesamtvolumen eingeben [•]]</u></p> <p>[Die Emittentin behält sich das Recht vor, die Emission der Wertpapiere ohne Angabe von Gründen nicht vorzunehmen.]</p> <p><u>[Für den Fall einer Aufstockung anwendbar:</u></p> <p>Der anfängliche Ausgabepreis der Wertpapiere, die den Gegenstand dieser Aufstockung bilden, entspricht [•]. Der Verkaufspreis wird unverzüglich nach seiner Festlegung gemäß § 12 der Wertpapierbedingungen der Grundemission und in einer gemäß § 14 Abs. 2 Wertpapierprospektgesetz zulässigen Art und Weise bekannt gemacht.</p> <p>Auf der Grundlage dieser Endgültigen Angebotsbedingungen werden [•] angeboten und im Rahmen der Aufstockung mit den Wertpapieren der Grundemission [[sowie],[.] den Wertpapieren der Ersten Aufstockung <u>[gegebenenfalls weitere bereits erfolgte Aufstockungen ergänzen: [•]]</u> zu einer einheitlichen Serie zusammengefasst. Das nunmehr aufgestockte Gesamtvolumen der Serie entspricht [•].]</p> <p>Die Lieferung der Wertpapiere erfolgt zum Valutatag bzw. Emissionstermin.</p>
E.4	Interessen von natürlichen oder juristischen Personen, die bei der Emission/dem Angebot beteiligt sind einschließlich Interessenkonflikten	<p>Die Anbieterin BNP Paribas Arbitrage S.N.C. kann sich von Zeit zu Zeit für eigene Rechnung oder für Rechnung eines Kunden an Transaktionen beteiligen, die mit den Wertpapieren in Verbindung stehen. Ihre Interessen im Rahmen solcher Transaktionen können ihrem Interesse in der Funktion als Anbieterin widersprechen.</p> <p>[BNP Paribas Arbitrage S.N.C.] [BNP Paribas S.A., handelnd durch ihre Niederlassung [London, 10 Harewood Avenue, London NW1 6AA, Vereinigtes Königreich] [•]] ist Gegenpartei (die "Gegenpartei") bei Deckungsgeschäften bezüglich der Verpflichtungen der Emittentin aus den Wertpapieren. Daher</p>

		<p>können hieraus Interessenkonflikte resultieren zwischen [BNP Paribas Arbitrage S.N.C.] [BNP Paribas S.A.], handelnd durch ihre Niederlassung London] [•] und den Anlegern hinsichtlich (i) ihrer Pflichten als Berechnungsstelle bei der Ermittlung der Kurse der Wertpapiere und anderen damit verbundenen Feststellungen und (ii) ihrer Funktion als [Anbieterin und] Gegenpartei.</p> <p>Zudem kann und wird [BNP Paribas Arbitrage S.N.C.] [BNP Paribas S.A.], handelnd durch ihre Niederlassung [London, 10 Harewood Avenue, London NW1 6AA, Vereinigtes Königreich] [•]] in Bezug auf die Wertpapiere eine andere Funktion als die der [Anbieterin,] Berechnungsstelle und Gegenpartei ausüben, z.B. als Zahl- und Verwaltungsstelle [oder Zinssatz-Festlegungsstelle].</p>
E.7	Schätzung der Ausgaben, die dem Anleger vom Emittenten oder Anbieter in Rechnung gestellt werden	<p>Entfällt.</p> <p>Der Anleger kann die Wertpapiere zum Ausgabepreis bzw. zum Verkaufspreis erwerben. Dem Anleger werden über den Ausgabepreis bzw. den Verkaufspreis hinaus keine weiteren Kosten durch die Emittentin oder Anbieterin in Rechnung gestellt; vorbehalten bleiben jedoch Kosten, die dem Erwerber im Rahmen des Erwerbs der Wertpapiere über Banken und Sparkassen oder sonstige Vertriebswege entstehen können und über die weder die Emittentin noch die Anbieterin eine Aussage treffen können.</p> <p>Zudem sind im Ausgabepreis bzw. Verkaufspreis die mit der Ausgabe und dem Vertrieb der Wertpapiere verbundenen Kosten der Emittentin oder Anbieterin (z. B. Vertriebskosten, Strukturierungskosten und Absicherungskosten, einschließlich einer Ertragsmarge für die Emittentin) enthalten.</p>

II. RISIKOFAKTOREN

Potenzielle Anleger sollten bei der Entscheidung über den Kauf der Wertpapiere neben den anderen in diesem Prospekt enthaltenen Informationen die nachfolgend dargestellten Anlagerisiken sorgfältig prüfen.

Der Eintritt eines oder mehrerer der im Folgenden beschriebenen Ereignisse oder der Eintritt eines zum jetzigen Zeitpunkt unbekanntes oder als unwesentlich erachteten Risikos kann sich erheblich nachteilig auf die Vermögens-, Finanz- und Ertragslage der Emittentin bzw. BNP Paribas S.A. als Garantin und Alleingesellschafterin der Emittentin sowie Verpflichtete unter dem Beherrschungs- und Gewinnabführungsvertrag mit der Emittentin und damit auf den Wert der Wertpapiere und die Fähigkeit der Emittentin zur Zahlung des Auszahlungsbetrags bzw. des Kündigungsbetrages oder sonstiger zu zahlenden Beträge auswirken. Anleger könnten hierdurch ihr in die Wertpapiere investiertes Kapital im Falle des Ausfalls der Emittentin und der BNP Paribas S.A. als Garantin teilweise oder ganz verlieren (Totalverlust des eingesetzten Kapitals).

Die gewählte Reihenfolge stellt keine Aussage über die Realisierungswahrscheinlichkeit der nachfolgend genannten Risikofaktoren oder das Ausmaß ihrer jeweiligen wirtschaftlichen Auswirkungen im Falle ihrer Realisierung dar. Die Emittentin ist der Auffassung, dass die nachfolgende Aufzählung die wesentlichen mit einer Anlage in die Wertpapiere verbundenen Risiken beinhaltet.

Die Lektüre der nachfolgend dargestellten Risikofaktoren sowie des sonstigen gesamten Prospektes ersetzt nicht die in einem individuellen Fall unerlässliche Beratung durch die Hausbank oder den Finanzberater.

A. RISIKOFAKTOREN IN BEZUG AUF DIE EMITTENTIN

Faktoren, welche die Fähigkeit der BNP Paribas Emissions- und Handelsgesellschaft mbH, Frankfurt am Main, zur Erfüllung ihrer Verbindlichkeiten als Emittentin von gemäß diesem Basisprospekt begebenen Wertpapieren betreffen, finden sich im Abschnitt "5. Risikofaktoren" des Registrierungsformulars vom 15. Mai 2019 der BNP Paribas Emissions- und Handelsgesellschaft mbH, in der Fassung etwaiger Nachträge. Angaben aus dem genannten Dokument werden per Verweis an dieser Stelle in diesen Basisprospekt einbezogen (eine Liste, die angibt, wo die im Wege des Verweises einbezogenen Angaben enthalten sind, befindet sich nachstehend unter "VII. PER VERWEIS EINBEZOGENE ANGABEN").

B. RISIKOFAKTOREN IN BEZUG AUF DIE GARANTIN

Um die mit der Garantin der Wertpapiere verbundenen Risiken bzw. die Faktoren, welche die Fähigkeit der BNP Paribas S.A. zur Erfüllung ihrer Verbindlichkeiten als Garantin in Bezug auf gemäß diesem Basisprospekt begebene Wertpapieren betreffen, einschätzen zu können, sollten potenzielle Anleger die nachfolgenden Informationen (in der englischen Sprachfassung) berücksichtigen.

There are certain factors that may affect the Guarantor's obligations under the Guarantee. If one or more of the below mentioned risks materialize, this may have a significant adverse effect on the Guarantor's ability to fulfil its obligations under the Guarantee. **Thus, investors are exposed to the risk that, if one or more of the risks mentioned below materialize, they will suffer significant losses up to the total loss of their invested capital.** The following seven main categories of risk are inherent in BNPP's activities. The amounts in EUR mentioned in the main risks (1) to (6) are unaudited figures which are based on BNPP's internal accounting.

(1) *Credit Risk:* Credit risk is defined as the probability of a borrower or counterparty defaulting on its obligations to the Bank. Probability of default along with the recovery rate of the loan or debt in the event of default are essential elements in assessing credit quality. The Bank's risk-weighted assets subject to this type of risk amounted to EUR 504 billion at 31 December 2018. In accordance with the EBA recommendations, this category of risk also includes risks on equity investments, as well as those related to insurance activities.

(2) *Operational Risk:* Operational risk is the risk of loss resulting from failed or inadequate internal processes (particularly those involving personnel and information systems) or external events, whether deliberate, accidental or natural (floods, fires, earthquakes, terrorist attacks, etc.). Operational risks include fraud, human resources risks, legal and reputational risks, non-compliance risks, tax risks, information systems risks, risk of providing inadequate financial services (conduct risk), risk of failure of operational processes including credit processes, or from the use of a model (model risk), as well as potential financial consequences related to reputation risk management. The Bank's risk-weighted assets subject to this type of risk amounted to EUR 73 billion at 31 December 2018.

(3) *Counterparty Risk:* Counterparty risk arises from the Bank's credit risk in the specific context of market transactions, investments, and/ or settlements. The amount of this risk varies over time depending on fluctuations in market parameters affecting the potential future value of the transactions concerned. The Bank's risk-weighted assets subject to this type of risk amounted to EUR 27 billion at 31 December 2018.

(4) *Market Risk -* Market risk is the risk of loss of value caused by an unfavorable trend in prices or market parameters. Market parameters include, but are not limited to, exchange rates, prices of securities and commodities (whether the price is directly quoted or obtained by reference to a comparable asset), the price of derivatives on an established market and all benchmarks that can be derived from market quotations such as interest rates, credit spreads, volatility or implicit correlations or other similar parameters. The Bank's risk-weighted assets subject to this type of risk amounted to EUR 20 billion at 31 December 2018.

(5) *Securitization Risk:* Securitization is a transaction or arrangement by which the credit risk associated with a liability or set of liabilities is subdivided into tranches. Any commitment made under a securitization structure (including derivatives and liquidity lines) is considered to be a securitization. The bulk of these commitments are in the prudential banking portfolio. The Bank's risk-weighted assets subject to this type of risk amounted to EUR 7 billion at 31 December 2018.

(6) *Risks related to deferred taxes and certain holdings in credit or financial institutions:* amounts below the prudential capital deduction thresholds generate risk-weighted assets amounting to EUR 17 billion at 31 December 2018.

(7) *Liquidity Risk:* Liquidity risk is the risk that the Bank will not be able to honor its commitments or unwind or offset a position due to market conditions or specific factors within a specified period of time and at a reasonable cost. It reflects the risk of not being able to cope with net cash outflows, including collateral requirements, over short-term to long-term horizons. The Group's specific risk can be assessed through its short-term liquidity ratio (Liquidity Coverage Ratio – LCR), which analyzes the hedging of net cash outflows during a thirty-day stress period.

More generally, the risks to which the Group is exposed may arise from a number of factors related, among others, to changes in its macroeconomic, competitive, market and regulatory environment or the implementation of its strategy, its business or its operations.

These risk factors are described in detail below.

(1) *Adverse economic and financial conditions have in the past had and may in the future have an impact on BNPP and the markets in which it operates.*

BNPP's business is sensitive to changes in the financial markets and more generally to economic conditions in France, Europe and the rest of the world. A deterioration in economic conditions in the markets where BNPP operates could have some or all of the following impacts:

- adverse economic conditions could affect the business and operations of BNPP's customers, reducing credit demand and trading volume and resulting in an increased rate of default on loans and receivables;
- a decline in market prices of bonds, shares and commodities could impact many of the businesses of BNPP, including in particular trading, Investment Banking and asset management revenues;
- macroeconomic policies adopted in response to actual or anticipated economic conditions could have unintended effects, and are likely to impact market parameters such as interest rates and foreign exchange rates, which in turn could affect BNPP's businesses that are most exposed to market risk;
- perceived favorable economic conditions generally or in specific business sectors could result in asset price bubbles, which could in turn exacerbate the impact of corrections when conditions become less favorable;
- a significant economic disruption (such as the global financial crisis of 2008 or the European sovereign debt crisis of 2011) could have a severe impact on all of BNPP's activities, particularly if the disruption is characterized by an absence of market liquidity that makes it difficult to sell certain categories of assets at their estimated market value or at all;
- a significant deterioration of market and economic conditions resulting from, among other things, from adverse political and geopolitical events such as natural disasters, societal unrest, geopolitical tensions (in particular protectionist measures), acts of terrorism, cyber-attacks, military conflicts or threats thereof and related risks could affect the operating environment for financial institutions episodically or for extended periods.

European markets may be affected by a number of factors in 2019, including continuing uncertainty resulting from the decision of the United Kingdom to leave the European Union and uncertain political and economic conditions in certain large European countries. Markets in the United States may be affected by factors, such as trade policy or a tendency towards political stalemate, which has affected credit and currency markets globally. Asian markets could be impacted by factors such as slower than expected economic growth rates in certain countries in the region.

Share prices have recently experienced significant volatility, which may occur again. Credit markets and the value of fixed income assets could be adversely affected if interest rates were to rise as central banks continue to scale back the extraordinary support measures put in place in response to recent adverse economic conditions. The price of oil has been particularly volatile in recent months, and could be impacted by unpredictable geopolitical factors in regions such as the Middle East and Russia.

More generally, increased volatility of financial markets could adversely affect BNPP's trading and investment positions in the debt, currency, commodity and equity markets, as well as its positions in other investments. Severe market disruptions and extreme market volatility have occurred in recent years and may occur again in the future, which could result in significant losses for BNPP. Such losses may extend to a broad range of trading and hedging products, including swaps, forward and future contracts, options and structured products. The volatility of financial markets makes it difficult to predict trends and implement effective trading strategies.

It is difficult to predict when economic or market downturns will occur, and which markets will be most significantly impacted. If economic or market conditions in France or elsewhere in Europe, or global markets more generally, were to deteriorate or become more volatile, BNPP's operations could be disrupted, and its business, results of operations and financial condition could be adversely affected.

(2) *Given the global scope of its activities, BNPP may be vulnerable to certain political, macroeconomic or financial risks in the countries and regions where it operates.*

BNPP is subject to country risk, meaning the risk that economic, financial, political or social conditions in a given foreign country in which it operates could affect its business and results. BNPP monitors country risk and takes it into account in the fair value adjustments and cost of risk recorded in its financial statements. However, a significant change in political or macroeconomic environments may require it to record additional charges or to incur losses beyond the amounts previously written down in its financial statements. In addition, factors specific to a country or region in which BNPP operates could make it difficult for it to carry out its business and lead to losses or impairment of assets.

As of 31 December 2018, 32% of BNPP's commercial lending portfolio was comprised of loans to borrowers in France, 14% by loans to borrowers in Belgium and Luxembourg, 10% by loans to borrowers in Italy, 19% by loans to borrowers in other European countries, 13% by loans to borrowers in North America and 6% by loans to borrowers in Asia. Adverse conditions that particularly affect these countries and regions would have a particularly significant impact on BNPP. In addition, the BNPP Group has significant exposures in countries outside the OECD, which are subject to risks that include political instability, unpredictable regulation and taxation, expropriation and other risks that are less present in more developed economies.

(3) *BNPP's access to and cost of funding could be adversely affected by a resurgence of financial crises, worsening economic conditions, rating downgrades, increases in credit spreads or other factors.*

The financial crisis, the euro zone sovereign debt crisis as well as the general macroeconomic environment have at times adversely affected the availability and cost of funding for European banks in recent years. This was due to several factors, including a sharp increase in the perception

of bank credit risk due to exposure to sovereign debt in particular, credit rating downgrades of sovereigns and of banks, and debt market speculation. Many European banks, including BNPP, at various points experienced restricted access to wholesale debt markets and to the interbank market, as well as a general increase in their cost of funding. Accordingly, reliance on direct borrowing from the European Central Bank (the “ECB”) at times increased substantially. If such adverse credit market conditions were to reappear in the event of prolonged stagnation of growth, deflation, resurgence of the financial crisis, the sovereign debt crisis or new forms of financial crises, factors relating to the financial industry in general or to BNPP in particular, the effect on the liquidity of the European financial sector in general and BNPP in particular could be materially adverse and have a negative impact on BNPP’s results of operations and financial condition.

(4) *The prolonged low interest rate environment carries inherent systemic risks, and an exit from such environment also carries risks.*

Since the 2008-2009 financial crisis, global markets have been characterized by an extended period of low interest rates. If the low interest rate environment continues, BNPP’s profitability may be affected. During such periods, interest rate spreads tend to tighten, and BNPP may be unable to lower interest rates on deposits sufficiently to offset reduced income from lending at lower interest rates. In addition, BNPP has been facing and may continue to face an increase in early repayment and refinancing of mortgages and other fixed-rate consumer and corporate loans as clients take advantage of lower borrowing costs. This, along with the issuance of new loans at the low prevailing market interest rates, has resulted and may continue to result in a decrease in the average interest rate of BNPP’s portfolio of loans thereby causing a decline in BNPP’s net interest income from its lending activities. Moreover, an environment of persistently low interest rates can also have the effect of flattening the yield curve in the market more generally, which could reduce the premium generated by BNPP from its funding activities. A flattening yield curve can also influence financial institutions to engage in riskier activities in an effort to earn the desired level of returns, which can increase overall market risk and volatility. Low interest rates may also negatively affect the profitability of BNPP’s insurance activities, which may not be able to generate sufficient returns to be competitive with other investment products. Low interest rates may also adversely affect commissions charged by BNPP’s asset management subsidiaries on money market and other fixed income products. A reduction in credit spreads and decline in Retail Banking income resulting from lower portfolio interest rates may adversely affect the profitability of BNPP’s Retail Banking operations.

On the other hand, the end of a period of prolonged low interest rates, in particular due to tightening monetary policy, also carries risks. In this respect, the U.S. Federal Reserve is currently tightening its monetary policy and the ECB announced the end of its quantitative easing policy in December 2018, which could result in an increase in interest rates in the future. If market interest rates were to rise, a portfolio featuring significant amounts of lower interest loans and fixed income assets would be expected to decline in value. If BNPP’s hedging strategies are ineffective or provide only a partial hedge against such a change in value, BNPP could incur losses. Any sharper or more rapid than expected tightening could have a negative impact on the economic recovery. On the lending side, it could in particular cause stress in loan and bond portfolios, possibly leading to an increase in non-performing exposures and defaults. More generally, the ending of accommodative monetary policies (including liquidity infusions from central bank asset purchases) may lead to severe corrections in certain markets or asset classes (e.g., non-investment grade corporate and sovereign borrowers, certain sectors of equities and real estate) that particularly

benefitted (including from very low risk premia as compared to historical averages) from the prolonged low interest rate and high liquidity environment, and such corrections could potentially be contagious to financial markets generally, including through substantially increased volatility.

(5) *Significant interest rate changes could adversely affect BNPP's revenues or profitability.*

The amount of net interest income earned by BNPP during any given period significantly affects its overall revenues and profitability for that period. Interest rates are highly sensitive to many factors beyond BNPP's control, such as the rate of inflation, country-specific monetary policies and certain decisions concerning regulatory capital. Changes in market interest rates could affect the interest rates charged on interest-earning assets differently than the interest rates paid on interest-bearing liabilities. Any adverse change in the yield curve could cause a decline in net interest income from BNPP's lending activities. In addition, increases in the interest rates at which BNPP's short-term funding is available and maturity mismatches may adversely affect its profitability.

(6) *The soundness and conduct of other financial institutions and market participants could adversely affect BNPP.*

BNPP's ability to engage in financing, investment and derivative transactions could be adversely affected by the soundness of other financial institutions or market participants. Financial institutions are interrelated as a result of trading, clearing, counterparty, funding or other relationships. As a result, defaults, or even rumors or questions about, one or more financial services institutions, or the financial services industry generally, may lead to market-wide liquidity problems and could lead to further losses or defaults. BNPP has exposure to many counterparties in the financial industry, directly and indirectly, including clearing houses, brokers and dealers, commercial banks, investment banks, mutual and alternative investment funds, and other institutional clients with which it regularly executes transactions. BNPP may also be exposed to risks related to the increasing involvement in the financial sector of players and the introduction of new types of transactions subject to little or no regulation (e.g., unregulated funds, trading venues or crowdfunding platforms). Credit and counterparty risks could be exacerbated if the collateral held by BNPP cannot be realized upon or is liquidated at prices not sufficient to recover the full amount of the loan or derivative exposure due to BNPP or in case of a failure of a significant financial market participant such as a central counterparty. It is worth noting in this respect that regulatory changes requiring mandatory clearing of standardized over-the-counter (OTC) derivatives through central counterparties have resulted in an increase of the exposure of financial market participants to such central counterparties.

In addition, fraud or misconduct by financial market participants can have a material adverse effect on financial institutions due in particular to the interrelated nature of the financial markets. An example is the fraud perpetrated by Bernard Madoff that came to light in 2008, as a result of which numerous financial institutions globally, including BNPP, announced losses or exposure to losses in substantial amounts. BNPP remains the subject of various claims in connection with the Madoff matter.

There can be no assurance that any losses resulting from the risks summarized above will not materially and adversely affect BNPP's results of operations .

(7) *BNPP may incur significant losses on its trading and investment activities due to market fluctuations and volatility.*

BNPP maintains trading and investment positions in the debt, currency, commodity and equity markets, and in unlisted securities, real estate and other asset classes, including through derivative contracts. These positions could be adversely affected by extreme volatility in these markets, i.e., the degree to which prices fluctuate over a particular period in a particular market, regardless of market levels. Moreover, volatility trends that prove substantially different from BNPP's expectations may lead to losses relating to a broad range of other products that BNPP uses, including swaps, forward and future contracts, options and structured products.

To the extent that BNPP owns assets, or has net long positions, in any of those markets, a market downturn could result in losses from a decline in the value of its positions. Conversely, to the extent that BNPP has sold assets that it does not own, or has net short positions in any of those markets, a market upturn could, in spite of the existing limitation of risks and control systems, expose it to potentially substantial losses as it attempts to cover its net short positions by acquiring assets in a rising market. BNPP may from time to time hold a long position in one asset and a short position in another, in order to hedge transactions with clients and/or from which it expects to gain based on changes in the relative value of the two assets. If, however, the relative value of the two assets changes in a direction or manner that BNPP did not anticipate or against which it is not hedged, BNPP might realize a loss on those paired positions. Such losses, if significant, could adversely affect BNPP's results and financial condition.

The BNPP Group uses a "value at risk" (VaR) model to quantify its exposure to potential losses from market risks, and also performs stress tests with a view to quantifying its potential exposure in extreme scenarios. However, these techniques rely on statistical methodologies based on historical observations, which may turn out to be unreliable predictors of future market conditions. Accordingly, the BNPP Group's exposure to market risk in extreme scenarios could be greater than the exposures predicted by its quantification techniques.

(8) *BNPP may generate lower revenues from commission and fee-based businesses during market downturns.*

Financial and economic conditions affect the number and size of transactions for which BNPP provides securities underwriting, financial advisory and other Investment Banking services. These revenues, which include fees from these services, are directly related to the number and size of the transactions in which it participates and can thus be significantly affected by economic or financial changes that are unfavorable to its Investment Banking business and clients. In addition, because the fees that BNPP charges for managing its clients' portfolios are in many cases based on the value or performance of those portfolios, a market downturn that reduces the value of its clients' portfolios or increases the amount of withdrawals would reduce the revenues BNPP receives from its asset management, equity derivatives and Private Banking businesses. Independently of market changes, below-market performance by BNPP's mutual funds may result in increased withdrawals and reduced inflows, which would reduce the revenues BNPP receives from its asset management business.

BNPP experienced some or all of these effects during the various significant market downturns of recent years and could experience them again in future market downturns, which may occur periodically and unexpectedly.

(9) *Protracted market declines can reduce liquidity in the markets, making it harder to sell assets and possibly leading to material losses.*

In some of BNPP's businesses, particularly Global Markets and Asset/ Liability Management, protracted market movements, particularly asset price declines, can reduce the level of activity in the market or reduce market liquidity. These developments can lead to material losses if BNPP cannot close out deteriorating positions in a timely way. This is particularly true for assets that are intrinsically illiquid. Assets that are not traded on stock exchanges or other public trading markets, such as certain derivative contracts between financial institutions, may have values that BNPP calculates using models rather than publicly-quoted prices. Monitoring the deterioration of prices of assets like these is difficult and could lead to significant losses that BNPP did not anticipate.

(10) *BNPP must ensure that its assets and liabilities properly match in order to avoid exposure to losses.*

BNPP is exposed to the risk that the maturity, interest rate or currencies of its assets might not match those of its liabilities. The timing of payments on many of BNPP's assets is uncertain, and if BNPP receives lower revenues than expected at a given time, it might require additional funding from the market in order to meet its obligations on its liabilities. While BNPP imposes strict limits on the gaps between its assets and its liabilities as part of its risk management procedures, it cannot be certain that these limits will be fully effective to eliminate potential losses arising from asset and liability mismatches.

(11) *Laws and regulations adopted in recent years, particularly in response to the global financial crisis, as well as new legislative proposals, may materially impact BNPP and the financial and economic environment in which it operates.*

Laws and regulations have been enacted in the past few years or could be adopted, in particular in France, Europe and the United States, with a view to introducing a number of changes, some permanent, in the financial environment. The impact of the measures has changed substantially the environment in which BNPP and other financial institutions operate. The measures that have been or may be proposed and adopted include:

- more stringent capital and liquidity requirements (particularly for global systemically important banks such as BNPP), as well as changes to the risk-weighting methodologies and the methods of using internal models that could lead to increased capital requirements;
- restrictions on certain types of activities considered as speculative undertaken by commercial banks that are prohibited or need to be ring-fenced in subsidiaries (particularly proprietary trading) and are subject to prudential requirements and autonomous financing;
- restrictions or prohibitions on certain types of financial products or activities, enhanced recovery and resolution regimes, in particular BNPP Recovery and Resolution Directive of 15 May 2014 (the "BRRD"), which strengthens powers to prevent and resolve banking crises in order to ensure that losses are borne largely by the creditors and shareholders of the banks and in order to keep the costs incurred by taxpayers to a minimum;
- the establishment of the national resolution funds by the BRRD and the creation of the Single Resolution Board (the "SRB") by the European Parliament and Council of the European Union

in a resolution dated 15 July 2014, which can initiate resolution proceedings for banking institutions such as BNPP, and the Single Resolution Fund (the “SRF”), whose financing is provided for by BNPP (up to its annual contribution) and can be significant;

- the establishment of national deposit guarantee schemes and a proposed European deposit guarantee scheme or deposit insurance which will gradually cover all or part of the guarantee schemes of participating countries;
- increased internal control and reporting requirements with respect to certain activities;
- more stringent governance and conduct of business rules and restrictions and increased taxes on employee compensation over specified levels;
- measures to improve the transparency, efficiency and integrity of financial markets and in particular the regulation of high frequency trading, more extensive market abuse regulations, increased regulation of certain types of financial products including mandatory reporting of derivative and securities financing transactions, requirements either to mandatorily clear, or otherwise mitigate risks in relation to, over-the-counter derivative transactions (including through posting of collateral in respect of non-centrally cleared derivatives);
- the taxation of financial transactions;
- enhanced privacy and cybersecurity requirements; and
- strengthening the powers of supervisory bodies, such as the French Prudential Supervision and Resolution Authority (the “ACPR”) and the creation of new authorities, including the adoption of the Single Resolution Mechanism in October 2013, which placed BNPP under the direct supervision of the ECB as of November 2014.

It is impossible to predict what additional measures will be adopted and, given the complexity and continuing uncertainty of a certain number of these measures, to determine their impact on BNPP. The cumulative effect of these measures, whether already adopted or in the process of being adopted, has been and could continue to be a decrease in BNPP’s ability to allocate its capital and capital resources to financing, limit its ability to diversify risks, reduce the availability of certain financing and liquidity resources, increase the cost of financing, increase the cost or reduce the demand for the products and services offered by BNPP, require BNPP to proceed with internal reorganizations, structural changes or reallocations, affect the ability of BNPP to carry on certain activities or to attract and/or retain and, more generally, affect its competitiveness and profitability, which could have an impact on its profitability, financial condition and operating results.

(12) *BNPP could become subject to a resolution proceeding.*

The BRRD and the Ordinance of 20 August 2015 confer upon the ACPR or the SRB the power to commence resolution proceedings for a banking institution, such as BNPP, with a view to ensure the continuity of critical functions, to avoid the risks of contagion and to recapitalize or restore the viability of the institution.

These powers are to be implemented so that, subject to certain exceptions, losses are borne first by shareholders, then by holders of additional capital instruments qualifying as tier 1 and tier 2

(such as subordinated bonds), then by the holders of non preferred senior debt and finally by the holders of senior preferred debt, all in accordance with the order of their claims in normal insolvency proceedings.

Resolution authorities have broad powers to implement resolution measures with respect to institutions and groups subject to resolution proceedings, which may include (without limitation): the total or partial sale of the institution's business to a third party or a bridge institution, the separation of assets, the replacement or substitution of the institution as obligor in respect of debt instruments, the full or partial write-down of capital instruments, the dilution of capital instruments through the issuance of new equity, the full or partial write-down or conversion into equity of debt instruments, modifications to the terms of debt instruments (including altering the maturity and/or the amount of interest payable and/or imposing a temporary suspension on payments), discontinuing the listing and admission to trading of financial instruments, the dismissal of managers or the appointment of a special manager (*administrateur spécial*).

Certain powers, including the full or partial write-down of capital instruments, the dilution of capital instruments through the issuance of new equity, the full or partial write-down or conversion into equity of additional capital instruments qualifying as tier 1 and tier 2 (such as subordinated bonds), can also be exercised as a precautionary measure, outside of resolution proceedings and/or pursuant to the European Commission's State Aid framework if the institution requires exceptional public financial support.

The implementation of these tools and powers with respect to BNPP may result in significant structural changes to the BNPP Group (including as a result of asset or business sales or the creation of bridge institutions) and in a partial or total write-down, modification or variation of claims of shareholders and creditors. Such powers may also result, after any transfer of all or part of BNPP's business or separation of any of its assets, in the holders of securities (even in the absence of any such write-down or conversion) being left as the creditors of BNPP whose remaining business or assets are insufficient to support the claims of all or any of the creditors of BNPP.

(13) *BNPP is subject to extensive and evolving regulatory regimes in the jurisdictions in which it operates.*

BNPP faces the risk of changes in legislation or regulation in all of the countries in which it operates, including, but not limited to, the following:

- monetary, liquidity, interest rate and other policies of central banks and regulatory authorities;
- changes in government or regulatory policy that may significantly influence investor decisions, in particular in the markets in which the Group operates;
- changes in regulatory requirements applicable to the financial industry, such as rules relating to applicable governance, remunerations, capital adequacy and liquidity frameworks, restrictions on activities considered as speculative and recovery and resolution frameworks;
- changes in securities regulations as well as in financial reporting, disclosure and market abuse regulations;

- changes in the regulation of certain types of transactions and investments, such as derivatives and securities financing transactions and money market funds;
- changes in the regulation of market infrastructures, such as trading venues, central counterparties, central securities depositories, and payment and settlement systems;
- changes in the regulation of payment services, crowdfunding and fintech;
- changes in the regulation of data privacy and cybersecurity;
- changes in tax legislation or the application thereof;
- changes in accounting norms;
- changes in rules and procedures relating to internal controls, risk management and compliance; and
- expropriation, nationalization, price controls, exchange controls, confiscation of assets and changes in legislation relating to foreign ownership.

These changes, the scope and implications of which are highly unpredictable, could substantially affect BNPP and have an adverse effect on its business, financial condition and results of operations. Some reforms not aimed specifically at financial institutions, such as measures relating to the funds industry or promoting technological innovation (such as open data projects), could facilitate the entry of new players in the financial services sector or otherwise affect BNPP's business model, competitiveness and profitability, which could in turn affect its financial condition and results of operations.

(14) *BNPP may incur substantial fines and other administrative and criminal penalties for non-compliance with applicable laws and regulations, and may also incur losses in related (or unrelated) litigation with private parties.*

BNPP is exposed to regulatory compliance risk, i.e. the failure to comply fully with the laws, regulations, codes of conduct, professional norms or recommendations applicable to the financial services industry. This risk is exacerbated by the adoption by different countries of multiple and occasionally diverging and even conflicting legal or regulatory requirements. Besides damage to BNPP's reputation and private rights of action (including class actions), non-compliance could lead to material legal proceedings, fines and expenses (including fines and expenses in excess of recorded provisions), public reprimand, enforced suspension of operations or, in extreme cases, withdrawal by the authorities of operating licenses. This risk is further exacerbated by continuously increasing regulatory scrutiny of financial institutions as well as substantial increases in the quantum of applicable fines and penalties. Moreover, litigation by private parties against financial institutions has substantially increased in recent years. Accordingly, BNPP faces significant legal risk in its business, and the volume and amount of damages claimed in litigation, regulatory proceedings and other adversarial proceedings against financial services firms have substantially increased in recent years and may increase further.

In this respect, on 30 June 2014 BNPP entered into a series of agreements with, and was the subject of several orders issued by, U.S. federal and New York state government agencies and

regulatory authorities in settlement of investigations into violations of U.S. laws and regulations regarding economic sanctions. The fines and penalties imposed on BNPP as part of this settlement included, among other things, the payment of monetary penalties amounting in the aggregate to \$8.97 billion (€6.6 billion) and guilty pleas by BNP Paribas S.A., the parent company of the BNP Paribas Group, to charges of having violated U.S. federal criminal law and New York State criminal law.

Following this settlement, BNPP remains subject to increased scrutiny by regulatory authorities (including via the presence within BNPP of an independent consultant) who are monitoring its compliance with a remediation plan agreed with them.

BNPP is currently involved in various litigations and investigations. It may become involved in further such matters at any point. No assurance can be given that an adverse outcome in one or more of such matters would not have a material adverse effect on BNPP's operating results for any particular period.

(15) *Risks related to the implementation of BNPP's strategic plans.*

BNPP announced a strategic plan for the 2017-2020 period on 7 February 2017. This plan contemplates a number of initiatives, including the implementation of new customer pathways, the digital transformation of BNPP, continuing to improve operating efficiency and various business development initiatives. BNPP closely monitors these initiatives and provided an update on its 2020 targets on 6 February 2019.

The plan also includes a number of financial targets and objectives relating to net banking income, operating costs, net income, capital adequacy ratios and return on equity, among other things. These financial targets and objectives were established primarily for purposes of internal planning and allocation of resources, and are based on a number of assumptions with regard to business and economic conditions.

BNPP's actual results could vary significantly from these targets and objectives for a number of reasons, including the occurrence of one or more of the risk factors described elsewhere in this section.

Additionally, as part of BNPP's commitment to environmental responsibility within its CSR policy, it has announced a number of initiatives to support the energy transition towards a low-carbon economy, including a reduction in financing for energies with the most negative environmental impact. These measures (and any future ones along similar lines) may in certain cases adversely affect BNPP's results in the relevant sectors.

(16) *BNPP may experience difficulties integrating acquired companies and may be unable to realize the benefits expected from its acquisitions.*

BNPP makes acquisitions on a regular basis. Integrating acquired businesses is a long and complex process. Successful integration and the realization of synergies require, among other things, proper coordination of business development and marketing efforts, retention of key members of management, policies for effective recruitment and training as well as the ability to adapt information and computer systems. Any difficulties encountered in combining operations could result in higher integration costs and lower savings or revenues than expected. There will

accordingly be uncertainty as to the extent to which anticipated synergies will be achieved and the timing of their realization. Moreover, the integration of BNPP's existing operations with those of the acquired operations could interfere with the respective businesses and divert management's attention from other aspects of BNPP's business, which could have a negative impact on the business and results of BNPP. In some cases, moreover, disputes relating to acquisitions may have an adverse impact on the integration process or have other adverse consequences, including financial ones.

Although BNPP undertakes an in-depth analysis of the companies it plans to acquire, such analyses often cannot be complete or exhaustive. As a result, BNPP may increase its exposure to doubtful or troubled assets and incur greater risks as a result of its acquisitions, particularly in cases in which it was unable to conduct comprehensive due diligence prior to the acquisition.

(17) *BNPP is exposed to credit risk and counterparty risk.*

As a credit institution, BNPP is exposed to the creditworthiness of its customers and counterparties. These risks impact the BNPP Group's consolidated financial statements when a customer or counterparty is unable to honour its obligations and when the book value of these obligations in BNPP's records is positive. The customer or counterparty may be a bank, a financial institution, an industrial or commercial enterprise, a government and its various entities, an investment fund, or a natural person. If the level of customer or counterparty defaults increases compared to recent historically low levels, BNPP may have to record significant charges for possible bad and doubtful debts, affecting its profitability.

While BNPP seeks to reduce its exposure to credit risk and counterparty risk by using risk mitigation techniques such as collateralization, obtaining guarantees, entering into credit derivatives and entering into netting agreements, it cannot be certain that these techniques will be effective to offset losses resulting from counterparty defaults that are covered by these techniques. Moreover, BNPP is exposed to the risk of default by the party providing the credit risk coverage (such as a counterparty on derivatives) or to the risk of loss of value of any collateral. In addition, only a portion of BNPP's overall credit risk and counterparty risk is covered by these techniques. Accordingly, BNPP has significant exposure to these risks.

(18) *A substantial increase in new provisions or a shortfall in the level of previously recorded provisions could adversely affect BNPP's results of operations and financial condition.*

In connection with its lending activities, BNPP regularly establishes provisions for loan losses, which are recorded in its profit and loss account under "cost of risk". BNPP's overall level of provisions is based on its assessment of prior loss experience, the volume and type of lending being conducted, industry standards, past due loans, economic conditions and other factors related to the recoverability of various loans or statistical analysis based on scenarios applicable to different asset classes. Although BNPP seeks to establish an appropriate level of provisions, its lending businesses may have to increase their provisions for loan losses substantially in the future as a result of deteriorating economic conditions or other causes. Any significant increase in provisions for loan losses or a significant change in BNPP's estimate of the risk of loss inherent in its portfolio of non-impaired loans, as well as the occurrence of loan losses in excess of the related provisions, could have a material adverse effect on BNPP's results of operations and financial condition.

(19) *BNPP's hedging strategies may not prevent losses.*

If any of the variety of instruments and strategies that BNPP uses to hedge its exposure to various types of risk in its businesses is not effective, BNPP may incur losses. Many of its strategies are based on historical trading patterns and correlations. For example, if BNPP holds a long position in an asset, it may hedge that position by taking a short position in another asset where the short position has historically moved in a direction that would offset a change in the value of the long position. However, the hedge may only be partial, or the strategies used may not protect against all future risks or may not be fully effective in mitigating BNPP's risk exposure in all market environments or against all types of risk in the future. Unexpected market developments may also reduce the effectiveness of BNPP's hedging strategies. In addition, the manner in which gains and losses resulting from certain ineffective hedges are recorded may result in additional volatility in BNPP's reported earnings.

(20) *Adjustments to the carrying value of BNPP's securities and derivatives portfolios and BNPP's own debt could have an impact on its net income and shareholders' equity.*

The carrying value of BNPP's securities and derivatives portfolios and certain other assets, as well as its own debt, in its balance sheet is adjusted as of each financial statement date. Most of the adjustments are made on the basis of changes in fair value of its assets or its debt during an accounting period, with the changes recorded either in the income statement or directly in shareholders' equity. Changes that are recorded in the income statement, to the extent not offset by opposite changes in the value of other assets, affect its consolidated revenues and, as a result, its net income. All fair value adjustments affect shareholders' equity and, as a result, its capital adequacy ratios. The fact that fair value adjustments are recorded in one accounting period does not mean that further adjustments will not be needed in subsequent periods.

(21) *The credit ratings of BNPP may be downgraded, which would weigh on its profitability.*

Credit ratings have a significant impact on BNPP's liquidity. A downgrade in BNPP's credit rating could affect its liquidity and competitive position. It could also increase BNPP's borrowing costs, limit access to the capital markets or trigger additional obligations under its covered bonds or under certain bilateral provisions in some trading, derivative or collateralized financing contacts.

In addition, BNPP's cost of obtaining long-term unsecured funding from market investors is also directly related to its credit spreads, which in turn depend to a certain extent on its credit ratings. Increases in credit spreads can significantly increase BNPP's cost of funding. Changes in credit spreads are continuous, market-driven, and subject at times to unpredictable and highly volatile movements. Credit spreads are also influenced by market perceptions of BNPP's creditworthiness. Furthermore, credit spreads may be influenced by movements in the cost to purchasers of credit default swaps referenced to BNPP's debt obligations, which are influenced both by the credit quality of those obligations, and by a number of market factors that are beyond the control of the Group.

(22) *Intense competition by banking and non-banking operators could adversely affect BNPP's revenues and profitability.*

Competition is intense in all of BNPP's primary business areas in France and the other countries in which it conducts a substantial portion of its business, including other European countries and

the United States. Competition in the banking industry could intensify as a result of consolidation in the financial services area or as a result of the presence of new players in the payment and the financing services area or the development of crowdfunding platforms. In particular, competitors subject to less extensive regulatory requirements or to less strict capital requirements (e.g., debt funds, shadow banks), or benefiting from economies of scale, data synergies or technological innovation (e.g., internet and mobile operators, digital platforms, fintechs), could be more competitive by offering lower prices or more innovative services. In addition, new payment systems and crypto-currencies, such as Bitcoin, and new technology that facilitate transaction processes, such as blockchain, have developed in recent years. While it is difficult to predict the effects of these emerging technologies as well as any applicable regulations, their use could nevertheless reduce BNPP's market share or secure investments that otherwise would have used technology used by more established financial institutions, such as BNPP. If BNPP is unable to respond to the competitive environment in France or in its other major markets by offering attractive, innovative and profitable product and service solutions, it may lose market share in key areas of its business or incur losses on some or all of its activities. In addition, downturns in the economies of its principal markets could add to the competitive pressure, through, for example, increased price pressure and lower business volumes for BNPP and its competitors. It is also possible that the imposition of more stringent requirements (particularly capital requirements and business restrictions) on large or systemically significant financial institutions, could lead to distortions in competition in a manner adverse to large private-sector institutions such as BNPP.

(23) *BNPP's risk management policies, procedures and methods may leave it exposed to unidentified or unanticipated risks, which could lead to material losses.*

BNPP has devoted significant resources to developing its risk management policies, procedures and assessment methods and intends to continue to do so in the future. Nonetheless, BNPP's risk management techniques and strategies may not be fully effective in mitigating its risk exposure in all economic and market environments or against all types of risk, particularly risks that BNPP may have failed to identify or anticipate. BNPP's ability to assess the creditworthiness of its customers or to estimate the values of its assets may be impaired if, as a result of market turmoil such as that experienced in recent years, the models and approaches it uses become less predictive of future behavior, valuations, assumptions or estimates. Some of BNPP's qualitative tools and metrics for managing risk are based on its use of observed historical market behavior. BNPP applies statistical and other tools to these observations to arrive at quantifications of its risk exposures. The process BNPP uses to estimate losses inherent in its credit exposure or estimate the value of certain assets requires difficult, subjective, and complex judgments, including forecasts of economic conditions and how these economic predictions might impair the ability of its borrowers to repay their loans or impact the value of assets, which may, during periods of market disruption, be incapable of accurate estimation and, in turn, impact the reliability of the process. These tools and metrics may fail to predict future risk exposures, e.g., if BNPP does not anticipate or correctly evaluate certain factors in its statistical models, or upon the occurrence of an event deemed extremely unlikely by the tools and metrics. This would limit BNPP's ability to manage its risks. BNPP's losses could therefore be significantly greater than the historical measures indicate. In addition, BNPP's quantified modelling does not take all risks into account. Its more qualitative approach to managing certain risks could prove insufficient, exposing it to material unanticipated losses.

(24) *An interruption in or a breach of BNPP's information systems may cause substantial losses of client or customer information, damage to BNPP's reputation and financial losses.*

As with most other banks, BNPP relies heavily on communications and information systems to conduct its business. This dependency has increased with the spread of mobile and online banking services, and the development of cloud computing and blockchain technologies. Any failure or interruption or breach in security of these systems could result in failures or interruptions in BNPP's customer relationship management, general ledger, deposit, servicing and/or loan organization systems or could cause BNPP to incur significant costs in recovering and verifying lost data. BNPP cannot provide assurances that such failures or interruptions will not occur or, if they do occur, that they will be adequately addressed.

In addition, BNPP is subject to cybersecurity risk, or risk caused by a malicious and/or fraudulent act, committed virtually, with the intention of manipulating information (confidential data, bank/insurance, technical or strategic), processes and users, in order to cause material losses to the Group's subsidiaries, employees, partners and clients. An increasing number of companies (including financial institutions) have in recent years experienced intrusion attempts or even breaches of their information technology security, some of which have involved sophisticated and highly targeted attacks on their computer networks. Because the techniques used to obtain unauthorized access, disable or degrade service, steal confidential data or sabotage information systems have become more sophisticated, change frequently and often are not recognized until launched against a target, BNPP and its third-party service providers may be unable to anticipate these techniques or to implement in a timely manner effective and efficient countermeasures. Any failures of or interruptions in BNPP's information systems or those of its providers and any subsequent disclosure of confidential information related to any client, counterpart or employee of BNPP (or any other person) or any intrusion or attack against BNPP's communication system could cause significant losses and have an adverse effect on BNPP's reputation, financial condition and results of operations.

Moreover, BNPP is exposed to the risk of operational failure or interruption of a clearing agent, foreign markets, clearing houses, custodian banks or any other financial intermediary or external service provider used by BNPP to execute or facilitate financial transactions. Due to its increased interaction with clients, BNPP is also exposed to the risk of operational malfunction of the latter's information systems. The BNPP Group's communications and data systems and those of its clients, service providers and counterparties may also be subject to malfunctions or interruptions by as a result of cyber-crime or cyber-terrorism. BNPP cannot guarantee that these malfunctions or interruptions in its own systems or those of other parties will not occur or that in the event of a cyberattack, these malfunctions or interruptions will be adequately resolved.

(25) *BNPP's competitive position could be harmed if its reputation is damaged.*

Considering the highly competitive environment in the financial services industry, a reputation for financial strength and integrity is critical to BNPP's ability to attract and retain customers. BNPP's reputation could be harmed if it fails to adequately promote and market its products and services. BNPP's reputation could also be damaged if, as it increases its client base and the scale of its businesses, BNPP's comprehensive procedures and controls dealing with conflicts of interest fail, or appear to fail, to address conflicts of interest properly. At the same time, BNPP's reputation could be damaged by employee misconduct, fraud or misconduct by market participants to which BNPP is exposed, a decline in, a restatement of, or corrections to its financial results, as well as

any adverse legal or regulatory action such as the settlement BNPP entered into in with the U.S. authorities for violations of U.S. laws and regulations regarding economic sanctions. Such risks to reputation have recently increased as a result of the growing use of social networks within the economic sphere. The loss of business that could result from damage to BNPP's reputation could have an adverse effect on its results of operations and financial position.

(26) *Risks of financial instability due to the conduct of monetary policies*

Two risks should be emphasised: a sharp increase in interest rates and the current very accommodating monetary policy being maintained for too long.

On the one hand, the continued tightening of monetary policy in the United States (started in 2015) and the less-accommodating monetary policy in the euro zone (reduction in assets purchases started in January 2018, with an end in December 2018) involve risks of financial turbulence and economic slowdown more pronounced than expected. The risk of a not adequately controlled rise in long-term interest rates may in particular be emphasised, under the scenario of an unexpected increase in inflation or an unanticipated tightening of monetary policies. If this risk materialises, it could have negative consequences on the asset markets, particularly those for which risk premiums are extremely low compared to their historic average, following a decade of accommodating monetary policies (credit to non-investment grade corporates or countries, certain sectors of the equity and bond markets, etc.) as well as on certain interest rate-sensitive sectors.

On the other hand, despite the upturn since mid-2016, interest rates remain low, which may encourage excessive risk-taking among some financial market participants: lengthening maturities of financings and assets held, less stringent credit policy, and an increase in leveraged financings. Some of these participants (insurance companies, pension funds, asset managers, etc.) have an increasingly systemic dimension and in the event of market turbulence (linked for example to a sharp rise in interest rates and/or a sharp price correction) they could be brought to unwind large positions in a relatively weak market liquidity.

(27) *Systemic risks related to increased debt*

Macro-economically, the impact of an interest rate increase could be significant for countries with high public and/or private debt-to-GDP. This is particularly the case for certain European countries (in particular Greece, Italy, and Portugal), which are posting public debt-to-GDP ratios often above 100% but also for emerging countries.

Between 2008 and 2018, these latter recorded a marked increase in their debt, including foreign currency debt owed to foreign creditors. The private sector was the main source of the increase in this debt, but also the public sector to a lesser extent, particularly in Africa. These countries are particularly vulnerable to the prospect of a tightening in monetary policies in the advanced economies. Capital outflows could weigh on exchange rates, increase the costs of servicing that debt, import inflation, and cause the emerging countries' central banks to tighten their credit conditions. This would bring about a reduction in forecast economic growth, possible downgrades of sovereign ratings, and an increase in risks for the banks. While the exposure of the BNPP Group to emerging countries is limited, the vulnerability of these economies may generate disruptions in the global financial system that could affect the BNPP Group and potentially alter its results.

It should be noted that debt-related risk could materialise, not only in the event of a sharp rise in interest rates, but also with any negative growth shocks.

(28) *Cyber security and technology risk*

BNP Paribas' ability to do business is intrinsically tied to the fluidity of electronic transactions as well as the protection and security of information and technology assets.

The technological change is accelerating with the digital transformation and the resulting increase in the number of communications circuits, proliferation in data sources, growing process automation, and greater use of electronic banking transactions.

The progress and acceleration of technological change are giving cybercriminals new options for altering, stealing, and disclosing data. The number of attacks is increasing, with a greater reach and sophistication in all sectors, including financial services.

The outsourcing of a growing number of processes also exposes the BNPP Group to structural cyber security and technology risks leading to the appearance of potential attack vectors that cybercriminals can exploit.

C. RISIKOFAKTOREN IN BEZUG AUF DIE WERTPAPIERE

1. Wesentliche wertpapierspezifische Risikofaktoren

Anleger, die in die Wertpapiere investieren möchten, müssen die Funktionsweise der verschiedenen Wertpapierarten verstehen.

Bei allen nachfolgenden Produkten besteht ein Verlustrisiko im Hinblick auf das eingesetzte Kapital, da der Anleger im Falle einer Zahlungsunfähigkeit der Emittentin sein gesamtes für den Erwerb der Wertpapiere eingesetztes Kapital (einschließlich aufgewendeter Transaktionskosten) verlieren kann. Darüber hinaus kann bei den nachfolgenden Produkten ein Totalverlustrisiko bestehen, sofern die maßgeblichen Endgültigen Bedingungen ein außerordentliches Kündigungsrecht der Emittentin vorsehen, da der im Fall einer außerordentlichen Kündigung an den Anleger zu zahlende Betrag dem Marktpreis der Wertpapiere entsprechen wird, der gegebenenfalls auch null (0) betragen kann (siehe dazu auch nachfolgend unter "Bewertungsrisiken im Zusammenhang mit der Bestimmung des Kündigungsbetrags"). Weiterhin kann die Emittentin – sofern in den Endgültigen Bedingungen vorgesehen – berechtigt sein, die Wertpapiere zu bestimmten Terminen ordentlich zu kündigen. Im Fall der ordentlichen Kündigung erhält der Anleger als Kündigungsbetrag einen Betrag, der mindestens dem Nennwert entspricht (siehe zur ordentlichen Kündigung nachfolgend unter "Risiken im Hinblick auf Wertpapiere mit der Möglichkeit der vorzeitigen Rückzahlung nach Wahl der Emittentin").

Im Rahmen dieses Abschnittes "Wesentliche wertpapierspezifische Risikofaktoren" umfasst der Begriff "Basiswert" gegebenenfalls auch die (jeweils) zugrundeliegenden Basiswerte sowie die (jeweils) darin enthaltenen Werte.

(i) Produkt Nr. 1: Anleihen ohne strukturierte Rückzahlung

Bei den Wertpapieren entspricht der Auszahlungsbetrag am Ende der Laufzeit immer dem Basisbetrag, der mindestens dem Nennwert entspricht. Das Verlustrisiko des Wertpapierinhabers ist

dementsprechend auf die Differenz zwischen dem für den Erwerb der Wertpapiere eingesetzten Kapital (einschließlich aufgewendeter Transaktionskosten) und dem Basisbetrag (zuzüglich etwaiger Zinszahlungen) begrenzt. Der Wertpapierinhaber bleibt allerdings weiterhin den Emittentenrisiken ausgesetzt, so dass er bei einer Zahlungsunfähigkeit der Emittentin sein gesamtes für den Erwerb der Wertpapiere eingesetztes Kapital (einschließlich aufgewendeter Transaktionskosten) verlieren kann. Unter anderem aus diesem Grund können die Wertpapiere während ihrer Laufzeit zu einem Preis gehandelt werden, der unterhalb des Nennwerts bzw. des Basisbetrags liegt. Wertpapierinhaber können deshalb nicht darauf vertrauen, die erworbenen Wertpapiere jederzeit während ihrer Laufzeit mindestens zum Basisbetrag veräußern zu können.

Weiterhin sind die Wertpapiere dadurch charakterisiert, dass der Wertpapierinhaber während der Laufzeit Zinszahlungen erhalten kann und insoweit den nachfolgend unter "Risiko im Hinblick auf Zinszahlungen", "Risiko bei festem Zinssatz", "Risiko bei variablem Zinssatz" bzw. "Risiko bei einer Kombination von fester und variabler Verzinsung" dargestellten Risiken ausgesetzt ist.

(ii) Produkt Nr. 2: Call Anleihen

Risiko, dass Wertpapierinhaber lediglich Basisbetrag zurückerhält

Call Anleihen sind Wertpapiere, bei denen der Wertpapierinhaber am Fälligkeitstag den Basisbetrag erhält, der mindestens dem Nennwert entspricht. Weiterhin erhält der Wertpapierinhaber am Fälligkeitstag gegebenenfalls einen Zusatzbetrag, der von der Wertentwicklung des Basiswerts bzw. der Korbbestandteile (gegebenenfalls unter Berücksichtigung eines Partizipationsfaktors) abhängt. Im Fall einer für den Wertpapierinhaber ungünstigen Wertentwicklung des Basiswerts bzw. der Korbbestandteile kann der Zusatzbetrag auch null betragen, so dass der Wertpapierinhaber lediglich den Basisbetrag (gegebenenfalls zuzüglich etwaiger Zinszahlungen) zurückerhält.

Da der Auszahlungsbetrag, vorbehaltlich einer etwaigen außerordentlichen Kündigung der Emittentin, am Fälligkeitstag mindestens dem Nennwert entspricht, ist das Verlustrisiko des Wertpapierinhabers dementsprechend auf die Differenz zwischen dem für den Erwerb der Wertpapiere eingesetzten Kapital (einschließlich aufgewendeter Transaktionskosten) und dem Basisbetrag (zuzüglich etwaiger Zinszahlungen) begrenzt. Der Wertpapierinhaber bleibt allerdings weiterhin den Emittentenrisiken ausgesetzt, so dass er bei einer Zahlungsunfähigkeit der Emittentin sein gesamtes für den Erwerb der Wertpapiere eingesetztes Kapital (einschließlich aufgewendeter Transaktionskosten) verlieren kann. Unter anderem aus diesem Grund können die Wertpapiere während ihrer Laufzeit zu einem Preis gehandelt werden, der unterhalb des Basisbetrags liegt. Wertpapierinhaber können deshalb nicht darauf vertrauen, die erworbenen Wertpapiere jederzeit während ihrer Laufzeit mindestens zum Basisbetrag veräußern zu können.

Weiterhin sind die Wertpapiere dadurch charakterisiert, dass der Wertpapierinhaber während der Laufzeit Zinszahlungen erhalten kann und insoweit den nachfolgend unter "Risiko im Hinblick auf Zinszahlungen", "Risiko bei festem Zinssatz", "Risiko bei variablem Zinssatz" bzw. "Risiko bei einer Kombination von fester und variabler Verzinsung" dargestellten Risiken ausgesetzt ist.

Zusatzbetrag kann auf Maximalbetrag begrenzt sein

Sofern in den maßgeblichen Endgültigen Bedingungen vorgesehen, kann der Zusatzbetrag auf einen Maximalbetrag begrenzt sein. Dies bedeutet, dass der Auszahlungsbetrag, bestehend aus Basisbetrag und Zusatzbetrag, auf einen Höchstrückzahlungsbetrag begrenzt ist. In diesem Fall ist zu beachten, dass der Wertpapierinhaber nicht an einer Entwicklung des Basiswerts bzw. der Korbbestandteile jenseits des Caps teilhaben kann.

Risiko im Zusammenhang mit der Anwendbarkeit eines Partizipationsfaktors

Bei der Anwendung eines Partizipationsfaktors partizipiert der Wertpapierinhaber an der Entwicklung des Basiswerts bzw. der Korbbestandteile in Höhe eines bestimmten Faktors. Je nach Ausstattung der Wertpapiere kann ein von 100% abweichender Partizipationsfaktor bewirken, dass der Wertpapierinhaber, vorbehaltlich der Wertbeeinflussung durch weitere Ausstattungsmerkmale, an Wertveränderungen des Basiswerts bzw. der Korbbestandteile unterproportional bzw. überproportional partizipiert.

Risiko von Marktstörungen oder Anpassungsmaßnahmen

Marktstörungen können gegebenenfalls den Wert der Wertpapiere beeinträchtigen und die Zahlung des jeweils geschuldeten Betrags verzögern. Im Fall von Anpassungsmaßnahmen nach Maßgabe der Wertpapierbedingungen kann nicht ausgeschlossen werden, dass sich die einer Anpassungsmaßnahme zugrundeliegenden Einschätzungen im Nachhinein als unzutreffend erweisen und sich die Anpassungsmaßnahme später als für den Wertpapierinhaber unvorteilhaft herausstellt.

Anpassungsereignisse

Nach Eintritt eines Anpassungsereignisses bzw. eines Potenziellen Anpassungsereignisses bzw. eines Außergewöhnlichen Fondseignisses kann die Emittentin die Wertpapierbedingungen anpassen oder den Basiswert bzw. einen Korbbestandteil durch einen Nachfolge-Basiswert bzw. Nachfolge-Korbbestandteil ersetzen oder gegebenenfalls eine Nachfolge-Referenzstelle bestimmen. Ein solches Anpassungsereignis oder Potenzielles Anpassungsereignis oder Außergewöhnliches Fondseignis kann durch Ereignisse ausgelöst werden, die einen wesentlichen Einfluss auf den Basiswert bzw. den oder die Korbbestandteile haben.

Anleger sollten in diesem Zusammenhang insbesondere berücksichtigen, dass die unter diesem Basisprospekt begebenen Wertpapiere u.a. an die Entwicklung von Aktien-, Rohstoff- oder Devisenindizes sowie weitere Arten von Indizes oder an Referenzsätze gekoppelt sein können. Zudem können gegebenenfalls beispielsweise die London Interbank Offered Rate (LIBOR) bzw. die Euro Interbank Offered Rate (EURIBOR) oder andere Referenzzinssätze als Bezugsgröße zur Ermittlung des variablen Zinssatzes verwendet werden. Diese Richtwerte werden auch als sog. "**Referenzwerte**" bezeichnet. Diese Referenzwerte sind zum Teil Gegenstand jüngster nationaler, internationaler und sonstiger aufsichtsrechtlicher Regulierungen und Reformvorschläge, wie den Grundsätzen für finanzielle Referenzwerte der Internationalen Organisation der Wertpapieraufsichtsbehörden (IOSCO) aus dem Juli 2013 (*IOSCO's Principles for Financial Benchmarks*) und Regulierungen, wie der EU Referenzwert Verordnung, die überwiegend seit dem 1. Januar 2018 zur Anwendung kommt (siehe hierzu im Abschnitt "3. Wesentliche basiswertspezifische Risikofaktoren" den Unterabschnitt "Risiken im Zusammenhang mit Auswirkungen der Regulierung und Reform von sogenannten Referenzwerten").

Diese Regulierung bzw. Neuerungen können insbesondere dazu führen, dass die Formel und Art und Weise der bisherigen Berechnung oder die Zusammenstellung des Referenzwerts, um mit den Bestimmungen der EU Referenzwert Verordnung übereinzustimmen, so geändert wird, dass der Referenzwert nach Feststellung der Berechnungsstelle nicht mehr mit dem bisherigen Referenzwert vergleichbar ist, oder der betroffene Referenzwert sogar durch seinen Administrator eingestellt wird und damit als Basiswert ganz wegfällt. Diese Ereignisse können in Bezug auf die unter diesem Basisprospekt begebenen und an Referenzwerte gekoppelte Wertpapiere gegebenenfalls ein Anpassungsereignis oder Potenzielles Anpassungsereignis oder Außergewöhnliches Fondereignis darstellen und die Emittentin berechtigen, die Wertpapierbedingungen anzupassen oder den Basiswert durch einen Nachfolge-Basiswert zu ersetzen.

Des Weiteren hat die Emittentin im Falle eines Anpassungsereignisses oder eines Potenziellen Anpassungsereignisses bzw. eines Außergewöhnlichen Fondereignisses das Recht, die Wertpapiere außerordentlich zu kündigen. Im Fall einer außerordentlichen Kündigung entspricht der Kündigungsbetrag einem von der Berechnungsstelle nach billigem Ermessen festgelegten Marktpreis, der auch unterhalb des Nennwerts liegen und im äußersten Fall null betragen kann, so dass der Anleger einen Totalverlust des eingesetzten Kapitals erleiden kann (siehe zur Ermittlung des Kündigungsbetrags und zum Wiederanlagerisiko auch unter II.C.2. "Bewertungsrisiken im Zusammenhang mit der Bestimmung des Kündigungsbetrags").

Solche Anpassungen, Ersetzungen oder Kündigungen können negative Auswirkungen auf die Wertpapiere haben, da der Wert der Wertpapiere hierdurch sinken kann. So kann sich beispielsweise ein Nachfolge-Basiswert bzw. Nachfolge-Korbbestandteil nachteiliger entwickeln als der ursprüngliche Basiswert bzw. der ursprüngliche Korbbestandteil es voraussichtlich getan hätte.

(iii) Produkt Nr. 3: Ikarus Anleihen

Risiko, dass Wertpapierinhaber lediglich Basisbetrag zurückerhält

Ikarus Anleihen sind Wertpapiere, bei denen der Wertpapierinhaber am Fälligkeitstag den Basisbetrag erhält, der mindestens dem Nennwert entspricht. Zusätzlich erhält der Anleger gegebenenfalls einen Zusatzbetrag, dessen Höhe sich in Abhängigkeit von der Entwicklung des Basiswerts bzw. der Korbbestandteile (gegebenenfalls unter Berücksichtigung eines Partizipationsfaktors) bestimmt. Maßgeblich ist insoweit, ob während der Laufzeit ein Barriereereignis eingetreten ist. Im Fall einer für den Wertpapierinhaber ungünstigen Wertentwicklung des Basiswerts bzw. der Korbbestandteile kann der Zusatzbetrag auch null betragen, so dass der Wertpapierinhaber lediglich den Basisbetrag (gegebenenfalls zuzüglich etwaiger Zinszahlungen) zurückerhält. Da der Auszahlungsbetrag, vorbehaltlich einer etwaigen außerordentlichen Kündigung der Emittentin, am Fälligkeitstag mindestens dem Basisbetrag entspricht, ist das Verlustrisiko des Wertpapierinhabers dementsprechend auf die Differenz zwischen dem für den Erwerb der Wertpapiere eingesetzten Kapital (einschließlich aufgewendeter Transaktionskosten) und dem Basisbetrag (zuzüglich etwaiger Zinszahlungen) begrenzt. Der Wertpapierinhaber bleibt allerdings weiterhin den Emittentenrisiken ausgesetzt, so dass er bei einer Zahlungsunfähigkeit der Emittentin sein gesamtes für den Erwerb der Wertpapiere eingesetztes Kapital (einschließlich aufgewendeter Transaktionskosten) verlieren kann. Unter anderem aus diesem Grund können die Wertpapiere während ihrer Laufzeit zu einem Preis gehandelt werden, der unterhalb des Nennwerts liegt. Wertpapierinhaber können deshalb nicht darauf vertrauen, die erworbenen Wertpapiere jederzeit während ihrer Laufzeit mindestens zum Nennwert veräußern zu können.

Ein wichtiger Bestimmungsfaktor hinsichtlich der Wahrscheinlichkeit des Nichteintritts eines Barriereereignisses ist die Volatilität des Basiswerts bzw. der Korbbestandteile. Unter dem Begriff "Volatilität" versteht man die Schwankungsbreite bzw. Kursbeweglichkeit des Basiswerts bzw. der Korbbestandteile. Je höher die Volatilität eines Basiswerts bzw. Korbbestandteils ist, desto höher ist für den Wertpapierinhaber das Risiko, dass die Barriere verletzt wird. Steigt die Wahrscheinlichkeit der Verletzung der Barriere, führt dies tendenziell zu einem fallenden Preis des Wertpapiers.

Im Fall eines Korbs als Basiswert ist für den Eintritt eines Barriereereignisses auch die Korrelation der Korbbestandteile ein wichtiger Einflussfaktor. Unter dem Begriff "Korrelation" versteht man ein Maß zur Bestimmung der Abhängigkeit der Entwicklung der Korbbestandteile voneinander. Je ausgeprägter die Korrelation der Korbbestandteile ist, desto ähnlicher ist ihr Kursverlauf. Je unterschiedlicher dagegen der Kursverlauf der im Korb enthaltenen Korbbestandteile ist, umso höher ist das Risiko, dass eine Verletzung der Barriere durch einen Korbbestandteil eintritt.

Weiterhin sind die Wertpapiere dadurch charakterisiert, dass der Wertpapierinhaber während der Laufzeit Zinszahlungen erhalten kann und insoweit den nachfolgend unter "Risiko im Hinblick auf Zinszahlungen", "Risiko bei festem Zinssatz", "Risiko bei variablem Zinssatz" bzw. "Risiko bei einer Kombination von fester und variabler Verzinsung" dargestellten Risiken ausgesetzt ist.

Auszahlungsbetrag kann auf Maximalbetrag begrenzt sein

Sofern in den maßgeblichen Endgültigen Bedingungen vorgesehen, kann der Auszahlungsbetrag auf einen Maximalbetrag begrenzt sein. In diesem Fall ist zu beachten, dass der Wertpapierinhaber nicht an einer Entwicklung des Basiswerts bzw. der Korbbestandteile jenseits des maßgeblichen Caps teilhaben kann.

Risiko im Zusammenhang mit der Anwendbarkeit eines Partizipationsfaktors

Die jeweiligen Endgültigen Bedingungen können die Anwendung eines Partizipationsfaktors vorsehen. Bei der Anwendung eines Partizipationsfaktors partizipiert der Wertpapierinhaber an der Entwicklung des Basiswerts bzw. der Korbbestandteile in Höhe eines bestimmten Faktors. Je nach Ausstattung der Wertpapiere kann ein von 100% abweichender Partizipationsfaktor bewirken, dass der Wertpapierinhaber, vorbehaltlich der Wertbeeinflussung durch weitere Ausstattungsmerkmale, an Wertveränderungen des Basiswerts bzw. der Korbbestandteile unterproportional bzw. überproportional partizipiert.

Risiko von Marktstörungen oder Anpassungsmaßnahmen

Marktstörungen können gegebenenfalls den Wert der Wertpapiere beeinträchtigen und die Zahlung des jeweils geschuldeten Betrags verzögern. Im Fall von Anpassungsmaßnahmen nach Maßgabe der Wertpapierbedingungen kann nicht ausgeschlossen werden, dass sich die einer Anpassungsmaßnahme zugrundeliegenden Einschätzungen im Nachhinein als unzutreffend erweisen und sich die Anpassungsmaßnahme später als für den Wertpapierinhaber unvorteilhaft herausstellt.

Anpassungsereignisse

Nach Eintritt eines Anpassungsereignisses bzw. eines Potenziellen Anpassungsereignisses bzw. eines Außergewöhnlichen Fondseignisses kann die Emittentin die Wertpapierbedingungen anpassen oder den Basiswert bzw. einen Korbbestandteil durch einen Nachfolge-Basiswert bzw. Nachfolge-Korbbestandteil ersetzen oder gegebenenfalls eine Nachfolge-Referenzstelle bestimmen. Ein solches Anpassungsereignis oder Potenzielles Anpassungsereignis oder Außergewöhnliches

Fondsereignis kann durch Ereignisse ausgelöst werden, die einen wesentlichen Einfluss auf den Basiswert bzw. den oder die Korbbestandteile haben.

Anleger sollten in diesem Zusammenhang insbesondere berücksichtigen, dass die unter diesem Basisprospekt begebenen Wertpapiere u.a. an die Entwicklung von Aktien-, Rohstoff- oder Devisenindizes sowie weitere Arten von Indizes oder an Referenzsätze gekoppelt sein können. Zudem können gegebenenfalls beispielsweise die London Interbank Offered Rate (LIBOR) bzw. die Euro Interbank Offered Rate (EURIBOR) oder andere Referenzzinssätze als Bezugsgröße zur Ermittlung des variablen Zinssatzes verwendet werden. Diese Richtwerte werden auch als sog. "**Referenzwerte**" bezeichnet. Diese Referenzwerte sind zum Teil Gegenstand jüngster nationaler, internationaler und sonstiger aufsichtsrechtlicher Regulierungen und Reformvorschläge, wie den Grundsätzen für finanzielle Referenzwerte der Internationalen Organisation der Wertpapieraufsichtsbehörden (IOSCO) aus dem Juli 2013 (*IOSCO's Principles for Financial Benchmarks*) und Regulierungen, wie der EU Referenzwert Verordnung, die überwiegend seit dem 1. Januar 2018 zur Anwendung kommt (siehe hierzu im Abschnitt "3. Wesentliche basiswertspezifische Risikofaktoren" den Unterabschnitt "Risiken im Zusammenhang mit Auswirkungen der Regulierung und Reform von sogenannten Referenzwerten").

Diese Regulierung bzw. Neuerungen können insbesondere dazu führen, dass die Formel und Art und Weise der bisherigen Berechnung oder die Zusammenstellung des Referenzwerts, um mit den Bestimmungen der EU Referenzwert Verordnung übereinzustimmen, so geändert wird, dass der Referenzwert nach Feststellung der Berechnungsstelle nicht mehr mit dem bisherigen Referenzwert vergleichbar ist, oder der betroffene Referenzwert sogar durch seinen Administrator eingestellt wird und damit als Basiswert ganz wegfällt. Diese Ereignisse können in Bezug auf die unter diesem Basisprospekt begebenen und an Referenzwerte gekoppelte Wertpapiere gegebenenfalls ein Anpassungsereignis oder Potenzielles Anpassungsereignis oder Außergewöhnliches Fondsereignis darstellen und die Emittentin berechtigen, die Wertpapierbedingungen anzupassen oder den Basiswert durch einen Nachfolge-Basiswert zu ersetzen.

Des Weiteren hat die Emittentin im Falle eines Anpassungsereignisses oder eines Potenziellen Anpassungsereignisses bzw. eines Außergewöhnlichen Fondsereignisses das Recht, die Wertpapiere außerordentlich zu kündigen. Im Fall einer außerordentlichen Kündigung entspricht der Kündigungsbetrag einem von der Berechnungsstelle nach billigem Ermessen festgelegten Marktpreis, der auch unterhalb des Nennwerts liegen und im äußersten Fall null betragen kann, so dass der Anleger einen Totalverlust des eingesetzten Kapitals erleiden kann (siehe zur Ermittlung des Kündigungsbetrags und zum Wiederanlagerisiko auch unter II.C.2. "Bewertungsrisiken im Zusammenhang mit der Bestimmung des Kündigungsbetrags").

Solche Anpassungen, Ersetzungen oder Kündigungen können negative Auswirkungen auf die Wertpapiere haben, da der Wert der Wertpapiere hierdurch sinken kann. So kann sich beispielsweise ein Nachfolge-Basiswert bzw. Nachfolge-Korbbestandteil nachteiliger entwickeln als der ursprüngliche Basiswert bzw. der ursprüngliche Korbbestandteil es voraussichtlich getan hätte.

(iv) Produkt Nr. 4: Twin Win Anleihen

Risiko, dass Wertpapierinhaber lediglich Basisbetrag zurückerhält

Twin Win Anleihen sind Wertpapiere, bei denen der Wertpapierinhaber am Fälligkeitstag den Basisbetrag erhält, der mindestens dem Nennwert entspricht. Zusätzlich erhält der Wertpapierinhaber gegebenenfalls einen Zusatzbetrag, dessen Höhe sich in Abhängigkeit von der

Entwicklung des Basiswerts bzw. der Korbbestandteile (gegebenenfalls unter Berücksichtigung eines Partizipationsfaktors) bestimmt. Im Fall einer für den Wertpapierinhaber ungünstigen Wertentwicklung des Basiswerts bzw. der Korbbestandteile kann der Zusatzbetrag auch null betragen, so dass der Wertpapierinhaber lediglich den Basisbetrag (gegebenenfalls zuzüglich etwaiger Zinszahlungen) zurückerhält. Da der Auszahlungsbetrag, vorbehaltlich einer etwaigen außerordentlichen Kündigung der Emittentin, am Fälligkeitstag mindestens dem Basisbetrag entspricht, ist das Verlustrisiko des Wertpapierinhabers dementsprechend auf die Differenz zwischen dem für den Erwerb der Wertpapiere eingesetzten Kapital (einschließlich aufgewendeter Transaktionskosten) und dem Basisbetrag (zuzüglich etwaiger Zinszahlungen) begrenzt. Der Wertpapierinhaber bleibt allerdings weiterhin den Emittentenrisiken ausgesetzt, so dass er bei einer Zahlungsunfähigkeit der Emittentin sein gesamtes für den Erwerb der Wertpapiere eingesetztes Kapital (einschließlich aufgewendeter Transaktionskosten) verlieren kann. Unter anderem aus diesem Grund können die Wertpapiere während ihrer Laufzeit zu einem Preis gehandelt werden, der unterhalb des Basisbetrags liegt. Wertpapierinhaber können deshalb nicht darauf vertrauen, die erworbenen Wertpapiere jederzeit während ihrer Laufzeit mindestens zum Basisbetrag veräußern zu können.

Sofern in den Endgültigen Bedingungen eine Barriere Anwendung findet, ist für die Höhe des Auszahlungsbetrags maßgeblich, ob während der Laufzeit ein Barriereereignis eingetreten ist. Ein wichtiger Bestimmungsfaktor hinsichtlich der Wahrscheinlichkeit des Nichteintritts eines Barriereereignisses ist die Volatilität des Basiswerts bzw. der Korbbestandteile. Unter dem Begriff "Volatilität" versteht man die Schwankungsbreite bzw. Kursbeweglichkeit des Basiswerts bzw. der Korbbestandteile. Je höher die Volatilität eines Basiswerts bzw. Korbbestandteils ist, desto höher ist für den Wertpapierinhaber das Risiko, dass die Barriere verletzt wird. Steigt die Wahrscheinlichkeit der Verletzung der Barriere, führt dies tendenziell zu einem fallenden Preis des Wertpapiers.

Im Fall eines Korbs als Basiswert ist für den Eintritt eines Barriereereignisses auch die Korrelation der Korbbestandteile ein wichtiger Einflussfaktor. Unter dem Begriff "Korrelation" versteht man ein Maß zur Bestimmung der Abhängigkeit der Entwicklung der Korbbestandteile voneinander. Je ausgeprägter die Korrelation der Korbbestandteile ist, desto ähnlicher ist ihr Kursverlauf. Je unterschiedlicher dagegen der Kursverlauf der im Korb enthaltenen Korbbestandteile ist, umso höher ist das Risiko, dass eine Verletzung der Barriere durch einen Korbbestandteil eintritt.

Weiterhin sind die Wertpapiere dadurch charakterisiert, dass der Wertpapierinhaber während der Laufzeit Zinszahlungen erhalten kann und insoweit den nachfolgend unter "Risiko im Hinblick auf Zinszahlungen", "Risiko bei festem Zinssatz", "Risiko bei variablem Zinssatz" bzw. "Risiko bei einer Kombination von fester und variabler Verzinsung" dargestellten Risiken ausgesetzt ist.

Auszahlungsbetrag kann auf Maximalbetrag begrenzt sein

Sofern in den maßgeblichen Endgültigen Bedingungen vorgesehen, kann der Auszahlungsbetrag auf einen Maximalbetrag begrenzt sein. In diesem Fall ist zu beachten, dass der Wertpapierinhaber nicht an einer Entwicklung des Basiswerts bzw. der Korbbestandteile jenseits des maßgeblichen Caps teilhaben kann.

Risiko im Zusammenhang mit der Anwendbarkeit eines Partizipationsfaktors

Bei der Anwendung eines Partizipationsfaktors partizipiert der Wertpapierinhaber an der Entwicklung des Basiswerts bzw. der Korbbestandteile in Höhe eines bestimmten Faktors. Je nach Ausstattung der Wertpapiere kann ein von 100% abweichender Partizipationsfaktor bewirken, dass der Wertpapierinhaber, vorbehaltlich der Wertbeeinflussung durch weitere Ausstattungsmerkmale, an

Wertveränderungen des Basiswerts bzw. der Korbbestandteile unterproportional bzw. überproportional partizipiert.

Risiko von Marktstörungen oder Anpassungsmaßnahmen

Marktstörungen können gegebenenfalls den Wert der Wertpapiere beeinträchtigen und die Zahlung des jeweils geschuldeten Betrags verzögern. Im Fall von Anpassungsmaßnahmen nach Maßgabe der Wertpapierbedingungen kann nicht ausgeschlossen werden, dass sich die einer Anpassungsmaßnahme zugrundeliegenden Einschätzungen im Nachhinein als unzutreffend erweisen und sich die Anpassungsmaßnahme später als für den Wertpapierinhaber unvorteilhaft herausstellt.

Anpassungsereignisse

Nach Eintritt eines Anpassungsereignisses bzw. eines Potenziellen Anpassungsereignisses bzw. eines Außergewöhnlichen Fondseignisses kann die Emittentin die Wertpapierbedingungen anpassen oder den Basiswert bzw. einen Korbbestandteil durch einen Nachfolge-Basiswert bzw. Nachfolge-Korbbestandteil ersetzen oder gegebenenfalls eine Nachfolge-Referenzstelle bestimmen. Ein solches Anpassungsereignis oder Potenzielles Anpassungsereignis oder Außergewöhnliches Fondseignis kann durch Ereignisse ausgelöst werden, die einen wesentlichen Einfluss auf den Basiswert bzw. den oder die Korbbestandteile haben.

Anleger sollten in diesem Zusammenhang insbesondere berücksichtigen, dass die unter diesem Basisprospekt begebenen Wertpapiere u.a. an die Entwicklung von Aktien-, Rohstoff- oder Devisenindizes sowie weitere Arten von Indizes oder an Referenzsätze gekoppelt sein können. Zudem können gegebenenfalls beispielsweise die London Interbank Offered Rate (LIBOR) bzw. die Euro Interbank Offered Rate (EURIBOR) oder andere Referenzzinssätze als Bezugsgröße zur Ermittlung des variablen Zinssatzes verwendet werden. Diese Richtwerte werden auch als sog. "**Referenzwerte**" bezeichnet. Diese Referenzwerte sind zum Teil Gegenstand jüngster nationaler, internationaler und sonstiger aufsichtsrechtlicher Regulierungen und Reformvorschläge, wie den Grundsätzen für finanzielle Referenzwerte der Internationalen Organisation der Wertpapieraufsichtsbehörden (IOSCO) aus dem Juli 2013 (*IOSCO's Principles for Financial Benchmarks*) und Regulierungen, wie der EU Referenzwert Verordnung, die überwiegend seit dem 1. Januar 2018 zur Anwendung kommt (siehe hierzu im Abschnitt "3. Wesentliche basiswertspezifische Risikofaktoren" den Unterabschnitt "Risiken im Zusammenhang mit Auswirkungen der Regulierung und Reform von sogenannten Referenzwerten").

Diese Regulierung bzw. Neuerungen können insbesondere dazu führen, dass die Formel und Art und Weise der bisherigen Berechnung oder die Zusammenstellung des Referenzwerts, um mit den Bestimmungen der EU Referenzwert Verordnung übereinzustimmen, so geändert wird, dass der Referenzwert nach Feststellung der Berechnungsstelle nicht mehr mit dem bisherigen Referenzwert vergleichbar ist, oder der betroffene Referenzwert sogar durch seinen Administrator eingestellt wird und damit als Basiswert ganz wegfällt. Diese Ereignisse können in Bezug auf die unter diesem Basisprospekt begebenen und an Referenzwerte gekoppelte Wertpapiere gegebenenfalls ein Anpassungsereignis oder Potenzielles Anpassungsereignis oder Außergewöhnliches Fondseignis darstellen und die Emittentin berechtigen, die Wertpapierbedingungen anzupassen oder den Basiswert durch einen Nachfolge-Basiswert zu ersetzen.

Des Weiteren hat die Emittentin im Falle eines Anpassungsereignisses oder eines Potenziellen Anpassungsereignisses bzw. eines Außergewöhnlichen Fondseignisses das Recht, die Wertpapiere außerordentlich zu kündigen. Im Fall einer außerordentlichen Kündigung entspricht der Kündigungsbetrag einem von der Berechnungsstelle nach billigem Ermessen festgelegten Marktpreis, der auch unterhalb des Nennwerts liegen und im äußersten Fall null betragen kann, so dass der Anleger einen Totalverlust des eingesetzten Kapitals erleiden kann (siehe zur Ermittlung

des Kündigungsbetrags und zum Wiederanlagerisiko auch unter II.C.2. "Bewertungsrisiken im Zusammenhang mit der Bestimmung des Kündigungsbetrags").

Solche Anpassungen, Ersetzungen oder Kündigungen können negative Auswirkungen auf die Wertpapiere haben, da der Wert der Wertpapiere hierdurch sinken kann. So kann sich beispielsweise ein Nachfolge-Basiswert bzw. Nachfolge-Korbbestandteil nachteiliger entwickeln als der ursprüngliche Basiswert bzw. der ursprüngliche Korbbestandteil es voraussichtlich getan hätte.

(v) Produkt Nr. 5: Altiplano Anleihen

Risiko, dass Wertpapierinhaber lediglich Basisbetrag zurückerhält

Altiplano Anleihen sind Wertpapiere, bei denen der Wertpapierinhaber am Fälligkeitstag den Basisbetrag erhält, der mindestens dem Nennwert entspricht. Weiterhin können die Endgültigen Bedingungen vorsehen, dass der Wertpapierinhaber am Fälligkeitstag einen Zusatzbetrag erhält, der bzw. dessen Zahlung von der Wertentwicklung des Basiswerts bzw. der Korbbestandteile bzw. - sofern in den Endgültigen Bedingungen vorgesehen – vom Nichteintritt eines Barriereereignisses abhängt. Der Zusatzbetrag kann – sofern in den Endgültigen Bedingungen vorgesehen – auf einen bestimmten Maximalbetrag begrenzt sein, wobei in diesem Fall zu beachten ist, dass der Wertpapierinhaber nicht an einer Entwicklung des Basiswerts bzw. der Korbbestandteile jenseits des Caps teilhaben kann. Im Fall einer für den Wertpapierinhaber ungünstigen Wertentwicklung des Basiswerts bzw. der Korbbestandteile bzw. – sofern in den Endgültigen Bedingungen vorgesehen – bei Eintritt eines Barriereereignisses - beträgt der Zusatzbetrag null bzw. entfällt die Zahlung des Zusatzbetrags, so dass der Wertpapierinhaber lediglich den Basisbetrag (gegebenenfalls zuzüglich etwaiger Zinszahlungen) zurückerhält. Da der Auszahlungsbetrag, vorbehaltlich einer etwaigen außerordentlichen Kündigung der Emittentin, am Fälligkeitstag mindestens dem Basisbetrag entspricht, ist das Verlustrisiko des Wertpapierinhabers dementsprechend auf die Differenz zwischen dem für den Erwerb der Wertpapiere eingesetzten Kapital (einschließlich aufgewendeter Transaktionskosten) und dem Basisbetrag (zuzüglich etwaiger Zinszahlungen) begrenzt. Der Wertpapierinhaber bleibt allerdings weiterhin den Emittentenrisiken ausgesetzt, so dass er bei einer Zahlungsunfähigkeit der Emittentin sein gesamtes für den Erwerb der Wertpapiere eingesetztes Kapital (einschließlich aufgewendeter Transaktionskosten) verlieren kann. Unter anderem aus diesem Grund können die Wertpapiere während ihrer Laufzeit zu einem Preis gehandelt werden, der unterhalb des Basisbetrags liegt. Wertpapierinhaber können deshalb nicht darauf vertrauen, die erworbenen Wertpapiere jederzeit während ihrer Laufzeit mindestens zum Basisbetrag veräußern zu können.

Ein wichtiger Bestimmungsfaktor hinsichtlich der Wahrscheinlichkeit des Nichteintritts eines Barriereereignisses ist die Volatilität des Basiswerts bzw. der Korbbestandteile. Unter dem Begriff "Volatilität" versteht man die Schwankungsbreite bzw. Kursbeweglichkeit des Basiswerts bzw. der Korbbestandteile. Je höher die Volatilität eines Basiswerts bzw. Korbbestandteils ist, desto höher ist für den Wertpapierinhaber das Risiko, dass die Barriere verletzt wird. Steigt die Wahrscheinlichkeit der Verletzung der Barriere, führt dies tendenziell zu einem fallenden Preis des Wertpapiers.

Im Fall eines Korbs als Basiswert ist für den Eintritt eines Barriereereignisses auch die Korrelation der Korbbestandteile ein wichtiger Einflussfaktor. Unter dem Begriff "Korrelation" versteht man ein Maß zur Bestimmung der Abhängigkeit der Entwicklung der Korbbestandteile voneinander. Je ausgeprägter die Korrelation der Korbbestandteile ist, desto ähnlicher ist ihr Kursverlauf. Je unterschiedlicher dagegen der Kursverlauf der im Korb enthaltenen Korbbestandteile ist, umso höher ist das Risiko, dass eine Verletzung der Barriere durch einen Korbbestandteil eintritt.

Weiterhin sind die Wertpapiere dadurch charakterisiert, dass der Wertpapierinhaber während der Laufzeit Zinszahlungen erhalten kann und insoweit den nachfolgend unter "Risiko im Hinblick auf Zinszahlungen", "Risiko bei festem Zinssatz", "Risiko bei variablem Zinssatz" bzw. "Risiko bei einer Kombination von fester und variabler Verzinsung" dargestellten Risiken ausgesetzt ist. Die Endgültigen Bedingungen können auch vorsehen, dass die Verzinsung der Wertpapiere abhängig von der Wertentwicklung des Basiswerts bzw. der Korbbestandteile erfolgt. Bei solchen Wertpapieren erfolgt die Verzinsung zu einem bei Emission festgelegten Zinssatz unter der Voraussetzung, dass eine bestimmte Wertentwicklung des Basiswerts bzw. der Korbbestandteile erfolgt ist (z.B. kein Eintritt eines Barriereereignisses, Erreichen oder Überschreiten eines bestimmten Schwellenwerts). Sofern diese Voraussetzung nicht erfüllt ist, erfolgt an dem maßgeblichen Zinszahlungstag bzw. – sofern in den Endgültigen Bedingungen vorgesehen – an allen zukünftigen Zinszahlungstagen keine Verzinsung der Wertpapiere bzw. es erfolgt lediglich eine Verzinsung zum Mindestzinssatz.

Risiko im Zusammenhang mit der Anwendbarkeit eines Partizipationsfaktors

Die jeweiligen Endgültigen Bedingungen können die Anwendung eines Partizipationsfaktors vorsehen. Bei der Anwendung eines Partizipationsfaktors partizipiert der Wertpapierinhaber an der Entwicklung des Basiswerts bzw. der Korbbestandteile in Höhe eines bestimmten Faktors. Je nach Ausstattung der Wertpapiere kann ein von 100% abweichender Partizipationsfaktor bewirken, dass der Wertpapierinhaber, vorbehaltlich der Wertbeeinflussung durch weitere Ausstattungsmerkmale, an Wertveränderungen des Basiswerts bzw. der Korbbestandteile unterproportional bzw. überproportional partizipiert.

Risiko von Marktstörungen oder Anpassungsmaßnahmen

Marktstörungen können gegebenenfalls den Wert der Wertpapiere beeinträchtigen und die Zahlung des jeweils geschuldeten Betrags verzögern. Im Fall von Anpassungsmaßnahmen nach Maßgabe der Wertpapierbedingungen kann nicht ausgeschlossen werden, dass sich die einer Anpassungsmaßnahme zugrundeliegenden Einschätzungen im Nachhinein als unzutreffend erweisen und sich die Anpassungsmaßnahme später als für den Wertpapierinhaber unvorteilhaft herausstellt.

Anpassungsereignisse

Nach Eintritt eines Anpassungsereignisses bzw. eines Potenziellen Anpassungsereignisses oder Außergewöhnlichen Fondseignisses kann die Emittentin die Wertpapierbedingungen anpassen oder den Basiswert bzw. einen Korbbestandteil durch einen Nachfolge-Basiswert bzw. Nachfolge-Korbbestandteil ersetzen oder gegebenenfalls eine Nachfolge-Referenzstelle bestimmen. Ein solches Anpassungsereignis oder Potenzielles Anpassungsereignis oder Außergewöhnliches Fondseignis kann durch Ereignisse ausgelöst werden, die einen wesentlichen Einfluss auf den Basiswert bzw. den oder die Korbbestandteile haben.

Anleger sollten in diesem Zusammenhang insbesondere berücksichtigen, dass die unter diesem Basisprospekt begebenen Wertpapiere u.a. an die Entwicklung von Aktien-, Rohstoff- oder Devisenindizes sowie weitere Arten von Indizes oder an Referenzsätze gekoppelt sein können. Zudem können gegebenenfalls beispielsweise die London Interbank Offered Rate (LIBOR) bzw. die Euro Interbank Offered Rate (EURIBOR) oder andere Referenzzinssätze als Bezugsgröße zur Ermittlung des variablen Zinssatzes verwendet werden. Diese Richtwerte werden auch als sog. "**Referenzwerte**" bezeichnet. Diese Referenzwerte sind zum Teil Gegenstand jüngster nationaler, internationaler und sonstiger aufsichtsrechtlicher Regulierungen und Reformvorschläge, wie den Grundsätzen für finanzielle Referenzwerte der Internationalen Organisation der Wertpapieraufsichtsbehörden (IOSCO) aus dem Juli 2013 (IOSCO's *Principles for Financial*

Benchmarks) und Regulierungen, wie der EU Referenzwert Verordnung, die überwiegend seit dem 1. Januar 2018 zur Anwendung kommt (siehe hierzu im Abschnitt "3. Wesentliche basiswertspezifische Risikofaktoren" den Unterabschnitt "Risiken im Zusammenhang mit Auswirkungen der Regulierung und Reform von sogenannten Referenzwerten").

Diese Regulierung bzw. Neuerungen können insbesondere dazu führen, dass die Formel und Art und Weise der bisherigen Berechnung oder die Zusammenstellung des Referenzwerts, um mit den Bestimmungen der EU Referenzwert Verordnung übereinzustimmen, so geändert wird, dass der Referenzwert nach Feststellung der Berechnungsstelle nicht mehr mit dem bisherigen Referenzwert vergleichbar ist, oder der betroffene Referenzwert sogar durch seinen Administrator eingestellt wird und damit als Basiswert ganz wegfällt. Diese Ereignisse können in Bezug auf die unter diesem Basisprospekt begebenen und an Referenzwerte gekoppelte Wertpapiere gegebenenfalls ein Anpassungsereignis oder Potenzielles Anpassungsereignis oder Außergewöhnliches Fondereignis darstellen und die Emittentin berechtigen, die Wertpapierbedingungen anzupassen oder den Basiswert durch einen Nachfolge-Basiswert zu ersetzen.

Des Weiteren hat die Emittentin im Falle eines Anpassungsereignisses oder eines Potenziellen Anpassungsereignisses bzw. eines Außergewöhnlichen Fondereignisses das Recht, die Wertpapiere außerordentlich zu kündigen. Im Fall einer außerordentlichen Kündigung entspricht der Kündigungsbetrag einem von der Berechnungsstelle nach billigem Ermessen festgelegten Marktpreis, der auch unterhalb des Nennwerts liegen und im äußersten Fall null betragen kann, so dass der Anleger einen Totalverlust des eingesetzten Kapitals erleiden kann (siehe zur Ermittlung des Kündigungsbetrags und zum Wiederanlagerisiko auch unter II.C.2. "Bewertungsrisiken im Zusammenhang mit der Bestimmung des Kündigungsbetrags").

Solche Anpassungen, Ersetzungen oder Kündigungen können negative Auswirkungen auf die Wertpapiere haben, da der Wert der Wertpapiere hierdurch sinken kann. So kann sich beispielsweise ein Nachfolge-Basiswert bzw. Nachfolge-Korbbestandteil nachteiliger entwickeln als der ursprüngliche Basiswert bzw. der ursprüngliche Korbbestandteil es voraussichtlich getan hätte.

2. Wesentliche produktübergreifende Risikofaktoren

Die Wertpapiere verbiefen über den Auszahlungsbetrag und – sofern in den jeweiligen Endgültigen Bedingungen vorgesehen - etwaige Zinszahlungen hinaus keinen Anspruch auf sonstige Zahlung.

Der Auszahlungsbetrag entspricht am Ende der Laufzeit mindestens dem Basisbetrag. Im Fall einer außerordentlichen Kündigung der Wertpapiere kann der Kündigungsbetrag auch unterhalb des Basisbetrags liegen und gegebenenfalls null (0) betragen, so dass der Wertpapierinhaber einen **Totalverlust** des eingesetzten Kapitals erleiden kann. Weiterhin sollten Anleger beachten, dass der Auszahlungsbetrag gegebenenfalls unter dem für das Wertpapier gezahlten Kaufpreis liegen kann, so dass der Wertpapierinhaber gegebenenfalls einen Verlust erleidet.

Risiko im Hinblick auf Zinszahlungen

Die Endgültigen Bedingungen können für die Wertpapiere eine oder mehrere Zinszahlungen vorsehen. Bei den vorgesehenen Zinszahlungen kann es sich um feste, variable oder strukturierte Zinszahlungen handeln. Der jeweilige Zinsbetrag wird nach Maßgabe der Endgültigen Bedingungen ermittelt und kann, sofern die Endgültigen Bedingungen keine feste Verzinsung bzw. keine Mindestverzinsung vorsehen, gegebenenfalls null betragen.

Im Hinblick auf ein mögliches Ausbleiben einer Zinszahlung sind ebenfalls die unter "Kompensation von Wertverlusten durch sonstige Erträge" erläuterten Risiken zu beachten.

Risiko bei festem Zinssatz

Die Endgültigen Bedingungen können eine feste Verzinsung vorsehen. Eine besondere Ausgestaltungsmöglichkeit fester Verzinsung ist dabei die sogenannte Step-up-Verzinsung. Hierbei erhöht sich der Zinssatz während der Laufzeit schrittweise um einen vorher festgelegten Betrag zu vorher festgelegten Zeitpunkten.

Für Wertpapierinhaber besteht das Risiko, dass der Kurs der Wertpapiere aufgrund von Veränderungen des Marktzinssatzes fällt. Während der Zinssatz bei festverzinslichen Wertpapieren über die gesamte Laufzeit fest ist, ändert sich der Marktzinssatz typischerweise täglich. Ändert sich der Marktzinssatz, ändert sich der Kurs der Wertpapiere, jedoch in umgekehrter Richtung. Steigt der Marktzinssatz, fällt der Kurs der Wertpapiere, fällt der Marktzinssatz, steigt der Kurs der Wertpapiere, bis die Rendite dieser Wertpapiere jeweils der des Marktzinssatzes vergleichbarer Emissionen entspricht. Die auftretenden Kursveränderungen sind für den Wertpapierinhaber vor allem dann relevant, wenn er die Wertpapiere vor Laufzeitende verkaufen möchte oder wenn die Wertpapiere vor Laufzeitende vorzeitig zurückgezahlt werden. Steigende Marktzinsen können zu einem Kursverlust der Wertpapiere führen.

Risiko bei variablem Zinssatz

Die Endgültigen Bedingungen können verschiedene variable Verzinsungsstrukturen für die Wertpapiere vorsehen. Eine besondere Gestaltungsart variabler Verzinsung ist dabei die Inflationsgebundene Verzinsung. Hierbei kann sich der Zinssatz nach Maßgabe der Endgültigen Bedingungen an dem Verbraucherpreisindex der Euro-Zone orientieren.

Der Zinsertrag auf variabel verzinsliche Wertpapiere ist nicht vorhersehbar. Auf Grund der schwankenden Zinserträge können Anleger die endgültige Rendite von variabel verzinslichen Wertpapieren zum Kaufzeitpunkt nicht feststellen, so dass auch ein Rentabilitätsvergleich gegenüber festverzinslichen Anlagen nicht möglich ist. Anleger tragen ein entsprechendes Wiederanlagerisiko, wenn die Marktzinsen fallen. D.h., Anleger können die ihnen zufließenden Zinserträge dann nur auf dem jeweils herrschenden niedrigeren Zinsniveau wieder anlegen.

Darüber hinaus ist zu beachten, dass der Zinssatz für eine Zinsperiode gegebenenfalls auch null (0) beträgt, abhängig von der für das jeweilige Wertpapier maßgeblichen Bezugsgröße, was dazu führt, dass der Wertpapierinhaber für diese Zinsperiode keinen Zinsbetrag erhält. Anleger sollten insoweit ferner berücksichtigen, dass die Bezugsgröße auch dann die Grundlage für die Berechnung des Zinssatzes bildet, wenn sie negativ ist. Das bedeutet, dass im Fall einer positiven Marge diese Marge ganz oder teilweise verloren geht, wenn diese positive Marge mit der negativen Bezugsgröße verrechnet wird.

Falls sich die Höhe der variablen Verzinsung auf einen Inflationsindex bzw. einen Verbraucherpreisindex bezieht, nehmen die Wertpapierinhaber an der Entwicklung solcher Inflationsindizes bzw. Verbraucherindizes teil, die erheblichen Schwankungen unterliegen können, die möglicherweise nicht mit anderen Indizes korrelieren und nicht genau mit der Inflationsrate korrelieren, die Wertpapierinhaber in der entsprechenden Jurisdiktion wahrnehmen. Die Berechnung des maßgeblichen Zinssatzes kann sich auf einen Monat beziehen, der mehrere Monate vor dem für die Wertpapiere maßgeblichen Zinszahlungstag liegt und entsprechend signifikant vom Inflationsniveau zum Zeitpunkt der Zahlung abweichen kann.

Sofern die Wertpapiere mit einem Höchstzinssatz ausgestattet sind, ist zu beachten, dass in diesem Fall der zur Berechnung des Zinsbetrags anzuwendende variable Zinssatz in keinem Fall über den festgelegten Höchstzinssatz steigen kann, so dass der Wertpapierinhaber nicht an einer Entwicklung jenseits des Höchstzinssatzes teilhaben kann. Anleger sollten beachten, dass wenn der Marktzins über den Höchstzinssatz steigt, der Kurs für die Wertpapiere sinkt. Dementsprechend kann der Preis der Wertpapiere bei Verkauf vor Fälligkeit deutlich unter dem Nennwert bzw. dem Basisbetrag bzw. dem Kaufpreis liegen. Die Rendite derartiger Wertpapiere kann erheblich niedriger ausfallen als bei vergleichbaren variabel verzinslichen Wertpapieren ohne Höchstzinssatz.

Als Bezugsgröße zur Ermittlung des variablen Zinssatzes können beispielsweise die London Interbank Offered Rate (LIBOR) bzw. die Euro Interbank Offered Rate (EURIBOR) oder andere Referenzzinssätze herangezogen werden. Anleger sollten in diesem Zusammenhang berücksichtigen, dass der LIBOR, der EURIBOR sowie auch andere Referenzzinssätze Gegenstand jüngster nationaler, internationaler und anderer aufsichtsrechtlicher Regulierungen und von Vorschlägen für Neuerungen sind. Jede Änderung des LIBOR bzw. des EURIBOR oder eines anderen Referenzzinssatzes als maßgebliche Bezugsgröße infolge von internationalen, nationalen oder anderen Vorschlägen für Neuerungen oder andere Initiativen oder Untersuchungen kann eine wesentliche negative Auswirkung auf den Marktwert und die Rendite der Wertpapiere, die an eine solche Bezugsgröße geknüpft sind, haben (siehe dazu auch im Abschnitt "3. Wesentliche basiswertspezifische Risikofaktoren" den Unterabschnitt "Risiken im Zusammenhang mit Auswirkungen der Regulierung und Reform von sogenannten Referenzwerten").

Zudem hat zum Beispiel die zuständige britische Aufsichtsbehörde (*UK Financial Conduct Authority* - "FCA") am 27. Juli 2017 angekündigt, dass sie nach 2021 Banken nicht mehr nahelegen bzw. diese nicht mehr veranlassen wird, Sätze für die Berechnung des LIBOR weiterzugeben. In der Ankündigung wird darauf hingewiesen, dass nicht garantiert werden kann bzw. wird, dass der LIBOR nach 2021 auf der derzeitigen Grundlage weiter ermittelt werden wird. Dies kann dazu führen, dass Marktteilnehmer die Verwaltung oder die Mitwirkung bei der Festlegung bestimmter Referenzwerte nicht fortsetzen bzw. dass die Regeln und Methodologie, nach der bestimmte Referenzwerte berechnet werden, geändert werden.

Am 29. November 2017 kündigten die Bank of England und die FCA außerdem an, dass sie ihre Arbeitsgruppe für risikofreie Sterling-Sätze (*Working Group on sterling risk-free rates*) beauftragt hat, ab Januar 2018 innerhalb der nächsten vier Jahre die umfassende Umstellung auf den Sterling Overnight Index Average ("**SONIA**") in den Anleihe-, Renten- und Derivatemärkten umzusetzen, so dass Ende 2021 der SONIA der vorwiegende Referenzwert für den Sterling-Zinssatz sein wird.

Darüber hinaus bestehen verschiedene Arbeitsgruppen in Europa mit dem Ziel, den EURIBOR anhand einer hybriden Methodologie zu reformieren und als alternative Referenz einen risikofreien Euro-Satz bereitzustellen. Am 13. September 2018 empfahl die Arbeitsgruppe für risikofreie Euro-Sätze (*Working Group on euro risk-free rates*) die Euro Short-term Rate ("**ESTR**") als neuen risikofreien Satz. ESTR soll ab Oktober 2019 von der Europäischen Zentralbank veröffentlicht werden. Weiterhin veröffentlichte die Working group on euro risk-free rates am 21. Januar 2019 Grundsätze für Notfallpläne bei neuen Euro-denominierten Produkten (*Guiding principles for fallback provisions in new contracts for euro-denominated cash products*).

Risiko bei einer Kombination von fester und variabler Verzinsung

Die Endgültigen Bedingungen können auch eine Kombination fester und variabler Verzinsungsstrukturen vorsehen. Es gelten in diesem Fall die oben unter "Risiko bei festem Zinssatz" sowie "Risiko bei variablem Zinssatz" dargestellten Risikofaktoren.

Risiko bei einem Zielzins

Bei Wertpapieren mit Zielzins werden die Wertpapiere automatisch vorzeitig zurückgezahlt, wenn an einem Zinszahlungstag der Zielzins erreicht oder gegebenenfalls überschritten wird. In diesem Fall trägt der Wertpapierinhaber ein Wiederanlagerisiko (siehe hierzu den nachstehenden Unterabschnitt "Wiederanlagerisiko im Fall einer außerordentlichen Kündigung durch die Emittentin bzw. bei einer vorzeitigen Rückzahlung der Wertpapiere").

Darüber hinaus können die Wertpapierbedingungen vorsehen, dass der für die letzte Zinsperiode anwendbare Zinssatz reduziert wird, wenn anderenfalls die Summe der für die gesamte Laufzeit der Wertpapiere anwendbaren Zinssätze den Zielzins überschreiten würde. Dies gilt gegebenenfalls entsprechend auch für einen vor dem Fälligkeitstag liegenden Zinszahlungstag, an dem die Wertpapiere vorzeitig zurückgezahlt werden, weil der Zielzins erreicht bzw. überschritten wurde. Die Höhe der Verzinsung ist damit auf den Zielzins begrenzt.

Die Wertpapierbedingungen können auch vorsehen, dass die Höhe der Verzinsung für die gesamte Laufzeit geringer sein wird als der Zielzins, wenn die Summe aller anwendbaren Zinssätze den Zielzins unterschreitet. Der Anleger ist dem Risiko ausgesetzt, dass er bei einer ungünstigen Entwicklung des maßgeblichen Referenzzinssatzes einen geringeren Zinsertrag erhält, als wenn die Wertpapiere mit dem Zielzins verzinst worden wären.

Im Fall der Verzinsung mit einem Zielzins gelten darüber hinaus die oben unter "Risiko bei variablem Zinssatz" und gegebenenfalls die oben unter "Risiko bei festem Zinssatz" dargestellten Risikofaktoren.

Bewertungsrisiken im Zusammenhang mit der Bestimmung des Kündigungsbetrags

Risiken im Fall der Ausübung des außerordentlichen Kündigungsrechts der Emittentin

Im Falle einer in den Wertpapierbedingungen vorgesehenen **außerordentlichen** Kündigung der Wertpapiere durch die Emittentin zahlt die Emittentin an jeden Wertpapierinhaber einen festzulegenden Betrag je Wertpapier. Dieser wird als angemessener Marktpreis des Wertpapiere unmittelbar vor dem zur Kündigung berechtigenden Ereignis und gemäß den Wertpapierbedingungen von der Berechnungsstelle nach billigem Ermessen (§ 317 BGB) festgelegt. Der im Fall einer außerordentlichen Kündigung zu zahlende Kündigungsbetrag kann unter dem Nennwert bzw. dem Basisbetrag bzw. unter dem Kaufpreis liegen und im äußersten Fall null betragen, so dass der Anleger einen Totalverlust des eingesetzten Kapitals erleidet.

Bei der Ermittlung eines angemessenen Marktpreises kann die Berechnungsstelle sämtliche Faktoren, einschließlich etwaiger Anpassungen von Termin- bzw. Optionskontrakten auf den Basiswert berücksichtigen, ohne aber an Maßnahmen und Einschätzungen Dritter, insbesondere an etwaige Maßnahmen und Einschätzungen der Terminbörse, gebunden zu sein.

Dementsprechend kann der Kündigungsbetrag unter dem in den Wertpapierbedingungen vorgesehenen Auszahlungsbetrag liegen und bis auf null (0) sinken (Totalverlust des eingesetzten Kapitals) und von einem durch einen Dritten festgelegten Marktpreis von auf den Basiswert bezogenen vergleichbaren Optionen oder Wertpapieren abweichen.

Aufgrund des Umstandes, dass die Berechnungsstelle bei ihrer Entscheidung solche Marktfaktoren berücksichtigt, die nach ihrer Auffassung bedeutsam sind, ohne an etwaige Maßnahmen und Einschätzungen Dritter gebunden zu sein, kann nicht ausgeschlossen werden, dass der von der Berechnungsstelle nach billigem Ermessen (§ 317 BGB) als angemessen festgelegte Marktpreis des

Wertpapiere und damit der Kündigungsbetrag von einem durch einen Dritten festgelegten Marktpreis von auf den Basiswert bezogenen vergleichbaren Optionen oder Wertpapieren abweicht.

Wiederanlagerisiko im Fall einer außerordentlichen Kündigung durch die Emittentin bzw. bei einer vorzeitigen Rückzahlung der Wertpapiere

Im Fall einer außerordentlichen Kündigung bzw. einer vorzeitigen Rückzahlung durch die Emittentin trägt der Wertpapierinhaber das Risiko, dass seine Erwartungen auf einen Wertzuwachs des gekündigten Wertpapiers aufgrund der Laufzeitbeendigung nicht mehr erfüllt werden können. Der Wertpapierinhaber trägt in diesem Fall ein Wiederanlagerisiko, denn der durch die Emittentin gegebenenfalls ausgezahlte Betrag kann möglicherweise nur zu ungünstigeren Marktkonditionen als zu solchen, die beim Erwerb des gekündigten Wertpapiers vorlagen, wiederangelegt werden.

Risiken im Hinblick auf Wertpapiere mit der Möglichkeit der vorzeitigen Rückzahlung nach Wahl der Emittentin

Sofern in den Endgültigen Bedingungen vorgesehen, hat die Emittentin das Recht, die Wertpapiere vorzeitig zum Nennwert oder einem anderen in den Endgültigen Bedingungen festgelegten Betrag, der mindestens dem Nennwert entspricht, zu einem oder mehreren im Voraus festgelegten Zeitpunkten zurückzuzahlen. Falls die Emittentin die Wertpapiere vor deren Endfälligkeit zurückzahlt, ist der Wertpapierinhaber dem Risiko ausgesetzt, dass er die Erlöse aus der Rückzahlung nur zu schlechteren als den ursprünglichen Bedingungen wieder anlegen kann. Daraus kann sich eine Verschlechterung der Rendite für den Wertpapierinhaber ergeben (Wiederanlagerisiko).

Die Ausübung des Rechts der Emittentin zur vorzeitigen Rückzahlung hängt von unterschiedlichen Marktparametern ab, insbesondere von der tatsächlichen oder erwarteten Entwicklung des Basiswerts bzw. des Referenzzinssatzes, der tatsächlichen oder erwarteten Entwicklung des allgemeinen Marktzinsniveaus und der Zinskurve, der Verzinsung der Wertpapiere sowie der tatsächlichen oder erwarteten Volatilität der Zinsmärkte. Es kann daher im Voraus keine eindeutige Aussage gemacht werden, ob und wann die Emittentin das Recht auf vorzeitige Rückzahlung ausüben wird. Der Anleger muss daher damit rechnen, dass die Emittentin die Wertpapiere dann vorzeitig zurückzahlt, wenn die Wertpapiere aufgrund der Marktumstände für die Wertpapierinhaber besonders profitabel sind oder Kurssteigerungen erwartet werden können.

Das Kündigungsrecht der Emittentin bewirkt zudem, dass etwaige Kurssteigerungen bei einer für die Anleger günstigen Zinsentwicklung geringer ausfallen, als dies ohne das vorzeitige Kündigungsrecht der Fall wäre.

Die vorzeitige Rückzahlung eines Wertpapiers kann außerdem dazu führen, dass negative Abweichungen gegenüber der erwarteten Rendite eintreten oder der zurückgezahlte Betrag im Fall der Ausübung des Kündigungsrechts der Emittentin niedriger als der für die Wertpapiere vom Wertpapierinhaber gezahlte Kaufpreis ist und dadurch das eingesetzte Kapital zum Teil verloren ist.

Allgemeines Renditerisiko

Da je nach Struktur der Wertpapiere die Höhe der Verzinsung und/oder der Rückzahlung von der Entwicklung eines Basiswerts bzw. des Referenzzinssatzes abhängig sind, lässt sich die Rendite der Wertpapiere erst am Ende der Laufzeit bestimmen, da erst zu diesem Zeitpunkt die Höhe sämtlicher Zahlungen auf die Wertpapiere bekannt ist.

Die Wertpapiere werden, vorbehaltlich des Ausfallrisikos der Emittentin und einer etwaigen außerordentlichen Kündigung der Wertpapiere, (mindestens) zum Basisbetrag zurückgezahlt werden, sofern der Wertpapierinhaber die Wertpapiere bis zu dem in den Wertpapierbedingungen

genannten Fälligkeitstag bzw. – sofern die Wertpapiere die Möglichkeit einer ordentlichen Kündigung vorsehen – bis zum Kündigungszeitpunkt der ordentlichen Kündigung hält. Nicht berücksichtigt werden dabei aber der tatsächlich bezahlte Ausgabepreis (inklusive eines etwaigen Ausgabeaufschlags) und etwaige Transaktionskosten. Veräußert der Wertpapierinhaber die Wertpapiere vor dem Laufzeitende, z.B. über die Börse, kann der Veräußerungserlös unter dem eingesetzten Kapital liegen, so dass für den Wertpapierinhaber Verluste entstehen. Der Anleger sollte deshalb seine wirtschaftlichen Verhältnisse daraufhin überprüfen, ob er sein Kapital bis zum Laufzeitende in den Wertpapieren angelegt lassen kann.

Auch wenn der Wertpapierinhaber die Wertpapiere bis zur Rückzahlung durch die Emittentin behält, besteht das Risiko, dass seine Renditeerwartungen nicht erfüllt werden bzw. dass die Rendite einer Kapitalmarktanlage mit vergleichbarer Laufzeit und marktüblicher Verzinsung nicht erreicht wird.

Allgemeine Marktpreisrisiken

Verschiedenste Einflussfaktoren wie z.B. Änderungen des Marktzinsniveaus, die Politik der Zentralbanken, die allgemeine wirtschaftliche Entwicklung, die Inflation und unternehmensspezifische Faktoren hinsichtlich der Emittentin wirken sich auf den Kurs der Wertpapiere aus. Diese Faktoren können dazu führen, dass der Kurs der Wertpapiere während der Laufzeit unter den Basisbetrag fällt und der Anleger im Fall einer Veräußerung vor Fälligkeit einen Verlust erleidet.

Marktpreisrisiken im Fall von basiswertabhängigen Strukturen

Sofern die Rückzahlung bzw. die Verzinsung der Wertpapiere von der Entwicklung eines bestimmten Basiswerts bzw. Korbs abhängig ist, ist auch die Kursentwicklung der Wertpapiere während der Laufzeit in hohem Maße abhängig von der erwarteten und tatsächlichen Entwicklung des Basiswerts bzw. einzelner oder sämtlicher Korbbestandteile. Diese wiederum ist - je nach der Natur des Basiswerts bzw. des jeweiligen Korbbestandteils - abhängig von einer Vielzahl von Einflussfaktoren, wie der tatsächlichen und erwarteten wirtschaftlichen Entwicklung einzelner Unternehmen, Industriezweige, Regionen, Rohstoffmärkte, sonstiger Beschaffungsmärkte und Absatzmärkte, dem Zins- und Kursniveau an den Kapitalmärkten, Entwicklungen von Preisniveau und Währungswechselkursen sowie politischen Gegebenheiten. Wenn aufgrund der Entwicklung des Basiswerts bzw. der Korbbestandteile negative Auswirkungen auf die Verzinsung und/oder Rückzahlung der Wertpapiere zu erwarten sind, wird sich dies negativ auf den Marktpreis der Wertpapiere auswirken. Der Marktpreis der Wertpapiere kann während der Laufzeit unter dem Nennwert bzw. dem Basisbetrag bzw. dem Kaufpreis liegen und bei einer Veräußerung der Wertpapiere vor deren Endfälligkeit kann der erzielte Verkaufserlös unterhalb des eingesetzten Kapitals liegen.

Kompensation von Wertverlusten durch sonstige Erträge

Sofern die Wertpapiere weder einen Anspruch auf feste bzw. variable Zinszahlung verbiefen, werfen die Wertpapiere keinen laufenden Ertrag ab, d.h. mögliche Wertverluste der Wertpapiere können nicht durch laufende Erträge der Wertpapiere kompensiert werden. Falls die Wertpapiere eine Zinszahlung verbiefen, reichen diese Zahlungen gegebenenfalls nicht aus, um Wertverluste zu kompensieren.

Veräußerung der Wertpapiere

Die Wertpapierinhaber erhalten – sofern in den jeweiligen Endgültigen Bedingungen vorgesehen - mit Ausnahme der Zinszahlungen keine laufenden Zahlungen. Ein einmaliger Ertrag kann gegebenenfalls durch eine Veräußerung der Wertpapiere am Sekundärmarkt erzielt werden.

Jedoch ist nicht voraussehbar, ob und inwieweit sich ein Sekundärmarkt für die Wertpapiere entwickelt und wie liquide dieser ist, bzw. ob die Wertpapiere dort überhaupt tatsächlich gehandelt werden. Ferner ist nicht klar, zu welchem Preis die Wertpapiere an einem solchen Sekundärmarkt gehandelt werden würden, bzw. ob nicht Regelungen den Kauf und Verkauf und somit die Handelbarkeit beschränken würden.

Der auf einem Sekundärmarkt zu erzielende Wert eines Wertpapiers kann zudem deutlich unter dem tatsächlichen Wert eines Wertpapiers liegen. Unter anderem kann auch nicht ausgeschlossen werden, dass beim Verkauf eines Wertpapiers eine Transaktionsgebühr anfällt.

Die Emittentin bzw. ein Unternehmen der BNP Paribas-Gruppe kann jederzeit Wertpapiere am offenen Markt oder über einen individuellen Vertrag erwerben und unter Umständen den Handel am Sekundärmarkt entsprechend einschränken bzw. erschweren, wodurch der Preis einzelner Wertpapiere beeinflusst werden kann. Es besteht keine Verpflichtung, die Wertpapierinhaber über einen solchen Kauf bzw. Verkauf zu unterrichten. Wertpapierinhaber müssen sich ihr eigenes Bild von der Entwicklung der Wertpapiere und anderen Ereignissen, die auf die Entwicklung dieses Kurses einen Einfluss haben können, machen.

Währungswechselkursrisiken

Wenn der durch die Wertpapiere verbrieft Anspruch mit Bezug auf eine fremde Währung, Währungseinheit oder Rechnungseinheit berechnet wird, hängt das Verlustrisiko auch von ungünstigen Entwicklungen des Wertes der fremden Währung, Währungseinheit oder Rechnungseinheit ab. Solche Entwicklungen können das Verlustrisiko dadurch erhöhen, dass

- (a) sich die Höhe des möglicherweise zu empfangenden Auszahlungsbetrages und des Zinsbetrages durch eine ungünstige Entwicklung des Währungswechselkurses entsprechend vermindert und/oder
- (b) sich der Wert der erworbenen Wertpapiere entsprechend vermindert.

Wertpapierinhaber tragen das Risiko, dass Währungswechselkursschwankungen zwischen der Währung, in der Zahlungen unter den Wertpapieren erfolgen, und der Heimatwährung des Wertpapierinhabers, die für die sonstigen wirtschaftlichen und finanziellen Umstände des Wertpapierinhabers hauptsächlich relevant ist, für den Wertpapierinhaber nachteilig sein können. Dies gilt insbesondere, wenn es sich um die Währung eines Schwellenlandes handelt. Die Ausführungen zu den "Risiken in Verbindung mit Basiswerten bzw. Korbbestandteilen, die Rechtsordnungen in Schwellenländern unterliegen" im nachstehenden Abschnitt "3. Wesentliche basiswert-spezifische Risikofaktoren" gelten in diesem Zusammenhang analog. Wertpapierinhaber sollten beachten, dass Währungswechselkurse starken Schwankungen unterliegen und durch das Angebot von und die Nachfrage nach Währungen an den internationalen Devisenmärkten bestimmt werden.

Einfluss von Nebenkosten

Provisionen und andere Transaktionskosten, die gegebenenfalls bei der Zeichnung, beim Kauf oder Verkauf von Wertpapieren anfallen, können - insbesondere im Fall eines niedrigen Auftragswerts - zu besonders negativ beeinflussenden Kostenbelastungen des Wertpapierinhabers führen, die den Ertrag des jeweiligen Wertpapiers beeinträchtigen. Vor dem Erwerb eines Wertpapiers sollten die erforderlichen Informationen über alle beim Kauf oder Verkauf des Wertpapiers anfallenden Kosten eingeholt werden. Diese Kosten werden dem Anleger nicht durch die Emittentin oder Anbieterin in Rechnung gestellt.

Kosten/Vertriebsvergütung

Sowohl der Ausgabepreis der Wertpapiere als auch die während der Laufzeit gestellten An- und Verkaufspreise basieren auf internen Preisbildungsmodellen der BNP Paribas Gruppe. Insbesondere kann in diesen Preisen eine Marge enthalten sein, die gegebenenfalls u. a. die Kosten für die Strukturierung des Produkts, die Risikoabsicherung der Emittentin oder Anbieterin und für den Vertrieb abdeckt. Diese Kosten mindern den Ertrag der Wertpapiere entsprechend. Darüber hinaus werden dem Anleger von der Emittentin oder der Anbieterin keine weiteren Kosten in Rechnung gestellt.

Erwerbs- und Veräußerungskosten

Den Ausgabeaufschlag in der mit der Hausbank vereinbarten Höhe zahlt der Wertpapierinhaber an seine Hausbank.

Daneben sind vom Wertpapierinhaber Verwahrkosten in der mit der Hausbank vereinbarten Höhe zu entrichten.

Zusätzlich können dem Wertpapierinhaber Kosten im Rahmen des Erwerbs der Wertpapiere über Banken und Sparkassen oder sonstige Vertriebswege entstehen, die dem Anleger nicht von der Emittentin oder Anbieterin in Rechnung gestellt werden und über die weder die Emittentin noch die Anbieterin eine Aussage treffen können.

Risikoausschließende oder -einschränkende Geschäfte und Risiko der beschränkten Laufzeit

Es kann nicht darauf vertraut werden, dass während der Laufzeit Geschäfte abgeschlossen werden können, durch die die Verlustrisiken aus den Wertpapieren ausgeschlossen oder eingeschränkt werden können (Absicherungsgeschäfte), dies hängt von den Marktverhältnissen und den jeweils zugrundeliegenden Bedingungen ab. Unter Umständen können solche Geschäfte nicht oder nur zu einem ungünstigen Marktpreis getätigt werden, so dass für den Anleger ein entsprechender Verlust entsteht.

In diesem Zusammenhang ist auch zu berücksichtigen, dass die Wertpapiere nur zeitlich befristete Rechte verbriefen. Es besteht keine Sicherheit, dass potenzielle Kursverluste durch einen anschließenden Wertzuwachs des Wertpapiers noch während der Laufzeit wieder ausgeglichen werden können. Dies gilt insbesondere auch in den Fällen (und abhängig vom jeweiligen Kündigungsbetrag), in denen eine vorzeitige Kündigung der Wertpapiere durch die Emittentin erfolgt. Im Falle einer außerordentlichen Kündigung oder einer Veräußerung der Wertpapiere vor ihrer Fälligkeit besteht das Risiko eines erheblichen Verlusts des für die Wertpapiere gezahlten Kaufpreises einschließlich der aufgewendeten Transaktionskosten (bis hin zum Totalverlust des eingesetzten Kapitals). Dieses Risiko besteht unabhängig von der finanziellen Leistungsfähigkeit der Emittentin.

Risiko bei Inanspruchnahme eines Kredits

Wenn der Erwerb der Wertpapiere mit Kredit finanziert wird, muss beim Nichteintritt von Erwartungen nicht nur der eingetretene Verlust hingenommen, sondern auch der Kredit verzinst und zurückgezahlt werden. Dadurch erhöht sich das Verlustrisiko erheblich. Es kann nicht damit kalkuliert werden, dass der Kredit aus mit den Wertpapieren in Zusammenhang stehenden Mitteln verzinst und zurückgezahlt werden kann. Daher sollte der Erwerber von Wertpapieren seine wirtschaftlichen Verhältnisse vor der Investition in die Wertpapiere daraufhin überprüfen, ob er zur Verzinsung und gegebenenfalls zur kurzfristigen Tilgung des Kredits auch ohne Berücksichtigung der Wertpapiere in der Lage ist.

Risiko des eingeschränkten Handels in den Wertpapieren

Die im Rahmen des Prospektes zu begebenden Wertpapiere können in den Handel im Freiverkehr an der/den in den Endgültigen Bedingungen festgelegten Börse(n) einbezogen werden oder Gegenstand eines Antrages auf Zulassung zum Handel an einem geregelten Markt oder sonstigen gleichwertigen Märkten sein. Im Falle der Einbeziehung der Wertpapiere in den Handel im Freiverkehr bzw. Zulassung der Wertpapiere zum Handel an einem geregelten Markt oder sonstigen gleichwertigen Märkten besteht keine Rechtspflicht der Emittentin zur Aufrechterhaltung einer Einbeziehung in den Handel während der Laufzeit der Wertpapiere. Der letzte Börsenhandelstag für die Wertpapiere ist voraussichtlich zwei Börsenhandelstage vor dem Bewertungstag bzw. bei Anleihen ohne strukturierte Rückzahlung voraussichtlich zwei Börsenhandelstage vor dem Fälligkeitstag.

Die Emittentin beabsichtigt, unter gewöhnlichen Marktbedingungen regelmäßig Ankaufs- und Verkaufskurse für die Wertpapiere einer Emission über ein mit ihr verbundenes Unternehmen stellen zu lassen. Die Emittentin übernimmt keinerlei Rechtspflicht hinsichtlich der Höhe, des Zustandekommens oder der permanenten Verfügbarkeit derartiger Kurse. Es ist nicht gewährleistet, dass die Wertpapiere während der Laufzeit zu einer bestimmten Zeit oder einem bestimmten Kurs erworben oder veräußert werden können. Verzögerungen bei der Kursfeststellung können sich beispielsweise bei Marktstörungen und Systemproblemen ergeben.

Finanztransaktionsteuer

Am 14. Februar 2013 hat die Europäische Kommission einen Richtlinienvorschlag (der "**Kommissionsvorschlag**") für eine gemeinsame Finanztransaktionsteuer gemacht. Derzeit wird deren Einführung in Belgien, Deutschland, Griechenland, Spanien, Frankreich, Italien, Österreich, Portugal, Slowenien und der Slowakei (die "**Teilnehmenden Mitgliedstaaten**") diskutiert.

Ob und wann die Finanztransaktionsteuer eingeführt wird sowie deren konkrete Ausgestaltung ist derzeit noch unklar. Zudem könnten sich weitere Mitgliedstaaten entschließen teilzunehmen.

Potenzielle Inhaber der Wertpapiere sollten sich daher individuell von einem eigenen Steuerberater in Bezug auf die sich aus der Finanztransaktionsteuer ergebenden möglichen Konsequenzen der Zeichnung, des Erwerbs, Haltens und der Veräußerung der Wertpapiere beraten lassen.

Steuereinbehalt nach den US-amerikanischen Regelungen über die Einhaltung der Steuervorschriften für Auslandskonten

Im Rahmen der Umsetzung der Steuervorschriften für Auslandskonten (*foreign account tax compliance provisions*) des US Hiring Incentives to Restore Employment Act 2010 der USA ("**FATCA**") kann es zu Einbehalten in Höhe von 30 % auf alle oder einen Teil der Zahlungen der Emittentin und mit ihr verbundener Unternehmen auf die Wertpapiere kommen. Die Wertpapiere werden in globaler Form von Clearstream verwahrt, so dass ein Einbehalt auf Zahlungen an Clearstream unwahrscheinlich ist. FATCA könnte aber auf die nachfolgende Zahlungskette anzuwenden sein.

Sollte infolge von FATCA ein Betrag in Hinblick auf US-Quellensteuern von Zinsen, Kapitalbeträgen oder sonstigen Zahlungen auf die Wertpapiere abzuziehen oder einzubehalten sein, wäre weder die Emittentin noch eine Zahlstelle oder sonstige Person gemäß den Wertpapierbedingungen verpflichtet, infolge des Abzugs oder Einbehalts zusätzliche Beträge an die Investoren zu zahlen.

Dementsprechend erhalten die Investoren möglicherweise geringere Zinsen oder Kapitalbeträge als erwartet.

Risiken im Hinblick auf einen Einbehalt der US-Quellensteuer

Für den Wertpapierinhaber besteht das Risiko, dass Zahlungen auf die Wertpapiere gegebenenfalls der US-Quellensteuer gemäß des Abschnitts 871(m) des US-Bundessteuergesetzes (*Internal Revenue Code*) unterliegen.

Abschnitt 871(m) des US-Bundessteuergesetzes (*Internal Revenue Code*) und die darunter erlassenen Vorschriften sehen bei bestimmten Finanzinstrumenten (wie bei Wertpapieren) einen Steuereinbehalt (von bis zu 30 % je nach Anwendbarkeit von Doppelbesteuerungsabkommen) vor, soweit die Zahlung (oder der als Zahlung angesehene Betrag) auf die Finanzinstrumente durch Dividenden aus US-Quellen bedingt ist oder bestimmt wird.

Nach diesen US-Vorschriften werden bestimmte Zahlungen (oder als Zahlung angesehene Beträge) unter bestimmten eigenkapitalbezogenen Instrumenten (*Equity-Linked Instruments*), die US-Aktien bzw. bestimmte Indizes, die amerikanische Aktien beinhalten, als Basiswert bzw. Korbbestandteil abbilden, als Äquivalente zu Dividenden ("**Dividendenäquivalente**") behandelt und unterliegen der US-Quellensteuer in Höhe von 30 % (oder einem niedrigeren Satz laut Doppelbesteuerungsabkommen). Dabei greift die Steuerpflicht grundsätzlich auch dann ein, wenn nach den Wertpapierbedingungen der Wertpapiere keine tatsächliche dividendenbezogene Zahlung geleistet oder eine Anpassung vorgenommen wird und damit ein Zusammenhang mit den unter den Wertpapieren zu leistenden Zahlungen für Anleger nur schwer oder gar nicht zu erkennen ist.

Bei Abführung dieser Quellensteuer durch die Emittentin wird diese regelmäßig den allgemeinen Steuersatz in Höhe von 30 % auf die nach den US-Vorschriften bestimmten Zahlungen (oder als Zahlung angesehene Beträge) anwenden, nicht einen eventuell niedrigeren Steuersatz nach ggf. anwendbaren Doppelbesteuerungsabkommen. In diesem Fall kann daher die individuelle steuerliche Situation des Anlegers nicht berücksichtigt werden. Gegebenenfalls mögliche Forderungen bzw. Ansprüche auf Rückerstattung unterliegen den Vorschriften des US-Steuergesetzes und es besteht keine Zusicherung, dass eine einzelne Forderung bzw. ein einzelner Anspruch auf Rückerstattung fristgerecht oder überhaupt gezahlt wird.

Die Feststellung der Emittentin, ob die Wertpapiere dieser Quellensteuer unterliegen, ist für die Wertpapierinhaber bindend, nicht aber für den United States Internal Revenue Service (den "**IRS**"). Die Regelungen des Abschnitts 871(m) erfordern komplexe Berechnungen in Bezug auf die Wertpapiere, die sich auf US-Aktien beziehen, und ihre Anwendung auf eine bestimmte Emission von Wertpapieren kann ungewiss sein. Demzufolge kann der IRS deren Anwendbarkeit selbst dann festlegen, wenn die Emittentin zunächst von deren Nichtanwendbarkeit ausgegangen war. In diesem Fall besteht das Risiko, dass der Wertpapierinhaber nachträglich einem Steuereinbehalt unterliegt.

Zudem besteht das Risiko, dass Abschnitt 871(m) auch auf Wertpapiere angewandt werden muss, die dem Steuereinbehalt zunächst nicht unterlagen. Dies kann insbesondere dann der Fall sein, wenn sich die wirtschaftlichen Parameter der Wertpapiere so ändern, dass die Wertpapiere doch der Steuerpflicht unterfallen und die Emittentin weiterhin die betroffenen Wertpapiere emittiert und verkauft.

Sollte infolge von Abschnitt 871(m) ein Betrag von Zinsen, Kapitalbeträgen oder sonstigen Zahlungen auf die Wertpapiere abgezogen oder einbehalten werden, wäre weder die Emittentin noch eine Zahlstelle oder sonstige Person nach Maßgabe der Wertpapierbedingungen verpflichtet, infolge des Abzugs oder Einbehalts zusätzliche Beträge an die Wertpapierinhaber zu zahlen. Dementsprechend

erhalten die Wertpapierinhaber möglicherweise geringere Zinsen oder Kapitalbeträge als erwartet. Im schlimmsten Fall werden die unter den Wertpapieren zu leistenden Zahlungen hierdurch auf Null verringert, oder der Betrag der Steuerschuld übersteigt sogar die unter den Wertpapieren zu leistenden Zahlungen (letzteres kann u. a. auch bei einem wertlosen Verfall der Wertpapiere ohne Auszahlung an die Anleger der Fall sein).

Änderung der steuerlichen Behandlung der Wertpapiere

In Bezug auf die Wertpapiere können gemäß den gesetzlichen Vorschriften und Gepflogenheiten eines jeden Landes, in welchem die Wertpapiere übertragen werden, Stempelsteuern oder sonstige Gebühren anfallen.

Bei Fragen oder Unklarheiten bezüglich eventuell anfallender Steuern, sollten sich potenzielle Inhaber von Wertpapieren daher individuell von einem eigenen Steuerberater Rat einholen.

Da zu Anlageinstrumenten wie den vorliegenden Wertpapieren zurzeit in der Bundesrepublik Deutschland nur vereinzelt höchstrichterliche Urteile bzw. eindeutige Erlasse der Finanzverwaltung existieren, kann nicht ausgeschlossen werden, dass die Finanzbehörden eine steuerliche Beurteilung für zutreffend halten, die zum Zeitpunkt der Emission der Wertpapiere nicht vorhersehbar war. Zusätzlich zu diesem Einschätzungsrisiko kann nicht ausgeschlossen werden, dass zukünftige oder rückwirkende Änderungen des deutschen Steuerrechts eine abweichende steuerliche Beurteilung bedingen. Diese Einschätzungs- und Steuerrechtsänderungsrisiken bestehen auch im Hinblick auf sämtliche anderen betroffenen Jurisdiktionen. Auch hier besteht ein Steuerrechtsänderungsrisiko.

Solche steuerrechtlichen Änderungen können negative Folgen für einen Wertpapierinhaber haben. Die Wertpapiere können zum Beispiel weniger liquide sein oder die an Wertpapierinhaber zu zahlenden Beträge können aufgrund von steuerrechtlichen Änderungen niedriger ausfallen als vom Wertpapierinhaber erwartet.

Emittentin

Für Verbindlichkeiten der Emittentin besteht kein gesetzliches oder freiwilliges System von Einlagensicherungen oder Entschädigungseinrichtungen. Demzufolge besteht kein Schutz der von der Emittentin unter den Wertpapieren zu zahlenden Verbindlichkeiten und für Wertpapierinhaber besteht im Falle der Insolvenz der Emittentin, vorbehaltlich der Garantie durch BNP Paribas S.A. als Garantin, die Gefahr eines Totalverlustes.

Rangordnung

Die von der Emittentin begebenen Wertpapiere begründen unmittelbare, unbesicherte und nicht nachrangige Verbindlichkeiten der Emittentin, die - auch im Fall der Insolvenz der Emittentin - untereinander und mit allen sonstigen gegenwärtigen und künftigen unbesicherten und nicht nachrangigen Verbindlichkeiten der Emittentin gleichrangig sind, ausgenommen solche Verbindlichkeiten, denen aufgrund zwingender gesetzlicher Vorschriften Vorrang zukommt. Es besteht grundsätzlich das Risiko, dass die Emittentin ihren Verpflichtungen aus den Wertpapieren nicht oder nur teilweise nachkommen kann. Bei einer Insolvenz der Emittentin kann eine Anlage in ein Wertpapier der Emittentin, vorbehaltlich der Garantie durch BNP Paribas S.A. als Garantin, einen vollständigen Verlust des Anlagebetrages bedeuten.

EU-Sanierungs- und Abwicklungsrichtlinie

Am 2. Juli 2014 trat die Richtlinie 2014/59/EU zur Festlegung eines Rahmens für die Sanierung und Abwicklung von Kreditinstituten und Wertpapierfirmen ("**Sanierungs- und Abwicklungsrichtlinie**") in Kraft. Die Regeln der Sanierungs- und Abwicklungsrichtlinie sollen den Behörden ein zuverlässiges

Instrumentarium an die Hand geben, das ihnen eine rechtzeitige und rasche Intervention bei einem unsoliden oder ausfallenden Institut ermöglicht, so dass der Fortbestand der kritischen Finanz- und Wirtschaftsfunktionen des Instituts sichergestellt wird und gleichzeitig die Auswirkungen des Ausfalls eines Instituts auf die Wirtschaft und das Finanzsystem so gering wie möglich gehalten werden.

Die Sanierungs- und Abwicklungsrichtlinie ist in allen Mitgliedsstaaten seit dem 1. Januar 2015 anwendbar; eine Ausnahme gilt für das allgemeine Bail-in-Instrument, das seit dem 1. Januar 2016 anzuwenden ist.

Die Sanierungs- und Abwicklungsrichtlinie sieht vier Abwicklungsinstrumente und -befugnisse vor, die einzeln oder in Kombination angewendet werden können, sofern die zuständige Abwicklungsbehörde der Ansicht ist, (a) dass ein Institut ausfällt oder wahrscheinlich ausfällt, (b) dass nach vernünftigem Ermessen keine Aussicht besteht, dass der Ausfall des Instituts innerhalb eines angemessenen Zeitrahmens durch alternative Maßnahmen der Privatwirtschaft abgewendet werden kann, und (c) dass eine Abwicklungsmaßnahme im öffentlichen Interesse ist: (i) Unternehmensveräußerung – ermöglicht es den Abwicklungsbehörden, die Veräußerung des Unternehmens, oder aller Vermögenswerte oder eines Teils der Vermögenswerte des Unternehmens ohne Zustimmung der Anteilseigner bzw. ohne Einhaltung der Verfahrensbedingungen anzuweisen, die anderenfalls anwendbar wären; (ii) Brückeninstitut – ermöglicht den Abwicklungsbehörden die Übertragung aller Vermögenswerte oder eines Teil der Vermögenswerte des Unternehmens an eine "Brückenbank" (eine staatlich kontrollierte Einrichtung, die die Vermögenswerte oder einen Teil der Vermögenswerte hält, um sie weiter zu veräußern); (iii) Ausgliederung von Vermögenswerten – ermöglicht den Abwicklungsbehörden die Übertragung wertgeminderter oder problematischer Vermögenswerte an eine oder mehrere in öffentlichem Eigentum stehende, für die Vermögensverwaltung errichtete Zweckgesellschaften, die die auf sie übertragenen Vermögenswerte mit dem Ziel verwalten sollen, deren Wert bis zur späteren Veräußerung oder geordneten Liquidation zu maximieren (Anwendung zusammen mit einem anderen Abwicklungsinstrument möglich); und (iv) Bail-in – gibt den Abwicklungsbehörden die Befugnis, Ansprüche bestimmter unbesicherter Gläubiger eines ausfallenden Kreditinstituts herabzuschreiben und Ansprüche aus bestimmten unbesicherten Schuldtiteln, einschließlich Wertpapieren, in Eigenkapital umzuwandeln ("**allgemeines Bail-in-Instrument**" (*general bail-in tool*)), welches dann wiederum Gegenstand einer künftigen Anwendung des allgemeinen Bail-in-Instruments sein könnte.

Zudem sieht die Sanierungs- und Abwicklungsrichtlinie als letztes Mittel für einen Mitgliedsstaat - sofern die vorstehend genannten Abwicklungsinstrumente so umfassend wie möglich geprüft und eingesetzt wurden und die Finanzstabilität gewahrt ist – die Möglichkeit einer außerordentlichen finanziellen Unterstützung aus öffentlichen Mitteln durch zusätzliche Stabilisierungsinstrumente vor. Dabei handelt es sich um staatliche Eigenkapitalunterstützung und Instrumente der vorübergehenden staatlichen Übernahme. Eine solche außerordentliche finanzielle Unterstützung muss im Einklang mit dem Rechtsrahmen der EU für staatliche Beihilfen erfolgen.

Ein Institut wird als ausfallend oder wahrscheinlich ausfallend angesehen, wenn es gegen die an eine anhaltende Zulassung geknüpften Anforderungen verstößt oder in naher Zukunft verstoßen dürfte, wenn seine Vermögenswerte geringer als seine Verbindlichkeiten sind oder in naher Zukunft sein dürften, wenn es nicht in der Lage ist oder in naher Zukunft nicht in der Lage sein dürfte, seine Schulden bei Fälligkeit zu begleichen, oder wenn es eine außerordentliche finanzielle Unterstützung aus öffentlichen Mitteln benötigt (in begrenztem Umfang gelten Ausnahmen).

Die in der Sanierungs- und Abwicklungsrichtlinie vorgesehenen Befugnisse haben Auswirkungen auf die Verwaltung von Kreditinstituten und Wertpapierfirmen und in bestimmten Fällen auf die Rechte von Gläubigern. Die Auswirkungen der Sanierungs- und Abwicklungsrichtlinie und ihrer

Durchführungsbestimmungen auf Kreditinstitute sind gegenwärtig unklar; ihre gegenwärtige und künftige Anwendung und Durchführung gegenüber der Garantin oder eine darauf beruhende Maßnahme könnte aber wesentliche Auswirkungen auf die Tätigkeit und Finanzlage der Garantin oder den Wert der Wertpapiere haben.

Infolge der Umsetzung der Sanierungs- und Abwicklungsrichtlinie sollte Wertpapierinhabern bewusst sein, dass (i) die Fähigkeit der Garantin, ihren Verbindlichkeiten unter der Garantie nachzukommen, im Falle einer Anwendung des allgemeinen Bail-in-Instruments gegenüber der Garantin beeinträchtigt sein könnte, und dass (ii) die Wertpapierinhaber in ihrer Eigenschaft als Begünstigte der Garantie im Fall der Anwendung des allgemeinen Bail-in-Instruments gegenüber der Garantin von einer Herabschreibung der Wertpapiere (gegebenenfalls bis auf Null (0)) oder deren Umwandlung in Eigenkapital der Garantin betroffen sein können, falls sie gemäß den Bestimmungen der Garantie von der Garantin die Zahlung von unter der Garantie zahlbaren Beträgen verlangen. Durch diese Maßnahmen können die Wertpapierinhaber ihren Anspruch gegen die Garantin ganz oder teilweise verlieren. Die Ausübung oder eine mögliche Ausübung einer Befugnis im Rahmen der Sanierungs- und Abwicklungsrichtlinie könnte daher wesentliche Auswirkungen auf die Rechte der Wertpapierinhaber, den Kurs oder Wert ihrer Anlage in Wertpapiere und/oder die Fähigkeit der Garantin zur Erfüllung ihrer Verpflichtungen aus der Garantie haben.

Umsetzung der Sanierungs- und Abwicklungsrichtlinie in Frankreich

Die Umsetzung der Sanierungs- und Abwicklungsrichtlinie in Frankreich erfolgte im Wesentlichen durch zwei Gesetzgebungsakte. Zunächst hatte das Bankengesetz vom 26. Juli 2013 zur Trennung und Regulierung von Bankgeschäften (*Loi de séparation et de régulation des activités bancaires*) (in der durch die Verordnung zur Anpassung der Gesetzgebung an das Recht der Europäischen Union in Finanzangelegenheiten (*Ordonnance portant diverses dispositions d'adaptation de la législation au droit de l'Union européenne en matière financière*) vom 20. Februar 2014 geänderten Fassung ("**Bankengesetz**" (*Banking Law*)) die Umsetzung der Sanierungs- und Abwicklungsrichtlinie vorweggenommen. Anschließend wurde durch die Verordnung Nr. 2015-1024 vom 20. August 2015 zur Anpassung der Gesetzgebung an das Recht der Europäischen Union in Finanzangelegenheiten (*Ordonnance no 2015-1024 du 20 août 2015 portant diverses dispositions d'adaptation de la législation au droit de l'Union européenne en matière financière*) ("**Verordnung**" (*Ordinance*)), am 21. August 2015 im Amtsblatt der Europäischen Union bekannt gemacht, eine Reihe von Bestimmungen zur Änderung und Ergänzung des Bankengesetzes eingeführt, um französisches Recht an die Gesetzgebung der Europäischen Union in Finanzangelegenheiten anzupassen. Die Folgen zahlreicher Bestimmungen der Sanierungs- und Abwicklungsrichtlinie entsprachen bereits denen der Bestimmungen des Bankengesetzes. Dekret Nr. 2015-1160 vom 17. September 2015 (*Decree no. 2015-1160 dated 17 September 2015, décret*) und drei Beschlüsse vom 11. September 2015 (*orders dated 11 September 2015, arrêtés*) zur Durchführung von Bestimmungen der Verordnung (i) zur Sanierungsplanung, (ii) zur Abwicklungsplanung und (iii) zu Kriterien zur Bewertung der Abwicklungsfähigkeit eines Instituts oder einer Gruppe, bekanntgemacht am 20. September 2015, verfolgten hauptsächlich das Ziel, die Sanierungs- und Abwicklungsrichtlinie in Frankreich umzusetzen. Die Verordnung wurde durch das Gesetz Nr. 2016-1691 vom 9. Dezember 2016 (*Loi n°2016-1691 du 9 décembre 2016 relative à la transparence, à la lutte contre la corruption et à la modernisation de la vie économique*) ratifiziert, das auch Bestimmungen enthält, die die Umsetzung der Sanierungs- und Abwicklungsrichtlinie klarstellen.

Seit der Veröffentlichung der delegierten Verordnung (EU) 2016-1450 vom 23. Mai 2016 im Amtsblatt vom 3. September 2016 zur Ergänzung der Sanierungs- und Abwicklungsrichtlinie durch technische

Regulierungsstandards zur Präzisierung der Kriterien im Zusammenhang mit der Methode zur Festlegung der Mindestanforderung an Eigenmittel und berücksichtigungsfähige Verbindlichkeiten, müssen französische Kreditinstitute (wie BNPP) nun jederzeit die Mindestanforderungen an die Eigenmittel und berücksichtigungsfähigen Verbindlichkeiten (die "MREL") erfüllen. Die MREL wird als Prozentsatz der gesamten Verbindlichkeiten und des Eigenkapitals des Instituts ausgedrückt und zielt darauf ab, die Institute daran zu hindern, ihre Verbindlichkeiten so zu gestalten, dass die Wirksamkeit der Bail-in-Instrumente eingeschränkt oder verhindert wird.

Die Auswirkungen der Sanierungs- und Abwicklungsrichtlinie und ihrer Durchführungsbestimmungen auf Kreditinstitute, einschließlich der Garantin, sind gegenwärtig unklar; ihre gegenwärtige und künftige Anwendung und Durchführung gegenüber der Garantin oder eine darauf beruhende Maßnahme könnte aber wesentliche Auswirkungen auf die Tätigkeit und Finanzlage der Garantin oder den Wert der Wertpapiere haben.

Das französische Währungs- und Finanzgesetzbuch (*Code monétaire et financier*) in der durch die Verordnung geänderten Form sieht außerdem vor, dass die zuständige Abwicklungsbehörde in Ausnahmefällen bei der Anwendung des allgemeinen Bail-in-Instruments bestimmte Verbindlichkeiten aus dem Anwendungsbereich der Herabschreibungs- oder Umwandlungsbefugnisse insbesondere dann vollständig oder teilweise ausschließen kann, wenn a) für diese Verbindlichkeiten ein Bail-in innerhalb einer angemessenen Frist nicht möglich ist; b) der Ausschluss zwingend erforderlich und angemessen ist, um die Kontinuität der kritischen Funktionen und Kerngeschäftsbereiche des in Abwicklung befindlichen Instituts sicherzustellen; c) der Ausschluss zwingend erforderlich und angemessen ist, um die Gefahr einer ausgedehnten Ansteckung abzuwenden, die das Funktionieren der Finanzmärkte, einschließlich der Finanzmarktinfrastrukturen, derart stören würde, dass dies die Wirtschaft eines Mitgliedsstaats der Europäischen Union oder der Europäischen Union erheblich beeinträchtigen könnte; oder d) die Anwendung des allgemeinen Bail-in-Instruments auf diese Verbindlichkeiten zu einer Wertvernichtung führen würde, bei der die von anderen Gläubigern zu tragenden Verluste höher wären, als wenn diese Verbindlichkeiten vom Bail-in ausgeschlossen würden. Beschließt die zuständige Abwicklungsbehörde also, eine berücksichtigungsfähige Verbindlichkeit oder eine Kategorie berücksichtigungsfähiger Verbindlichkeiten ganz oder teilweise auszuschließen, kann der Umfang der auf andere berücksichtigungsfähige, nicht ausgeschlossene Verbindlichkeiten - gegebenenfalls gegenüber Wertpapierinhabern - angewandten Herabschreibung oder Umwandlung erweitert werden, um diesem Ausschluss Rechnung zu tragen. Wurden die Verluste, die von diesen Verbindlichkeiten absorbiert worden wären, nicht vollständig an andere Gläubiger weitergegeben, kann der französische Einlagensicherungsfonds (*Fonds de garantie des dépôts et de résolution*) oder eine entsprechende Einrichtung eines Mitgliedsstaats daraufhin innerhalb gewisser Grenzen, darunter unter der Voraussetzung, dass der Beitrag 5 % der gesamten Verbindlichkeiten des Instituts nicht überschreiten wird, einen Beitrag an das sich in Abwicklung befindlichen Institut leisten, um (i) alle Verluste, die nicht von berücksichtigungsfähigen Verbindlichkeiten absorbiert wurden, abzudecken und den Nettovermögenswert des in Abwicklung befindlichen Instituts wieder auf null zu bringen, und/oder (ii) Anteile oder andere Eigentumstitel oder Kapitalinstrumente des in Abwicklung befindlichen Instituts zu erwerben, um das Institut zu rekapitalisieren. Im letzten Schritt - falls dann noch Verluste verbleiben - könnte durch zusätzliche Stabilisierungsinstrumente eine außerordentliche finanzielle Unterstützung aus öffentlichen Mitteln gewährt werden. Eine solche außerordentliche finanzielle Unterstützung muss im Einklang mit dem Rechtsrahmen der EU für staatliche Beihilfen erfolgen. Ein Institut wird als ausfallend oder wahrscheinlich ausfallend angesehen, wenn es gegen die an eine anhaltende Zulassung geknüpften Anforderungen verstößt oder in naher Zukunft verstoßen dürfte, wenn seine Vermögenswerte geringer als seine

Verbindlichkeiten sind oder in naher Zukunft sein dürften, wenn es nicht in der Lage ist oder in naher Zukunft nicht in der Lage sein dürfte, seine Schulden bei Fälligkeit zu begleichen, oder wenn es eine außerordentliche finanzielle Unterstützung aus öffentlichen Mitteln benötigt (in begrenztem Umfang gelten Ausnahmen).

Die in der Sanierungs- und Abwicklungsrichtlinie vorgesehenen Befugnisse werden Auswirkungen auf die Verwaltung von Kreditinstituten, einschließlich der Garantin, und Wertpapierfirmen, und in bestimmten Fällen auf die Rechte von Gläubigern haben. Infolge der Umsetzung der Sanierungs- und Abwicklungsrichtlinie sollte Wertpapierinhabern bewusst sein, dass (i) die Fähigkeit der Garantin, ihren Verbindlichkeiten unter der Garantie nachzukommen, im Falle einer Anwendung des allgemeinen Bail-in-Instruments gegenüber der Garantin beeinträchtigt sein könnte, und dass (ii) die Wertpapierinhaber in ihrer Eigenschaft als Begünstigte der Garantie im Fall der Anwendung des allgemeinen Bail-in-Instruments gegenüber der Garantin von einer Herabschreibung der Wertpapiere (gegebenenfalls bis auf Null (0)) oder deren Umwandlung in Eigenkapital der Garantin betroffen sein können, falls sie gemäß den Bestimmungen der Garantie von der Garantin die Zahlung von unter der Garantie zahlbaren Beträgen verlangen. Durch diese Maßnahmen können die Wertpapierinhaber ihren Anspruch gegen die Garantin ganz oder teilweise verlieren. Die Ausübung oder eine mögliche Ausübung einer Befugnis im Rahmen der Sanierungs- und Abwicklungsrichtlinie könnte daher wesentliche Auswirkungen auf die Rechte der Wertpapierinhaber, den Kurs oder Wert ihrer Anlage in Wertpapiere und/oder die Fähigkeit der Garantin zur Erfüllung ihrer Verpflichtungen aus der Garantie haben.

Es ist damit zu rechnen, dass die in der Sanierungs- und Abwicklungsrichtlinie gegenwärtig vorgesehenen Befugnisse und deren Umsetzung im französischen Währungs- und Finanzgesetzbuch (*Code monétaire et financier*) Auswirkungen auf die Verwaltung von Kreditinstituten, einschließlich der Garantin, und großer Wertpapierfirmen (d.h. solcher, die nach der Eigenkapitalrichtlinie IV (*Capital Requirements Directive*, CRD) verpflichtet sind, ein Anfangskapital von Euro 730.000 zu halten), und in bestimmten Fällen auf die Rechte von Gläubigern haben. Für an der Bankenunion teilnehmende Mitgliedsstaaten (einschließlich Frankreich) erfolgt eine vollständige Harmonisierung des Spektrums verfügbarer Instrumente durch den einheitlichen Bankenabwicklungsmechanismus (*Single Resolution Mechanism*, "**einheitlicher Bankenabwicklungsmechanismus**" oder "**SRM**"), die Mitgliedsstaaten sind aber berechtigt, auf nationaler Ebene zusätzliche Instrumente zur Bewältigung von Krisen vorzusehen, solange diese mit den Abwicklungszielen und -grundsätzen der Sanierungs- und Abwicklungsrichtlinie vereinbar sind.

Das einheitliche Abwicklungsgremium (*Single Resolution Board*, "**Ausschuss**" oder "**SRB**") arbeitet insbesondere bei der Erstellung von Abwicklungsplänen eng mit der französischen Banken- und Versicherungsaufsicht (*Autorité de contrôle prudentiel et de résolution*, ACPR) zusammen. Seit dem 1. Januar 2016 stehen ihm seine vollen Abwicklungsbefugnisse zu, da die Voraussetzungen für die Übertragung nationaler Beiträge in den einheitlichen Abwicklungsfonds zu diesem Zeitpunkt erfüllt waren. Welche Auswirkungen die Sanierungs- und Abwicklungsrichtlinie und die Bestimmungen französischen Rechts zu deren Umsetzung auf die Garantin haben, lässt sich noch nicht abschließend einschätzen; es kann keine Gewissheit geben, dass deren Umsetzung oder eine darin derzeit in Erwägung gezogene Maßnahme keine nachteiligen Auswirkungen auf die Rechte der Wertpapierinhaber, den Kurs oder Wert ihrer Anlage in die Wertpapiere und/oder die Fähigkeit der Garantin zur Erfüllung ihrer Verpflichtungen aus der Garantie haben.

Seit November 2014 führt die Europäische Zentralbank (European Central Bank, "**EZB**") die Aufsicht im Rahmen des einheitlichen Bankenaufsichtsmechanismus (*Single Supervisory Mechanism*, SSM) über bedeutende Kreditinstitute in den Mitgliedsstaaten der Eurozone. Außerdem wurde zum Zwecke

der Harmonisierung der Abwicklung von Banken in der Eurozone ein einheitlicher Bankenabwicklungsmechanismus eingeführt. Wie oben bereits erwähnt, wird der einheitliche Bankenabwicklungsmechanismus durch den Ausschuss verwaltet. Gemäß Artikel 5(1) der Verordnung über den einheitlichen Abwicklungsmechanismus (*SRM Regulation*, "**SRM-Verordnung**") wird dem einheitlichen Abwicklungsmechanismus bezüglich solcher Banken, die unter direkter Aufsicht der EZB stehen, die Wahrnehmung der Aufgaben und Ausübung der Befugnisse übertragen, die gemäß der Sanierungs- und Abwicklungsrichtlinie von den Abwicklungsbehörden der Mitgliedsstaaten auszuüben bzw. wahrzunehmen sind. Anfang 2016 ist die Möglichkeit des Ausschusses zur Ausübung dieser Befugnisse in Kraft getreten.

Die Garantin wurde als bedeutendes Unternehmen im Sinne von Artikel 49(1) der Verordnungen zur Übertragung besonderer Aufgaben im Zusammenhang mit der Aufsicht über Kreditinstitute auf die Europäische Zentralbank (*SSM Regulations*, SSM-Verordnungen) benannt und untersteht daher in Zusammenhang mit dem einheitlichen Bankenaufsichtsmechanismus der direkten Aufsicht der EZB. Das bedeutet, dass die Garantin auch dem einheitlichen Bankenabwicklungsmechanismus SRM unterliegt, der 2015 in Kraft trat. Die SRM-Verordnung spiegelt die Sanierungs- und Abwicklungsrichtlinie und nimmt in weiten Teilen auf diese Bezug, so dass der Ausschuss in der Lage ist, dieselben Befugnisse auszuüben, die anderenfalls der zuständigen nationalen Abwicklungsbehörde zustünden.

Fremdsprachige Informationen in Bezug auf die Wertpapiere, die Emittentin oder die Garantin

Anleger sollten nur in die Wertpapiere investieren, wenn sie sich zuvor eingehend informiert und ein umfassendes Verständnis der Wertpapiere angeeignet haben. Dabei sollten Anleger beachten, dass Informationen in Bezug auf die Wertpapiere, die Emittentin oder die Garantin gegebenenfalls nur teilweise oder gar nicht in deutscher Sprache verfügbar sind. Wenn Anleger die Sprache, in welcher die Informationen abgefasst sind, nicht beherrschen, können sie sich möglicherweise nicht ausreichend informieren, um eine fundierte Anlageentscheidung zu treffen.

3. Wesentliche basiswertspezifische Risikofaktoren

Im Rahmen dieses Abschnittes "Wesentliche basiswertspezifische Risikofaktoren" umfasst der Begriff "Basiswert" gegebenenfalls auch Korbbestandteile und die (jeweils) zugrundeliegenden Basiswerte sowie die (jeweils) darin enthaltenen Werte.

Risiken in Verbindung mit Basiswerten bzw. Korbbestandteilen, die Rechtsordnungen in Schwellenländern unterliegen

Ein Basiswert bzw. ein Korbbestandteil kann der Rechtsordnung eines Schwellen- oder Entwicklungslands unterliegen. Eine Investition in Wertpapiere, die sich auf einen solchen Basiswert bzw. Korbbestandteil beziehen, ist daher mit zusätzlichen rechtlichen, politischen und wirtschaftlichen Risiken, einschließlich eines Währungsverfalls, verbunden.

Schwellen- und Entwicklungsländer sind erheblichen rechtlichen, wirtschaftlichen und politischen Risiken ausgesetzt, die größer sein können als beispielsweise in EU-Mitgliedstaaten oder anderen Industrieländern. Daher beinhalten Anlagen mit Bezug zu Schwellen- oder Entwicklungsländern neben den allgemeinen mit der Anlage in den jeweiligen Basiswert bzw. den Korbbestandteil verbundenen Risiken zusätzliche Risikofaktoren. Hierzu gehören die instabile politische oder wirtschaftliche Lage, erhöhte Inflation sowie erhöhte Währungsrisiken. Die Instabilität dieser Länder kann u.a. durch autoritäre Regierungen oder die Beteiligung des Militärs an politischen und wirtschaftlichen Entscheidungsprozessen verursacht werden. Hierzu gehören auch mit

verfassungsfeindlichen Mitteln erzielte oder versuchte Regierungswechsel, Unruhen in der Bevölkerung, verbunden mit der Forderung nach verbesserten politischen, wirtschaftlichen und sozialen Bedingungen, feindliche Beziehungen zu Nachbarländern oder Konflikte aus ethnischen, religiösen oder rassistischen Gründen. Politische oder wirtschaftliche Instabilität kann sich auf das Vertrauen von Anlegern auswirken, was wiederum einen negativen Effekt auf die Währungswechselkurse sowie die Preise für Wertpapiere oder andere Vermögenswerte in diesen Ländern haben kann.

Zudem können über Basiswerte bzw. Korbbestandteile, die Rechtsordnungen in Schwellen- und Entwicklungsländern unterliegen, gegebenenfalls weniger öffentlich zugängliche Informationen verfügbar sein, als Wertpapierinhabern üblicherweise zugänglich gemacht werden. Transparenzanforderungen, Buchführungs-, Abschlussprüfungs- oder Finanzberichterstattungsstandards sowie regulatorische Standards sind in vielerlei Hinsicht weniger streng entwickelt als Standards in Industrieländern. Einige Finanzmärkte in Schwellenländern haben, obwohl sie allgemein ein wachsendes Volumen aufweisen, ein erheblich geringeres Handelsvolumen als entwickelte Märkte, und die Wertpapiere vieler Unternehmen sind weniger liquide und deren Preise größeren Schwankungen ausgesetzt als Wertpapiere von vergleichbaren Unternehmen in entwickelten Märkten.

Sämtliche der vorgenannten Faktoren können einen nachteiligen Einfluss auf den Wert der Wertpapiere haben.

Risiken im Zusammenhang mit Auswirkungen der Regulierung und Reform von sogenannten Referenzwerten

Die Euro Interbank Offered Rate ("**EURIBOR**"), die London Interbank Offered Rate ("**LIBOR**") und Indizes, einschließlich (aber nicht begrenzt auf) Indizes bestehend aus Zinssätzen, Aktien, Rohstoffen, Rohstoffindizes, ETPs, Währungswechselkursen, Fonds und Kombinationen der vorgenannten Indextypen, können als sog. "Referenzwerte" betrachtet werden, die Gegenstand jüngster nationaler, internationaler und sonstiger aufsichtsrechtlicher Regulierungen und Reformvorschläge sind.

Zu den wichtigsten internationalen Regulierungsinitiativen im Zusammenhang mit der Reform von Referenzwerten gehören die Grundsätze für finanzielle Referenzwerte der Internationalen Organisation der Wertpapieraufsichtsbehörden (*IOSCO*) aus dem Juli 2013 (*IOSCO's Principles for Financial Benchmarks - "IOSCO-Grundsätze"*) und die Verordnung (EU) 2016/1011 des Europäischen Parlaments und des Rates vom 8. Juni 2016 über Indizes, die bei Finanzinstrumenten und Finanzkontrakten als Referenzwert oder zur Messung der Wertentwicklung eines Investmentfonds verwendet werden, und zur Änderung der Richtlinien 2008/48/EG und 2014/17/ EU sowie der Verordnung (EU) Nr. 596/2014 ("**EU Referenzwert Verordnung**"). Die IOSCO-Grundsätze zielen darauf ab, einen übergreifenden Rahmen von Leitlinien für Referenzwerte zu schaffen, die auf den Finanzmärkten verwendet werden sollen, insbesondere (unter anderem) für Kontrolle und Rechenschaftspflicht sowie für Beschaffenheit, Integrität und Transparenz der Referenzwertgestaltung, der Festlegung und der Methoden. In einer im Februar 2015 von IOSCO veröffentlichten Überprüfung des Status der freiwilligen Markteinführung der IOSCO-Grundsätze wurde festgestellt, dass bei der Umsetzung der IOSCO-Grundsätze erhebliche, aber unterschiedliche Fortschritte erzielt wurden. Da sich die Referenzwert-Branche jedoch in einem Wandel befindet, können in der Zukunft weitere Schritte von IOSCO erforderlich sein.

Die EU Referenzwert Verordnung wurde am 29. Juni 2016 im Amtsblatt der EU veröffentlicht. Die meisten Bestimmungen der EU Referenzwert Verordnung kommen seit dem 1. Januar 2018 zur

Anwendung, mit Ausnahme einiger Bestimmungen (hauptsächlich zu kritischen Referenzwerten), die seit dem 30. Juni 2016 gelten. Die EU Referenzwert Verordnung gilt für die Bereitstellung von Referenzwerten, das Beitragen von Eingabedaten und die Verwendung eines Referenzwerts innerhalb der Europäischen Union. Unter anderem erfordert sie, dass Administratoren von Referenzwerten zugelassen oder registriert werden müssen (oder nicht in der EU-Ansässige, einem gleichwertigen System unterliegen oder auf andere Weise anerkannt oder übernommen werden) und umfangreiche Anforderungen in Bezug auf die Verwaltung von Referenzwerten erfüllen. Außerdem verhindert sie eine bestimmte Verwendung von Referenzwerten von Administratoren, die nicht zugelassen/registriert sind (oder, wenn sie nicht in der EU ansässig sind, als gleichwertig anerkannt oder übernommen gelten) durch beaufsichtigte Unternehmen in der EU. Der Geltungsbereich der EU Referenzwert Verordnung ist weit und gilt neben sogenannten kritischen Referenzwerten wie EURIBOR auch für viele andere Indizes (einschließlich "proprietärer" Indizes), die verwendet werden, um z.B. den zu zahlenden Betrag oder den Wert oder die Wertentwicklung bestimmter Finanzinstrumente zu bestimmen, für die ein Antrag auf Zulassung zum Handel an einem Handelsplatz gestellt wurde oder die an einem Handelsplatz (EU - geregelter Markt, multilaterales Handelssystem der EU ("**MTF**"), eine organisierte Handelsplattform in der EU ("**OTF**")) oder über einen systematischen Internalisierer gehandelt werden.

Die EU Referenzwert Verordnung könnte erhebliche Auswirkungen auf Wertpapiere haben, die an einen Referenzwert im Sinne der EU Referenzwert Verordnung gekoppelt sind, einschließlich einer der folgenden Umstände:

- Vorbehaltlich geltender Übergangsbestimmungen darf ein beaufsichtigtes Unternehmen einen Index, der einen "Referenzwert" darstellt, auf bestimmte Weise nicht verwenden, wenn der Administrator des Referenzwerts oder der Referenzwert (sofern dieser von Administratoren, die außerhalb der EU ansässig sind, bereitgestellt wird) nicht in das ESMA-Register der gemäß der EU Referenzwert Verordnung zugelassenen Administratoren/Referenzwerte eingetragen wurde oder aus diesem Register entfernt worden ist (z.B. wenn der Administrator keine Zulassung oder Registrierung gemäß der EU Referenzwert Verordnung erhält oder behält, oder, falls der Administrator in einer Jurisdiktion außerhalb der EU ansässig ist, keine Anerkennung oder Übernahme erhält oder behält, und der Administrator oder Referenzwert nicht als gleichwertig anerkannt ist);
- Die Methodik oder andere Bedingungen des Referenzwerts könnten geändert werden, um mit den Bestimmungen der EU Referenzwert Verordnung übereinzustimmen; und
- Die in den Wertpapierbedingungen festgelegten Notfallpläne können Anwendung finden oder, wenn ein Potenzielles Anpassungsereignis in den anwendbaren Endgültigen Bedingungen anwendbar ist, kann die Berechnungsstelle die Bedingungen der Wertpapiere für den Fall ändern, dass der Referenzwert sich wesentlich ändert oder nicht mehr bereitgestellt wird, um den Bestimmungen der EU Referenzwert Verordnung zu entsprechen.

Jede der oben genannten Änderungen oder andere sich daraus ergebende Änderungen für einen Referenzwert infolge internationaler, nationaler oder sonstiger Reformen, Initiativen oder Untersuchungen oder die generell erhöhte regulatorische Kontrolle von Referenzwerten könnten sich möglicherweise nachteilig auf den betreffenden Referenzwert auswirken oder andere unvorhergesehene Folgen haben, einschließlich und aber nicht beschränkt darauf, dass solche Änderungen:

- Auswirkungen auf die Höhe des veröffentlichten Kurses oder Wertes des Referenzwerts haben, die wiederum Auswirkungen auf das Sinken, die Erhöhung oder sonstige Beeinflussung der Volatilität des veröffentlichten Kurses oder Wertes haben können;

- die Kosten und Risiken der Verwaltung oder sonstigen Mitwirkung an der Festlegung eines Referenzwerts und Einhaltung diesbezüglicher Vorschriften oder Anforderungen erhöhen können;
- die Marktteilnehmer davon abhalten können, bestimmte Referenzwerte weiter zu verwalten oder dazu beizutragen;
- Änderungen der Regeln oder Methodik auslösen können, die für bestimmte Referenzwerte angewendet werden;
- die Beendigung bestimmter Referenzwerte (oder bestimmter Währungen oder Laufzeiten von Referenzwerten) herbeiführen können; oder
- andere nachteilige Auswirkungen oder unvorhergesehene Folgen haben können.

Jede dieser Folgen könnte den Wert und die Rendite von Wertpapieren erheblich nachteilig beeinflussen und / oder könnte dazu führen, dass die Wertpapiere nach Eintritt eines Potenziellen Anpassungsereignisses vorzeitig delisted, angepasst oder gekündigt werden, vorbehaltlich der Ermessensentscheidung der Berechnungsstelle oder aus anderen Gründen, abhängig vom jeweiligen Referenzwert und den anwendbaren Wertpapierbedingungen.

Anleger sollten für Investitionsentscheidungen in Bezug auf Wertpapiere, die an einen Referenzwert gekoppelt sind oder auf diesen Bezug nehmen, einen unabhängigen Berater konsultieren und eine eigene Einschätzung hinsichtlich möglicher Risiken vornehmen, die sich aus Reformen und Untersuchungen von Referenzwerten ergeben.

Aktien (oder sonstige Dividendenpapiere (z.B. Genussscheine))

Handelt es sich bei dem Basiswert bzw. Korbbestandteil um eine Aktie oder ein sonstiges Dividendenpapier (z.B. Genussschein) (nachfolgend die "**Aktie**"), sollten die folgenden Risiken, die speziell mit Aktien als Basiswert bzw. Korbbestandteil verbunden sind, beachtet werden.

Besondere Risiken im Zusammenhang mit der Kursentwicklung von Aktien

Die Kursentwicklung einer als Basiswert bzw. als Korbbestandteil verwendeten Aktie hängt von der Entwicklung des die Aktien emittierenden Unternehmens ab. Doch auch unabhängig von der Vermögens-, Finanz-, Liquiditäts- und Ertragslage des die Aktien emittierenden Unternehmens kann der Kurs einer Aktie Schwankungen oder nachteiligen Wertveränderungen unterliegen. Insbesondere die allgemeine Konjunktur und die Börsenstimmung können die Kursentwicklung beeinflussen.

Ähnliche Risiken wie eine Direktanlage in Aktien

Die Marktpreisentwicklung von Wertpapieren mit einer Aktie als Basiswert bzw. als Korbbestandteil ist abhängig von der Kursentwicklung der Aktie. Die Kursentwicklung einer Aktie kann Einflüssen wie z.B. der Dividenden- bzw. Ausschüttungspolitik, den Finanzaussichten, der Marktposition, Kapitalmaßnahmen, der Aktionärsstruktur und Risikosituation des Emittenten der Aktie, Leerverkaufsaktivitäten, geringer Marktliquidität und auch politischen Einflüssen unterliegen. Demzufolge kann eine Investition in ein Wertpapier mit einer Aktie als Basiswert bzw. Korbbestandteil ähnlichen Risiken wie eine Direktanlage in Aktien unterliegen.

Die Kursentwicklung der Aktie kann Einflüssen unterliegen, die außerhalb des Einflussbereichs der Emittentin liegen, wie z.B. dem Risiko, dass das betreffende Unternehmen zahlungsunfähig wird, dass über das Vermögen des Unternehmens ein Insolvenzverfahren oder ein nach dem für das Unternehmen anwendbaren Recht vergleichbares Verfahren eröffnet wird oder vergleichbare

Ereignisse in Bezug auf das Unternehmen stattfinden, was zu einem Totalverlust für den Wertpapierinhaber führen kann, oder dass der Aktienkurs starken Schwankungen ausgesetzt ist.

Darüber hinaus hängt die Wertentwicklung der Aktien in besonderem Maße von der Entwicklung der Kapitalmärkte ab, die wiederum von der allgemeinen globalen Lage und spezifischen wirtschaftlichen und politischen Gegebenheiten beeinflusst werden. Aktien von Unternehmen mit einer niedrigen bis mittleren Marktkapitalisierung unterliegen möglicherweise noch höheren Risiken (z.B. in Bezug auf Volatilität oder Insolvenz) als die Aktien von größeren Unternehmen. Darüber hinaus können Aktien von Unternehmen mit niedriger Marktkapitalisierung aufgrund geringerer Handelsvolumina extrem illiquide sein. Aktien von Unternehmen, die ihren Geschäftssitz oder ihre maßgebliche Betriebstätigkeit in Ländern haben bzw. abwickeln, in denen eine geringe Rechtssicherheit herrscht, unterliegen zusätzlichen Risiken, wie z.B. dem Risiko von Regierungsmaßnahmen oder Verstaatlichungen. Dies kann zu einem Gesamt- oder Teilverlust des Wertes der Aktie führen. Die Realisierung dieser Risiken kann dann für Inhaber von Wertpapieren, die sich auf solche Aktien beziehen, zum Teilverlust des investierten Kapitals führen.

Anleger in die Wertpapiere haben keine Aktionärsrechte

Die Wertpapiere vermitteln keine Beteiligung in Aktien als Basiswert bzw. als Korbbestandteil, einschließlich etwaiger Stimmrechte und möglicher Rechte, Dividendenzahlungen, Zinsen oder andere Ausschüttungen zu erhalten, oder andere Rechte hinsichtlich der Aktie.

Währungsrisiken

Lauten die Anlagen der Gesellschaft, deren Aktien als Basiswert bzw. als Korbbestandteil verwendet werden, auf eine andere Währung als die Währung, in der der Wert der Aktien berechnet wird, können sich hieraus weitere Korrelationsrisiken ergeben. Diese Korrelationsrisiken beziehen sich auf den Grad der Abhängigkeit der Entwicklung der Währungswechselkurse von dieser Fremdwährung zu der für die Bestimmung des Aktienwerts maßgeblichen Währung. Auch mögliche Absicherungsgeschäfte einer Aktiengesellschaft können solche Risiken nicht ausschließen.

Interessenkonflikte der Emittentin in Bezug auf die Aktie

Es besteht die Möglichkeit, dass die Emittentin sowie ihre verbundenen Unternehmen Aktien der Gesellschaft, die den Basiswert oder Korbbestandteil emittiert hat, besitzen, was zu Interessenkonflikten führen kann. Die Emittentin sowie ihre verbundenen Unternehmen können sich auch dazu entschließen, den Basiswert bzw. den Korbbestandteil nicht zu halten oder keine derivativen Verträge, die sich auf die Aktie beziehen, abzuschließen. Weder die Emittentin noch ihre verbundenen Unternehmen sind allein aufgrund der Tatsache, dass die Wertpapiere begeben wurden, beschränkt, Rechte, Ansprüche und Beteiligungen bezüglich des Basiswerts bzw. des Korbbestandteils oder bezüglich derivativer Verträge, die sich auf den Basiswert bzw. den Korbbestandteil beziehen, zu verkaufen, zu verpfänden oder anderweitig zu übertragen.

Metalle und Rohstoffe

Handelt es sich bei dem Basiswert bzw. Korbbestandteil um ein Metall oder einen Rohstoff, sollten die folgenden Risiken, die speziell mit Metallen und Rohstoffen als Basiswert bzw. Korbbestandteil verbunden sind, beachtet werden.

Ähnliche Risiken wie eine Direktanlage in die Metalle oder Rohstoffe

Eine Investition in ein Wertpapier mit einem Rohstoff oder einem Metall als Basiswert bzw. als Korbbestandteil unterliegt ähnlichen Risiken wie eine Direktanlage in diese(n) jeweiligen Rohstoff(e) oder

in diese(s) jeweilige(n) Metall(e). Rohstoffe (z.B. Öl, Gas, Weizen, Mais) und Metalle (z.B. Gold, Silber) werden überwiegend an spezialisierten Börsen sowie direkt zwischen Marktteilnehmern außerbörslich (*over the counter*) gehandelt. Eine Anlage in Rohstoffe und Metalle ist risikoreicher als Anlagen in Anleihen, Devisen oder Aktien, da Preise in dieser Anlagekategorie größeren Schwankungen (sog. Volatilität) unterliegen, da der Handel mit Rohstoffen und Metallen teilweise auch zu Spekulationszwecken erfolgt, und diese Anlagekategorie möglicherweise weniger liquide ist als z.B. Aktien, die an Aktienmärkten gehandelt werden.

Abhängigkeit von dem Wert der Metalle oder Rohstoffe

Die Rohstoff- und Metallpreise werden durch die folgenden, nicht als abschließende Aufzählung zu verstehenden, Faktoren, beeinflusst: Angebot und Nachfrage; Finanzmarktspekulationen; Produktionsengpässe; Lieferschwierigkeiten; wenige Marktteilnehmer; Produktion in Schwellenländern (politische Unruhen, Wirtschaftskrisen); politische Risiken (Krieg, Terror); ungünstige Witterungsverhältnisse; Naturkatastrophen.

Es ist zu beachten, dass als Basiswert verwendete Metalle bzw. Rohstoffe 24 Stunden am Tag durch die Zeitzonen in Australien, Asien, Europa und Amerika gehandelt werden. **Potenzielle Erwerber der Wertpapiere sollten somit beachten, dass es jederzeit und auch außerhalb der lokalen Handelszeiten oder der Handelszeiten der Berechnungsstelle bzw. der Anbieterin zum Erreichen, Überschreiten bzw. Unterschreiten einer bzw. eines nach den Wertpapierbedingungen maßgeblichen Grenze, Barriere oder Schwellenwerts kommen kann.**

Kartelle und regulatorische Änderungen

Eine Reihe von Firmen oder Ländern, die in der Gewinnung von Rohstoffen und Metallen tätig sind, haben sich zu Organisationen oder Kartellen zusammengeschlossen, um das Angebot zu regulieren und somit die Preise zu beeinflussen. Der Handel mit Rohstoffen und Metallen unterliegt aber andererseits aufsichtsbehördlichen Vorschriften oder Marktregeln, deren Anwendung sich ebenfalls nachteilig auf die Preisentwicklung der betroffenen Rohstoffe und Metalle auswirken kann.

Geringe Liquidität

Viele Rohstoff- und Metall-Märkte sind nicht besonders liquide und somit ggf. nicht in der Lage, schnell und in ausreichendem Maße auf Angebots- und Nachfrageveränderungen zu reagieren. Im Falle einer niedrigen Liquidität können spekulative Anlagen durch einzelne Marktteilnehmer zu Preisverzerrungen führen.

Politische Risiken

Metalle werden häufig in Schwellenländern gewonnen und von Industrienationen nachgefragt. Die politische und wirtschaftliche Situation von Schwellenländern ist jedoch meist weniger stabil als in den Industriestaaten. Sie sind eher den Risiken schneller politischer Veränderungen und konjunktureller Rückschläge ausgesetzt. Politische Krisen können das Vertrauen von Anlegern erschüttern, was wiederum die Preise der Waren beeinflussen kann. Kriegerische Auseinandersetzungen oder Konflikte können Angebot und Nachfrage bestimmter Metalle verändern. Darüber hinaus ist es möglich, dass Industrieländer ein Embargo beim Export und Import von Metallen und Dienstleistungen auferlegen. Dies kann sich direkt oder indirekt auf den Preis des Metalls, das als Basiswert bzw. als Korbbestandteil der Wertpapiere verwendet wird, auswirken.

Indizes

Handelt es sich bei dem Basiswert bzw. Korbbestandteil um einen Index, unterliegt das Regelwerk des Index möglichen Änderungen durch den Betreiber des Index. Die Emittentin hat keinen Einfluss auf solche etwaigen Änderungen.

Auch soweit ein Index, wie in den jeweiligen Endgültigen Angebotsbedingungen angegeben, durch eine juristische oder natürliche Person zur Verfügung gestellt wird, die in Verbindung mit der Emittentin oder in deren Namen handelt, basieren die Regeln des Index (einschließlich der Indexmethode für die Auswahl und Neuabwägung der Indexbestandteile und der Beschreibung von Marktstörungen und Anpassungsregeln) auf vorher festgelegten und objektiven Kriterien, so dass eine Einflussnahme der Emittentin ausgeschlossen ist.

Der Betreiber des Index bzw. die für die Zusammensetzung des Index zuständige Person sowie die Emittentin können während der Laufzeit der Wertpapiere neuen gesetzgeberischen Anforderungen an die Veröffentlichung und Verwendung eines Index unterliegen, welche unter Umständen eine Zulassung oder Registrierung des jeweiligen Betreibers des Index bzw. der für die Zusammensetzung des Index zuständigen Person und eine Indexänderung zur Erfüllung der gesetzlichen Vorgaben erfordern. Es ist in diesem Zusammenhang nicht ausgeschlossen, dass ein Index inhaltlich geändert, nicht mehr fortgeführt wird oder verwendet werden kann, insbesondere wenn eine Zulassung oder Registrierung nicht erfolgt oder nachträglich wegfällt (siehe hierzu auch den vorstehenden Unterabschnitt "Risiken im Zusammenhang mit Auswirkungen der Regulierung und Reform von sogenannten Referenzwerten"). In diesen Fällen ist zu beachten, dass es im Ermessen der Emittentin liegt, Anpassungen gemäß den Wertpapierbedingungen vorzunehmen bzw. die Wertpapiere gegebenenfalls außerordentlich zu kündigen.

Keine Berücksichtigung von Dividendenzahlungen oder sonstigen Ausschüttungen im Fall von Preisindizes als Basiswert bzw. Korbbestandteil

Sofern es sich bei dem Basiswert bzw. Korbbestandteil um einen Preisindex (auch Kursindex genannt) handelt, ist zu beachten, dass – anders als bei Performanceindizes – Dividendenausschüttungen der im Basiswert bzw. Korbbestandteil enthaltenen Aktien nicht zu einer Erhöhung des Stands des Basiswerts bzw. Korbbestandteils führen. Anleger profitieren somit nicht von Dividenden oder sonstigen Ausschüttungen in Bezug auf die in einem Preisindex enthaltenen Aktien.

Risiken im Hinblick auf Dividendenzahlungen und sonstige Ausschüttungen im Fall von Performanceindizes als Basiswert bzw. Korbbestandteil

Sofern es sich bei dem Basiswert bzw. Korbbestandteil um einen Performanceindex handelt, ist zu beachten, dass – anders als bei Preisindizes - Dividendenzahlungen oder sonstige Ausschüttungen hinsichtlich der im Index enthaltenen Aktien bei der Ermittlung der Höhe des Indexstandes Berücksichtigung finden. Entsprechend besteht das Risiko, dass alleine durch die Berücksichtigung solcher Dividendenzahlungen oder sonstiger Ausschüttungen im Kurs des Index eine nach den Wertpapierbedingungen relevante Barriere oder ein nach den Wertpapierbedingungen relevanter Schwellenwert verletzt wird, was negative Folgen für die Höhe der etwaigen Verzinsung und/oder die Rückzahlung haben kann.

Besondere Risiken im Hinblick auf Verbraucherpreisindizes als Basiswert bzw. Referenzwert

Sofern sich die Wertpapiere auf einen Verbraucherpreisindex als Basiswert bzw. Korbbestandteil beziehen, ist zu beachten, dass maßgebend für die Entwicklung des Basiswerts bzw. der Korbbestandteile die Entwicklung der einzelnen dem Index zugrunde liegenden Warenkörbe ist. Diese wiederum lässt sich nicht vorhersagen. Sie wird abhängen von der allgemeinen wirtschaftlichen Lage in den einzelnen in den Verbraucherpreisindex einbezogenen Ländern wie auch weltweit, von der Geldmenge, Energiepreisen, Währungswechsellkursentwicklungen, der Arbeitsmarktlage, dem Konsum- bzw. Sparverhalten der Verbraucher, konjunkturellen Erwartungen, politischen Gegebenheiten etc.

Risiko der Änderung der Indexberechnung

Bestimmungen zur Berechnung der Kurse des Index werden durch den Betreiber des Index im entsprechenden Regelwerk zu dem Index festgelegt. Die Emittentin hat daher keinen Einfluss auf die Berechnung der Kurse durch den Betreiber des Index sowie mögliche Änderungen des Regelwerks, die einen Einfluss auf die Berechnung der Kurse haben.

Anleger sollten zudem beachten, dass die von dem Betreiber des Index während der entsprechenden Börsenhandelszeiten berechneten, offiziellen Kurse des Index von möglichen vor- oder nachbörslichen Kursen des Index sowie von Kursen von auf den Index bezogenen Termin- bzw. Optionskontrakten - unter Umständen auch erheblich - abweichen können.

Im Fall eines Index als Basiswert kann daher keine Gewährleistung dafür übernommen werden, dass die angewendeten Berechnungsmethoden nicht in einer Weise abgewandelt oder verändert werden, die unter Umständen die Zahlung an die Inhaber von Wertpapieren (negativ) beeinflussen kann.

Währungsrisiko bei Indizes

Sofern vorgesehen, kann sich der Wert bestimmter Bestandteile des Index in fremden Währungseinheiten bestimmen, d.h. in Währungen, die von der Währung des Index abweichen. In diesem Fall hängt die Wertentwicklung des jeweiligen Index regelmäßig nicht nur von der Wertentwicklung der Bestandteile des Index, sondern auch von der Entwicklung der fremden Währungseinheiten ab. Entwickelt sich der jeweilige Währungswechsellkurs ungünstig, so wirkt sich dies auf den Index negativ aus.

Besondere Risiken bei Proprietären Indizes

Risiko von Interessenkonflikten bei Proprietären Indizes

Als Proprietäre Indizes werden Indizes bezeichnet, die von der Emittentin oder einer derselben Gruppe angehörenden juristischen Person zusammengestellt werden. Aufgrund der Wahrnehmung unterschiedlicher Funktionen im Zusammenhang mit der Begebung von Wertpapieren auf Proprietäre Indizes sind die Emittentin und andere Unternehmen der BNP Paribas-Gruppe in Bezug auf die Wertpapiere verschiedenen Interessenkonflikten ausgesetzt, die sich nachteilig auf die Wertpapiere auswirken können.

In Bezug auf die Struktur und Anwendung des Proprietären Index sowie im Rahmen der gewöhnlichen Geschäftstätigkeit können für die Index-Berechnungsstelle oder ihre verbundenen Unternehmen oder Tochtergesellschaften oder ihre jeweiligen Verwaltungsratsmitglieder, leitenden Angestellten, Mitarbeiter, Vertreter oder Beauftragte möglicherweise Interessenkonflikte bestehen.

Die Index-Berechnungsstelle oder ihre verbundenen Unternehmen oder Tochtergesellschaften oder ihre jeweiligen Verwaltungsratsmitglieder, leitenden Angestellten, Mitarbeiter, Vertreter oder Beauftragten können im Rahmen ihrer gewöhnlichen Geschäftstätigkeit Geschäfte oder (strukturierte oder sonstige) Anlagen tätigen, fördern, anbieten oder verkaufen, die auf den Proprietären Index oder einen seiner Bestandteile bezogen sind. Darüber hinaus kann eine der vorgenannten natürlichen oder juristischen Personen Beteiligungen oder Positionen in dem Proprietären Index oder einem seiner Bestandteile oder in Bezug darauf besitzen oder besessen haben oder Handelspositionen in dem Proprietären Index oder einem seiner Bestandteile oder in Bezug darauf kaufen, verkaufen oder anderweitig handeln oder in Bezug auf eines dieser Elemente Geschäfte mit anderen Personen oder in deren Namen tätigen oder darin investieren. Diese Tätigkeit könnte zu einem Interessenkonflikt führen, welcher sich positiv oder negativ auf den Stand des Proprietären Index auswirken kann. Weder die Index-Berechnungsstelle noch ihre verbundenen Unternehmen oder Tochtergesellschaften noch ihre jeweiligen Verwaltungsratsmitglieder, leitenden Angestellten, Mitarbeiter, Vertreter oder Beauftragten sind in irgendeiner Weise verpflichtet, die Umstände einer Person bei der Teilnahme an solchen Geschäften zu berücksichtigen oder sich selbst in einer Weise zu verhalten, die für Personen, die über die Wertpapiere oder ein anderes auf den Proprietären Index bezogenes Produkt ein Engagement in dem Proprietären Index eingegangen sind, von Vorteil ist.

Insbesondere fungiert die BNP Paribas Arbitrage S.N.C. im Sinne der Bedingungen sowohl als Berechnungsstelle unter den Wertpapieren als auch als Stelle (die "**Index-Berechnungsstelle**", auch "**Referenzstelle**" genannt), die den Stand des Basiswerts berechnet. Dies kann zu einem Interessenkonflikt führen, z.B. wenn die Index-Berechnungsstelle einen bestimmten Ermessensspielraum bei der Berechnung des Stands des Basiswerts hat. Solche Interessenkonflikte können sich nachteilig für die Inhaber der Wertpapiere auswirken.

Der Proprietäre Index wird von BNP Paribas bzw. einem mit ihr verbundenen Unternehmen oder einer Tochtergesellschaft berechnet, betrieben und unterhalten. Die Einheit von BNP Paribas, die für den Proprietären Index verantwortlich ist, ist nicht verpflichtet, die Interessen der Wertpapierinhaber zu berücksichtigen und nimmt Entscheidungen und Berechnungen unabhängig von etwaigen Interessen von Wertpapierinhabern, deren Wertpapiere sich auf den Proprietären Index beziehen, vor. Die Einheit von BNP Paribas, die für den Proprietären Index verantwortlich ist, kann insbesondere Entscheidungen treffen, die sich wesentlich und nachteilig auf den Wert der Wertpapiere auswirken können.

Die für den Proprietären Index verantwortliche Einheit von BNP Paribas wird weder treuhänderisch noch sonst in irgendeiner Weise im Interesse der Wertpapierinhaber tätig. Insbesondere übernimmt

die für den Proprietären Index verantwortliche Einheit der BNP Paribas keine wie auch immer geartete Finanzberatung im Zusammenhang mit der Zusammensetzung und Berechnung des Proprietären Index.

Risiken im Hinblick auf das Berechnungsmodell bei Proprietären Indizes

Die Berechnung des jeweiligen Proprietären Index beruht auf einem festgelegten Berechnungsmodell. Nach diesem wird in Abhängigkeit von der Schwankung jeweils eine tägliche Gewichtungsanpassung vorgenommen und die Teilnahme an den Bestandteilen des Proprietären Index (auch die "**Korbbestandteile**" bzw. die "**Indexbestandteile**" genannt) ebenfalls täglich angepasst. Soweit das Berechnungsmodell bestimmte Umstände nicht berücksichtigt, oder sich in der Zukunft Änderungen ergeben, wird dieses grundsätzlich nicht entsprechend angepasst. Dies gilt auch und insbesondere für den Fall, dass die dem Berechnungsmodell zugrunde liegenden Annahmen aus einem der Index-Berechnungsstelle nicht bekannten Grund nicht zutreffen.

Die Berechnung des jeweiligen Proprietären Index beruht auf bestimmten Annahmen, Theorien und Modellen, die sich im Nachhinein als unzutreffend herausstellen können. Die jeweilige Zusammensetzung des Proprietären Index wird ausschließlich auf der Grundlage historischer Daten festgelegt. Historische Daten lassen generell keine verlässlichen Schlussfolgerungen auf künftige Wertentwicklungen zu.

Je nach Proprietärem Index (beispielsweise beim BNP Paribas Multi-Asset Diversified vol 8 EUR Global Index), kann das maßgebliche Berechnungsmodell, das zur Festlegung einer positiven oder negativen Gewichtung genutzt wird, vorsehen, dass nicht die aktuelle Marktlage in die Berechnung mit einbezogen wird, sondern dass die Gewichtung an der historischen Schwankung ausgerichtet ist. Damit besteht das Risiko, dass bei einer gegebenen Marktlage die Bestandteile des Proprietären Index positiv oder negativ gewichtet sind, obwohl die gerade umgekehrte Gewichtung zu einem besseren Ergebnis für den Stand des Proprietären Index führen würde. Weiterhin besteht das Risiko, dass der Proprietäre Index von der Entwicklung der Bestandteile des Proprietären Index lediglich in einem geringen Maße partizipiert. Dies ist der Fall, wenn eine steigende Wertentwicklung der Bestandteile des Proprietären Index gegebenenfalls nicht mit einer niedrigen, sondern einer hohen historischen Schwankung dieser einhergeht.

Risiken aufgrund der Berücksichtigung von Gebühren bei der Indexberechnung

Im Rahmen des Berechnungsmodells zur Berechnung des Proprietären Index ist zu berücksichtigen, dass eine Gebühr auf die Entwicklung des Proprietären Index in Abzug gebracht wird. Daneben werden gegebenenfalls Gebühren für jeden Bestandteil des Proprietären Index für die Abwicklung und Nachbildung in unterschiedlicher Höhe erhoben. Diese Gebühren wirken sich negativ auf die Entwicklung des Proprietären Index aus.

Risiko verschiedener Vermögensklassen

Die im Proprietären Index enthaltenen Bestandteile können unterschiedliche Vermögensklassen betreffen. Auch wenn damit das Risiko bezogen auf eine Vermögensklasse nicht unmittelbar eine andere Vermögensklasse betreffen muss, kann nicht ausgeschlossen werden, dass bestimmte Risiken sich auf alle Vermögensklassen auswirken oder dass bestimmte Risiken in Wechselbeziehung zueinander stehen.

Anpassung bzw. Beendigung des Index durch Ereignisse in Bezug auf den Proprietären Index

Bestimmte Ereignisse können dazu führen, dass die Index-Berechnungsstelle Anpassungen auf den Proprietären Index vornimmt. Im Rahmen solcher Anpassungen kann der Index Sponsor, entweder

die Referenzstelle anweisen, einen bestehenden Indexbestandteil durch einen in ihrem Ermessen geeigneten neuen Indexbestandteil zu ersetzen und die notwendigen Änderungen am Index vorzunehmen oder den Proprietären Index unter bestimmten Voraussetzungen beenden. Dies ist insbesondere bei erhöhten Kosten, einem Verstoß gegen die Grundsätze sozialer Unternehmensverantwortung, höhere Gewalt, einer Änderung der Rechtslage, einem Steuerereignis oder einem Abbildungskostenereignis im Rahmen der Indexnachbildung der Fall. Anpassungen auf den Proprietären Index können sich negativ für den Anleger auswirken.

Anpassung des Proprietären Index durch Ereignisse in Bezug auf einzelne Bestandteile des Proprietären Index

Bestimmte Ereignisse, die im Hinblick auf die Bestandteile des Proprietären Index auftreten können, können eine Anpassung des den Wertpapieren zugrundeliegenden Proprietären Index auslösen. Dies ist insbesondere dann der Fall, wenn ein Bestandteil des Proprietären Index nicht mehr existiert oder in sonstiger Weise angepasst wird oder eine Absicherung von Verbindlichkeiten in Bezug auf einen Bestandteil des Proprietären Index beeinträchtigt bzw. beschränkt ist. In diesem Fall kann der Index Sponsor den Proprietären Index in der nach seiner Ansicht erforderlichen Weise anpassen. Insbesondere kann in diesem Fall unter bestimmten Umständen der betroffene Bestandteil des Proprietären Index ausgetauscht werden oder der Indexstand ohne den betroffenen Bestandteil des Proprietären Index berechnet werden. Dies kann sich negativ für den Anleger auswirken.

Risiko bei börsengehandelten Referenzfondsanteilen als Bestandteil des Proprietären Index

Im Hinblick auf einen börsengehandelten Referenzfondsanteil als Bestandteil des Proprietären Index ist zu beachten, dass der für die Bestimmung eines nach den Endgültigen Bedingungen maßgeblichen Preises sowohl der von der in den Wertpapierbedingungen genannten Maßgeblichen Börse als auch der durch den in den Wertpapierbedingungen genannten Administrator ermittelte Kurs maßgeblich sein kann. Der Wertpapierinhaber trägt das Risiko, dass der für ihn ungünstigere Kurs jeweils berücksichtigt wird.

Terminkontrakte

Handelt es sich bei dem Basiswert bzw. Korbbestandteil um Terminkontrakte und ist in den Wertpapierbedingungen ein sogenannter Roll Over vorgesehen, kann es zu den folgenden Risiken im Zusammenhang mit dem Roll Over kommen:

Zu einem in den Wertpapierbedingungen bestimmten Zeitpunkt wird der Basiswert durch einen anderen Terminkontrakt mit einem später in der Zukunft liegenden Verfalltermin ersetzt werden. Obwohl der ersetzende Terminkontrakt (mit Ausnahme der Laufzeit) die gleichen Spezifikationen aufweist wie der ersetzte Basiswert, kann es zu Kursabweichungen kommen, die einen negativen Einfluss auf den Wert der Wertpapiere haben und somit zu einem Verlust bei der Investition des Anlegers in die Wertpapiere führen können.

Stellt die Berechnungsstelle fest, dass zum Zeitpunkt des Roll Over kein Terminkontrakt existiert, der die gleichen Kontraktspezifikationen und Bedingungen wie der zu ersetzende Basiswert aufweist, hat die Emittentin das Recht, entweder (i) den Basiswert durch einen Nachfolge-Terminkontrakt, der nach Auffassung der Berechnungsstelle ähnliche Kontraktspezifikationen und Bedingungen wie der Basiswert aufweist, zu ersetzen und bzw. oder die Wertpapierbedingungen anzupassen oder (ii) die Wertpapiere außerordentlich zu kündigen. Im Zuge einer solchen Veränderung kann nicht ausgeschlossen werden, dass es zu Kursverlusten bei den Wertpapieren kommen kann bzw. aufgrund einer vorzeitigen Kündigung spätere Kursgewinne der Wertpapiere nicht realisiert werden können.

Börsennotierte Fondsanteile

Handelt es sich bei dem Basiswert bzw. Korbbestandteil um einen börsennotierten Fondsanteil, sollten die folgenden Risiken, die speziell mit börsennotierten Fondsanteilen als Basiswert bzw. Korbbestandteil verbunden sind, beachtet werden.

Ähnliche Risiken wie eine Direktanlage in Fondsanteile

Die Höhe des Auszahlungsbetrags wird unter Bezugnahme auf die Kurse von börsennotierten Fondsanteilen, sog. Exchange Traded Funds, die als Basiswerte bzw. als Korbbestandteile verwendet werden, ermittelt. Dementsprechend unterliegt eine Anlage in die Wertpapiere in einem gewissen Umfang ähnlichen Marktrisiken wie eine Direktanlage in die entsprechenden Fondsanteile.

Potenzielle Anleger sollten sich entsprechend beraten lassen und mit der jeweiligen Fondsart und der Kategorie der zugrunde liegenden Vermögenswerte, in die der Fonds investiert, als Anlageklasse vertraut sein.

Konzept eines Exchange Traded Fund; Börsennotierung

Ein Exchange Traded Fund (*börsennotierter Fonds* - "**ETF**" oder "**Fonds**") ist ein von einer in- oder ausländischen Verwaltungsgesellschaft verwalteter Fonds oder ein als Gesellschaft organisiertes Vermögen, dessen Anteile ("**Fondsanteile**") an einer Börse notiert sind. Es kann keine Gewähr übernommen werden, dass die Börsennotierung der Anteile eines ETF während der gesamten Laufzeit der Wertpapiere beibehalten wird. Zudem bietet eine Börsennotierung keine Gewähr dafür, dass die Anteile an ETFs stets liquide sind und damit jederzeit über die Börse veräußert werden können, da der Handel an den Börsen entsprechend den jeweiligen Börsenordnungen ausgesetzt werden kann.

Wertbildende Faktoren; Verwendung von Schätzwerten

Der Kurs eines ETF, der als Basiswert bzw. als Korbbestandteil verwendet wird, beruht dabei im Wesentlichen auf dem Anteilspreis des ETF und damit auf dem Wert der durch den ETF gehaltenen Vermögensgegenstände abzüglich entsprechender Verbindlichkeiten, sog. Nettoinventarwert. Kursrückgänge oder Wertverluste bei den durch den Fonds erworbenen Wertpapieren oder seinen sonstigen Anlagen im Zusammenhang mit der Nachbildung der Wertentwicklung einer Benchmark (siehe nachfolgend unter "Nachbildung der Wertentwicklung der Benchmark; Tracking Error") führen damit grundsätzlich zu einem Verlust des Fonds und damit einem Wertverlust der Fondsanteile. Auch bei einer breiten Streuung und starken Diversifizierung der Fondsanlagen besteht das Risiko, dass sich eine rückläufige Gesamtentwicklung an bestimmten Märkten oder Börsenplätzen in einem Rückgang von Anteilspreisen des ETF niederschlägt.

Da ETFs ihren Nettoinventarwert zudem regelmäßig nur täglich berechnen, beruht ein gegebenenfalls fortlaufend von der Börse veröffentlichter Preis des ETF in der Regel auf Schätzungen des Nettoinventarwerts. Der geschätzte Nettoinventarwert kann sich von dem endgültigen, später veröffentlichten Nettoinventarwert des Fonds unterscheiden, womit während des Börsenhandels grundsätzlich das Risiko eines Auseinanderfallens der Kursentwicklung des ETF und der Entwicklung des tatsächlichen Nettoinventarwerts besteht.

Nachbildung der Wertentwicklung der Benchmark; Tracking Error

Ziel eines ETF ist dabei die möglichst exakte Nachbildung der Wertentwicklung eines Index, eines Korbs oder bestimmter Einzelwerte (jeweils eine "**Benchmark**"). Dennoch können die Bedingungen des ETF vorsehen, dass die Benchmark geändert werden kann. Daher bildet ein ETF möglicherweise nicht durchgehend die ursprüngliche Benchmark ab.

Bei der Nachbildung der Wertentwicklung der Benchmark können ETFs eine sog. Vollnachbildung anstreben und damit direkt in die Einzelkomponenten der nachzubildenden Benchmark investieren, synthetische Nachbildungsmethoden, wie beispielsweise Swaps, oder andere Techniken zur Abbildung, wie beispielweise sog. Sampling-Techniken, einsetzen. Der Wert eines ETF ist daher insbesondere abhängig von der Kursentwicklung der Komponenten, die zur Nachbildung der Benchmark verwendet werden. Nicht auszuschließen ist jedoch das Auftreten von Divergenzen zwischen der Kursentwicklung des ETF und derjenigen der Benchmark, so genannter Tracking Error.

Im Gegensatz zu anderen Fonds findet bei ETFs in der Regel kein aktives Management durch die den ETF verwaltende Gesellschaft statt. Das heißt, dass die Entscheidungen über den Erwerb von Vermögensgegenständen durch die maßgebliche Benchmark bzw. die gegebenenfalls darin abgebildeten Vermögensgegenstände vorgegeben werden. Bei einem Wertverlust der zugrunde liegenden Benchmark besteht daher im Regelfall, insbesondere bei ETFs, die die Wertentwicklung der Benchmark mit einer Vollnachbildung oder synthetischen Nachbildung abbilden, ein uneingeschränktes Kursverlustrisiko in Bezug auf den ETF, was sich negativ auf den Wert der Wertpapiere auswirken kann.

Mit der Nachbildung der Wertentwicklung der Benchmark sind zudem weitere typische Risiken verbunden:

- Bei ETFs, die die Wertentwicklung der Benchmark mit einer Vollnachbildung abbilden, kann es vorkommen, dass nicht sämtliche Komponenten der Benchmark tatsächlich auch erworben oder angemessen weiterveräußert werden können. Dies kann die Fähigkeit des ETF, die Benchmark nachzubilden, nachteilig beeinträchtigen und sich damit auch auf die Wertentwicklung des ETF auswirken.
- Bei ETFs, die Swaps zur synthetischen Nachbildung der Benchmark einsetzen, besteht das Risiko, dass die Gegenpartei, die sog. Swap-Counterparty, ausfällt. Zwar können ETFs gegebenenfalls vertragliche Ansprüche bei Ausfall der Swap-Counterparty haben, dennoch kann nicht ausgeschlossen werden, dass der ETF die Zahlung nicht oder nicht in der Höhe erhält, die er erhalten hätte, wenn die Swap-Counterparty nicht ausgefallen wäre.
- Bei ETFs, die die Benchmark unter Einsatz sog. Sampling-Techniken nachbilden, also die Benchmark weder voll noch synthetisch durch den Einsatz von Swaps nachbilden, können Portfolien von Vermögensgegenständen entstehen, die sich nicht oder nur zu einem geringen Teil aus den tatsächlichen Komponenten der Benchmark zusammensetzen. Daher entspricht das Risikoprofil eines derartigen ETF nicht notwendigerweise auch dem Risikoprofil der Benchmark.
- Soweit ETFs Derivate zur Nachbildung oder zu Absicherungszwecken einsetzen, können sich Verluste der Benchmark potenziell deutlich vergrößern, sog. Hebelwirkung.

Konzentrationsrisiken

Ein als Basiswert bzw. als Korbbestandteil verwendeter ETF kann nach Maßgabe seiner Fondsbedingungen sein Vermögen im Zusammenhang mit der Nachbildung der Wertentwicklung einer Benchmark regelmäßig auf bestimmte Länder bzw. Regionen oder bestimmte Industriesektoren konzentrieren. In diesem Fall können die ETFs größeren Wertschwankungen unterliegen, als wenn sie eine breite Risikostreuung zwischen Ländern bzw. Regionen und Industriesektoren beachten würden. Darüber hinaus kann der Wert von Anlagen in bestimmten Ländern, Branchen und Anlageklassen starken Schwankungen innerhalb kurzer Zeiträume unterliegen. Gleiches gilt bei

ETFs, die ihre Anlagen auf bestimmte Anlageklassen, wie Rohstoffe etc., konzentrieren. ETFs, die in wenig regulierte, enge und exotische Märkte investieren, unterliegen gewissen Risiken. Beispielsweise können in bestimmten Märkten staatliche Eingriffe drohen, die zum vollen oder teilweisen Verlust des investierten Vermögens oder des Zugriffs auf das dort investierte Vermögen führen. Möglicherweise sind diese Märkte auch nicht so zuverlässig reguliert wie andere. Soweit ein ETF seine Anlagen zudem auf bestimmte Schwellenländer konzentriert, ergibt sich ein gesteigertes Risikopotenzial aus dem Umstand, dass die Börsen und Märkte von Schwellenländern oder einigen asiatischen Ländern regelmäßig deutlicheren Schwankungen unterliegen als Börsen und Märkte von weiter entwickelten Industrieländern. Politische Veränderungen, Begrenzungen des Währungsumtauschs, Devisenkontrollen, Steuern, Einschränkungen bezüglich ausländischer Kapitalanlagen und Kapitalrückflüsse etc. können das Anlageergebnis des ETF, und damit den Wert der Fondsanteile, nachteilig beeinflussen.

Währungsrisiken

Lauten die Anlagen des ETF, der als Basiswert bzw. als Korbbestandteil verwendet wird, untereinander oder die Anlagen und die Fondsanteile auf eine andere Währung als die Währung, in der der Nettoinventarwert des ETF berechnet wird, können sich hieraus weitere Korrelationsrisiken ergeben. Diese Korrelationsrisiken beziehen sich auf den Grad der Abhängigkeit der Entwicklung der Währungswechselkurse von dieser Fremdwährung zu der für die Bestimmung des Nettoinventarwerts maßgeblichen Währung. Auch mögliche Absicherungsgeschäfte eines ETF können solche Risiken nicht ausschließen. In diesem Zusammenhang ist ferner zu beachten, dass die Benchmark gegebenenfalls in einer anderen Währung als der ETF berechnet wird. Falls daher die Benchmark insbesondere für die Ermittlung der Gebühren und Kosten in die Währung des ETF umgerechnet wird, können sich Devisenkursschwankungen nachteilig auf den Wert der Fondsanteile auswirken.

Interessenkonflikte

In Verbindung mit der Geschäftstätigkeit eines ETF können zudem bestimmte Interessenkonflikte eintreten, die sich möglicherweise nachteilig auf die Wertentwicklung des Fonds auswirken können. Bei einer im Fondsmanagement handelnden Person oder einem Berater des ETF können potenzielle Interessenkonflikte unter anderem aufgrund von Gebührenrückerstattungen oder sonstigen Vorteilen bestehen. Darüber hinaus können im Fondsmanagement handelnde Personen oder Berater des ETF und ihre jeweiligen Angestellten Dienstleistungen für andere Dritte (wie Management-, Handels- oder Beratungsleistungen) erbringen. Zwar werden die im Fondsmanagement handelnden Personen oder die Berater des ETF im Regelfall bestrebt sein, die Anlagemöglichkeiten gleichmäßig auf sämtliche ihrer Kunden zu verteilen, dennoch ist es wahrscheinlich, dass sich das Anlageportfolio des Fonds und die Portfolios anderer Kunden unterscheiden, selbst wenn ihre Anlageziele gleich oder ähnlich sind. Gegebenenfalls kann eine dieser Personen versucht sein, bei lukrativen Anlagen zunächst diejenigen Portfolios vorzuziehen, bei denen die höchste Gebühr anfällt. Ebenso können im Fondsmanagement handelnde Personen oder die Berater des Fonds bei Erbringung von Management-, Handels- oder Beratungsleistungen für Dritte Empfehlungen erteilen oder Positionen eingehen, die sich von denjenigen, die für den ETF erteilt bzw. für oder durch den ETF gehalten werden, unterscheiden oder mit dem ETF konkurrieren.

Gebühren auf verschiedenen Ebenen

Der Wert einzelner Fondsanteile bzw. der Nettoinventarwert eines Fonds kann unter Umständen in nicht unerheblichem Maße von den durch den ETF erhobenen Gebühren negativ beeinflusst werden. Gebühren können bei ETF auf verschiedenen Ebenen entstehen. Regelmäßig entstehen Gebühren

auf der Ebene des ETF selbst, etwa in Form von Verwaltungsgebühren. Darüber hinaus können noch weitere Gebühren und Auslagen anfallen, die durch Beauftragung Dritter mit Dienstleistungen in Zusammenhang mit der Verwaltung des ETF entstehen können. Auf der Ebene der vom ETF getätigten Investitionen können, etwa bei Anlage in andere Fonds oder sonstige Investmentvehikel, weitere Gebühren anfallen, die die Wertentwicklung solcher Anlagen und damit das Vermögen des ETF beeinträchtigen.

Auf Ebene eines ETF können gegebenenfalls Erfolgsgebühren vereinbart worden sein. Solche Vergütungsvereinbarungen können einen Anreiz schaffen, Anlagen vorzunehmen, die risikoreicher oder spekulativer sind als solche, die getätigt werden würden, wenn solche Vereinbarungen nicht getroffen worden wären. Zudem können diese Erfolgsgebühren gegebenenfalls auch anfallen, obwohl möglicherweise die Wertentwicklung des Fonds hinter der Wertentwicklung der Benchmark zurückgeblieben ist. Aber auch falls die Zahlung einer Erfolgsgebühr davon abhängig ist, dass die Wertentwicklung des ETF die Wertentwicklung der Benchmark übersteigt, kann eine Erfolgsgebühr dann anfallen, wenn die Wertentwicklung des ETF insgesamt (beispielsweise auf Grund der negativen Entwicklung der Benchmark) negativ ist. Auf Ebene des ETF können Erfolgsgebühren somit unter Umständen auch dann anfallen, wenn in Bezug auf eine Anlage in die Wertpapiere ein Verlust eintritt.

Eingeschränkte Aufsicht

Fonds unterliegen möglicherweise keiner Aufsicht oder können in Investmentvehikel investieren, die selbst keiner Aufsicht unterliegen. Umgekehrt kann die Einführung einer Aufsicht über bisher unregulierte Fonds dazu führen, dass erhebliche Nachteile für den Fonds und damit auch die Wertpapiere eintreten.

Nicht börsennotierte Fondsanteile

Handelt es sich bei dem Basiswert bzw. Korbbestandteil um einen nicht börsennotierten Fondsanteil, sollten die folgenden Risiken, die speziell mit nicht börsennotierten Fondsanteilen als Basiswert bzw. Korbbestandteil verbunden sind, beachtet werden.

Ähnliche Risiken wie eine Direktanlage in Fondsanteile

Die Höhe des Auszahlungsbetrags wird unter Bezugnahme auf den Kurs des als Basiswert bzw. als Korbbestandteil verwendeten nicht börsennotierten Fondsanteils ermittelt. Dementsprechend unterliegt eine Anlage in die Wertpapiere in einem gewissen Umfang ähnlichen Marktrisiken wie eine Direktanlage in die entsprechenden Fondsanteile. **Potenzielle Anleger sollten sich entsprechend beraten lassen und mit der jeweiligen Fondsart und der Kategorie der zugrunde liegenden Vermögenswerte, in die der Fonds investiert, als Anlageklasse vertraut sein.**

Marktrisiko

Da sich außerdem Kursrückgänge oder Wertverluste bei den durch den als Basiswert bzw. als Korbbestandteil verwendeten Fonds erworbenen Wertpapieren oder seinen sonstigen Anlagen im Preis der einzelnen Fondsanteile widerspiegeln, besteht grundsätzlich das Risiko sinkender Anteilspreise. Auch bei einer breiten Streuung und starken Diversifizierung der Fondsanlagen besteht das Risiko, dass sich eine rückläufige Gesamtentwicklung an bestimmten Märkten oder Börsenplätzen in einem Rückgang von Anteilspreisen niederschlägt.

Illiquide Anlagen

Der Fonds kann in Vermögenswerte investieren, die illiquide sind oder einer Mindesthaltfrist unterliegen. Aus diesem Grund ist es für den Fonds möglicherweise schwierig, die betreffenden Vermögenswerte überhaupt oder zu einem angemessenen Preis zu verkaufen, wenn er hierzu gezwungen ist, um Liquidität zu generieren. Der Fonds erleidet möglicherweise erhebliche Verluste, falls er illiquide Vermögenswerte verkaufen muss, um Fondsanteile zurücknehmen zu können und der Verkauf der illiquiden Vermögenswerte nur zu einem niedrigen Preis möglich ist. Dies kann sich nachteilig auf den Wert des Fonds und damit auf den Wert der Wertpapiere auswirken.

Anlagen in illiquiden Vermögenswerten können auch zu Schwierigkeiten bei der Berechnung des Nettoinventarwerts des Fonds führen. Dies wiederum kann zu Verzögerungen in Bezug auf Auszahlungen im Zusammenhang mit den Wertpapieren führen.

Verzögerte Veröffentlichung des Nettoinventarwerts

In bestimmten Situationen kann es vorkommen, dass ein Fonds den Nettoinventarwert verspätet veröffentlicht. Dies kann zu einer Verzögerung der Einlösung der Wertpapiere führen und sich, z.B. bei einer negativen Marktentwicklung, nachteilig auf den Wert der Wertpapiere auswirken. Darüber hinaus tragen Wertpapierinhaber das Risiko, bei einer verspäteten Einlösung der Wertpapiere die entsprechenden Erlöse erst verzögert und unter Umständen zu negativeren Konditionen wiederanlegen zu können.

Auflösung eines Fonds

Es ist nicht auszuschließen, dass ein Fonds während der Laufzeit der Wertpapiere aufgelöst wird. In diesem Fall ist die Emittentin berechtigt, nach Maßgabe der jeweiligen Bedingungen der Wertpapiere Anpassungen hinsichtlich der Wertpapiere vorzunehmen. Derartige Anpassungen können insbesondere eine Ersetzung des jeweiligen Fonds durch einen anderen Fonds vorsehen. Darüber hinaus besteht in einem solchen Fall auch die Möglichkeit einer vorzeitigen Kündigung der Wertpapiere durch die Emittentin.

Konzentrationsrisiken

Der als Basiswert bzw. als Korbbestandteil verwendete Fonds kann nach Maßgabe seiner Fondsbedingungen sein Vermögen gegebenenfalls auf bestimmte Länder bzw. Regionen oder bestimmte Industriesektoren konzentrieren. In diesem Fall kann der Fonds größeren Wertschwankungen unterliegen, als wenn er eine breite Risikostreuung zwischen Ländern bzw. Regionen oder Industriesektoren beachten würde. Darüber hinaus kann der Wert von Anlagen in bestimmten Ländern, Branchen und Anlageklassen starken Schwankungen innerhalb kurzer Zeiträume unterliegen. Gleiches gilt bei Fonds, die ihre Anlagen auf bestimmte Anlageklassen, wie Rohstoffe etc., konzentrieren. Fonds, die in wenig regulierte, enge und exotische Märkte investieren, unterliegen gewissen Risiken. Beispielsweise können in bestimmten Märkten staatliche Eingriffe drohen, die zum vollen oder teilweisen Verlust des investierten Vermögens oder des Zugriffes auf das dort investierte Vermögen führen. Möglicherweise sind diese Märkte auch nicht so zuverlässig reguliert wie andere Märkte. Soweit ein Fonds seine Anlagen zudem auf bestimmte Schwellenländer konzentriert, ergibt sich ein gesteigertes Risikopotenzial aus dem Umstand, dass die Börsen und Märkte von Schwellenländern oder einigen asiatischen Ländern regelmäßig deutlicheren Schwankungen unterliegen als Börsen und Märkte von weiter entwickelten Industrieländern. Politische Veränderungen, Begrenzungen des Währungsumtauschs, Devisenkontrollen, Steuern, Einschränkungen bezüglich ausländischer Kapitalanlagen und Kapitalrückflüsse etc. können das Anlageergebnis des Fonds, und damit den Wert der Fondsanteile, nachteilig beeinflussen.

Währungsrisiken

Lauten die Anlagen des Fonds, der als Basiswert bzw. als Korbbestandteil verwendet wird, untereinander oder die Anlagen und die Fondsanteile auf eine andere Wahrung als die Wahrung, in der der Nettoinventarwert des Fonds berechnet wird, konnen sich hieraus weitere Korrelationsrisiken ergeben. Diese Korrelationsrisiken beziehen sich auf den Grad der Abhangigkeit der Entwicklung der Wahrungswchselkurse von dieser Fremdwahrung zu der fur die Bestimmung des Nettoinventarwerts mageblichen Wahrung. Auch mogliche Absicherungsgeschafte eines Fonds konnen solche Risiken nicht ausschlieen.

Abhangigkeit von den Anlageverwaltern

Die Wertentwicklung des Fonds, der als Basiswert bzw. als Korbbestandteil verwendet wird, hangt von der Wertentwicklung der Anlagen ab, die vom Anlageverwalter des Fonds zur Umsetzung der jeweiligen Anlagestrategie ausgewahlt wurden. In der Praxis hangt die Wertentwicklung eines Fonds in starkem Mae von der Kompetenz der fur die Anlageentscheidung verantwortlichen Manager ab. Das Ausscheiden oder Austauschen solcher Personen konnte zu Verlusten und/oder zur Auflosung des jeweiligen Fonds fuhren.

Die Anlagestrategien, die Anlagebeschrankungen und Anlageziele von Fonds konnen einem Anlageverwalter betrachtlichen Spielraum bei der Anlage der entsprechenden Vermogenswerte einraumen, und es kann keine Gewahr dafur ubernommen werden, dass der Anlageverwalter mit seinen Anlageentscheidungen Gewinne erzielt oder diese eine effektive Absicherung gegen Marktrisiken oder sonstige Risiken bieten. Es kann keine Zusicherung dahingehend gegeben werden, dass es dem Fonds gelingt, die ausweislich seiner Verkaufsunterlagen verfolgte Anlagestrategie erfolgreich umzusetzen. Deshalb ist selbst bei positiver Wertentwicklung von Fonds mit ahnlichen Anlagestrategien eine negative Wertentwicklung des Fonds, der den Wertpapieren zugrunde liegt, (und somit der Wertpapiere) moglich.

Interessenkonflikte

In Verbindung mit der Geschaftstatigkeit eines als Basiswert bzw. als Korbbestandteil verwendeten Fonds konnen zudem bestimmte Interessenkonflikte eintreten, die sich moglicherweise nachteilig auf die Wertentwicklung des Fonds auswirken konnen. Bei einer im Fondsmanagement handelnden Person oder einem Berater des Fonds konnen potenzielle Interessenkonflikte unter anderem aufgrund von Gebuhrenruckerstattungen oder sonstigen Vorteilen bestehen. Daruber hinaus konnen im Fondsmanagement handelnde Personen oder Berater des Fonds und ihre jeweiligen Angestellten Dienstleistungen fur andere Dritte (wie Management-, Handels- oder Beratungsleistungen) erbringen. Zwar werden die im Fondsmanagement handelnden Personen oder die Berater des Fonds im Regelfall bestrebt sein, die Anlagemoglichkeiten gleichmaig auf samtliche ihrer Kunden zu verteilen, dennoch ist es wahrscheinlich, dass sich das Anlageportfolio des Fonds und die Portfolios anderer Kunden unterscheiden, selbst wenn ihre Anlageziele gleich oder ahnlich sind. Gegebenenfalls kann eine dieser Personen versucht sein, bei lukrativen Anlagen zunachst diejenigen Portfolios vorzuziehen, bei denen die hochste Gebuhr anfallt. Ebenso konnen im Fondsmanagement handelnde Personen oder die Berater des Fonds bei Erbringung von Management-, Handels- oder Beratungsleistungen fur Dritte Empfehlungen erteilen oder Positionen eingehen, die sich von denjenigen, die fur den Fonds erteilt bzw. fur oder durch den Fonds gehalten werden, unterscheiden oder mit dem Fonds konkurrieren.

Gebuhren auf verschiedenen Ebenen

Der Wert einzelner Fondsanteile bzw. der Nettoinventarwert eines als Basiswert bzw. als Korbbestandteil verwendeten Fonds kann unter Umstanden in nicht unerheblichem Mae von den durch den Fonds erhobenen Gebuhren negativ beeinflusst werden. Gebuhren konnen bei Fonds auf

verschiedenen Ebenen entstehen. Regelmäßig entstehen Gebühren auf der Ebene des Fonds selbst, etwa in Form von Verwaltungsgebühren. Darüber hinaus können noch weitere Gebühren und Auslagen anfallen, die durch Beauftragung Dritter mit Dienstleistungen in Zusammenhang mit der Verwaltung des Fonds entstehen können. Auf der Ebene der vom Fonds getätigten Investitionen können, etwa bei Anlage in andere Fonds oder sonstige Investmentvehikel, weitere Gebühren anfallen, die die Wertentwicklung solcher Anlagen und damit das Vermögen des Fonds beeinträchtigen.

Auf Ebene eines Fonds können gegebenenfalls Erfolgsgebühren vereinbart worden sein. Solche Vergütungsvereinbarungen können einen Anreiz schaffen, Anlagen vorzunehmen, die risikoreicher oder spekulativer sind als solche, die getätigt werden würden, wenn solche Vereinbarungen nicht getroffen worden wären. Zudem können diese Erfolgsgebühren gegebenenfalls auch anfallen, obwohl möglicherweise die Wertentwicklung des Fonds negativ ist. Auf Ebene des Fonds können Erfolgsgebühren somit unter Umständen auch dann anfallen, wenn in Bezug auf eine Anlage in die Wertpapiere ein Verlust eintritt.

Eingeschränkte Aufsicht

Fonds unterliegen möglicherweise keiner Aufsicht oder können in Investmentvehikel investieren, die selbst keiner Aufsicht unterliegen. Umgekehrt kann die Einführung einer Aufsicht über bisher unregulierte Fonds dazu führen, dass erhebliche Nachteile für den Fonds und damit auch die Wertpapiere eintreten.

Währungswechselkurse

Handelt es sich bei dem Basiswert bzw. Korbbestandteil um einen Währungswechselkurs, sollten die folgenden Risiken, die speziell mit Währungswechselkursen als Basiswert bzw. Korbbestandteil verbunden sind, beachtet werden.

Wertpapiere mit einem Währungswechselkurs als Basiswert bzw. als Korbbestandteil beziehen sich auf eine oder mehrere bestimmte Währung(en). Zahlungen hängen von der Entwicklung der zugrunde liegenden Währung(en) ab und können erheblich unter dem Betrag liegen, den der Wertpapierinhaber ursprünglich investiert hat. Eine Anlage in Wertpapiere mit einem Währungswechselkurs als Basiswert bzw. als Korbbestandteil kann ähnlichen Marktrisiken wie eine Direktanlage in die entsprechende(n) zugrunde liegende(n) Währung(en) unterliegen. Dies gilt insbesondere dann, wenn es sich um eine Währung eines Schwellenlandes handelt. Potenzielle Anleger sollten daher mit Devisen als Anlageklasse vertraut sein. Weitere gesetzliche Einschränkungen des freien Umtauschs können sich nachteilig auf den Wert der Wertpapiere auswirken.

Es ist zu beachten, dass Währungswechselkurse als Basiswert bzw. Korbbestandteil 24 Stunden am Tag durch die Zeitzonen in Australien, Asien, Europa und Amerika gehandelt werden. **Potenzielle Erwerber der Wertpapiere sollten somit beachten, dass es jederzeit und auch außerhalb der lokalen Handelszeiten oder der Handelszeiten der Berechnungsstelle bzw. der Anbieterin zum Erreichen, Überschreiten bzw. Unterschreiten einer bzw. eines nach den Wertpapierbedingungen maßgeblichen Grenze, Barriere oder Schwellenwerts kommen kann.**

Körbe

Im Fall eines Korbs als Basiswert ist für die Risikoeinschätzung zu beachten, inwieweit es auf die Wertentwicklung der im Korb enthaltenen Korbbestandteile in der Gesamtheit oder auf die Wertentwicklung jedes einzelnen Korbbestandteils des Korbs ankommt.

Weiterhin sind unter anderem die Volatilität der einzelnen Korbbestandteile und die Korrelation der Korbbestandteile untereinander zu berücksichtigen. Unter dem Begriff "Volatilität" versteht man die Schwankungsbreite bzw. die Kursbeweglichkeit des Korbbestandteils. Eine hohe Volatilität erhöht beispielsweise das Risiko, dass eine bestimmte Barriere bzw. ein bestimmter Schwellenwert verletzt wird. Unter dem Begriff "Korrelation" versteht man ein Maß zur Bestimmung der Abhängigkeit der Entwicklung der Korbbestandteile voneinander. Je ausgeprägter die Korrelation der Korbbestandteile ist, desto ähnlicher ist ihr Kursverlauf.

Wenn die Entwicklung der Korbbestandteile in ihrer Gesamtheit für die Höhe der etwaigen Verzinsung und/oder Rückzahlung maßgeblich ist, können die einzelnen Korbbestandteile im Korb - je nach Ausstattung der Wertpapiere - gleichgewichtet sein oder unterschiedliche Gewichtungsfaktoren aufweisen. Grundsätzlich gilt, je kleiner ein Gewichtungsfaktor eines Korbbestandteils ist, desto geringeren Einfluss hat eine positive Kursentwicklung und je größer ein Gewichtungsfaktor ist, desto größeren Einfluss hat eine negative Kursentwicklung des jeweiligen Korbbestandteils auf die Wertentwicklung des gesamten Korbes.

Soweit die Entwicklung einzelner Korbbestandteile des Korbes maßgeblich für die Höhe der etwaigen Verzinsung und/oder Rückzahlung ist, ist darauf zu achten, wie der maßgebliche Korbbestandteil nach der Ausgestaltung der Wertpapiere bestimmt wird. Sofern es sich um den Korbbestandteil mit der ungünstigsten Entwicklung handelt, ist zu beachten, dass das Risiko aus den Wertpapieren umso höher ist, je höher die Zahl der Korbbestandteile im Korb ist.

III. VERANTWORTLICHE PERSONEN

Die Emittentin BNP Paribas Emissions- und Handelsgesellschaft mbH (mit Sitz in Frankfurt am Main und eingetragen im Handelsregister des Amtsgerichts Frankfurt am Main unter der Nr. HRB 35628) und die Anbieterin BNP Paribas Arbitrage S.N.C., Paris, Frankreich, übernehmen gemäß § 5 Absatz 4 Wertpapierprospektgesetz die Verantwortung für den Inhalt dieses Basisprospekts. Sie erklären, dass ihres Wissens die in dem Basisprospekt genannten Angaben richtig und keine wesentlichen Umstände ausgelassen sind.

IV. ANGABEN ÜBER DIE EMITTENTIN

Die Angaben über die Emittentin sind in dem Registrierungsformular der BNP Paribas Emissions- und Handelsgesellschaft mbH vom 15. Mai 2019 sowie etwaigen Nachträgen dazu enthalten und an dieser Stelle per Verweis in den Basisprospekt einbezogen (eine Liste, die angibt, wo die im Wege des Verweises einbezogenen Angaben enthalten sind, befindet sich nachstehend unter "VII. PER VERWEIS EINBEZOGENE ANGABEN").

V. ANGABEN ÜBER DIE GARANTIN

Die Angaben über die Garantin sind in dem BNPP 2017 Registration Document bzw. BNPP 2018 Registration Document der BNP Paribas S.A. sowie etwaigen Nachträgen dazu enthalten und an dieser Stelle per Verweis in den Basisprospekt einbezogen (eine Liste, die angibt, wo die im Wege des Verweises einbezogenen Angaben enthalten sind, befindet sich nachstehend unter "VII. PER VERWEIS EINBEZOGENE ANGABEN").

1. Registrierungsformular, wie jeweils nachgetragen

Eine Beschreibung der BNP Paribas S.A. als Garantin (die "**Garantin**" oder "**BNPP**", wobei BNPP gemeinsam mit ihren verbundenen Unternehmen auch als "**BNP Paribas Gruppe**" bezeichnet wird) ist

- im BNPP 2017 Registration Document (in der englischen Sprachfassung), und
- im BNPP 2018 Registration Document (in der englischen Sprachfassung),

die an dieser Stelle durch Verweis in diesen Basisprospekt einbezogen und gemäß § 11 Absatz 1 Satz 2 des WpPG Bestandteil dieses Basisprospekts sind (siehe Abschnitt "VII. PER VERWEIS EINBEZOGENE ANGABEN"), enthalten.

Eine weitere Angabe der Seitenzahlen im BNPP 2017 Registration Document bzw. im BNPP 2018 Registration Document, auf die hinsichtlich der erforderlichen Angaben über die Garantin verwiesen wird, findet sich im Abschnitt "VII. PER VERWEIS EINBEZOGENE ANGABEN".

Weitere Angaben über die Garantin

Eine unverbindliche deutsche Übersetzung der nachfolgenden weiteren Angaben über die Garantin ist nach der letzten Seite dieses Basisprospekts (siehe Seite A-1 nach der letzten Seite des Basisprospekts) abgedruckt. Im Falle von Abweichungen zwischen der englischen und der deutschen Fassung ist stets die englische Fassung maßgeblich. Die unverbindliche deutsche Übersetzung der weiteren Angaben über die Garantin ist nicht Bestandteil des Basisprospekts und ist nicht Gegenstand der Prüfung bzw. Billigung durch die BaFin.

2. Trend Information

There has been no material adverse change in the prospects of the Guarantor or the BNP Paribas Group since 31 December 2018 (being the end of the last financial period for which audited financial statements have been published).

Save as disclosed on pages 136 to 138 (including pages 283 to 285) of the BNPP 2018 Registration Document, there are no known trends, uncertainties, demands, commitments or events that are reasonably likely to have a material effect on the prospects of the Guarantor or the BNP Paribas Group for at least the current financial year.

3. Legal and Arbitration Proceedings

Save as disclosed on pages 248 to 249 of the BNPP 2018 Registration Document, there have been no governmental, legal or arbitration proceedings (including any such proceedings which are pending or threatened of which BNPP is aware), during the period covering at least the previous twelve (12) months which may have, or have had in the recent past, significant effects on the Guarantor's and/or the BNP Paribas Group's financial position or profitability.

4. Significant change in the Guarantor's financial or trading position

There has been no significant change in the financial or trading position of the BNP Paribas Group since 31 December 2018 (being the end of the last financial period for which audited financial statements have been published).

5. Material recent events

To the best of BNPP's knowledge, there have not been any recent events which are to a material extent relevant to the evaluation of BNPP's solvency since 31 December 2018.

6. Potential conflicts of interests

To the knowledge of the Guarantor, the duties owed by the members of its administrative, management or supervisory bodies do not give rise to any potential conflicts of interest with such members' private interests or other duties.

7. Auditing of historical annual financial information

The financial information on the Guarantor comprised in the BNPP 2017 Registration Document (in the English language) and in the BNPP 2018 Registration Document (in the English language) have been taken over from the audited consolidated financial statements for the years ended 31 December 2017 and 31 December 2018. These statements have been prepared in accordance with international financial reporting standards ("**IFRS**").

VI. BESCHREIBUNG DER GARANTIE

BNP Paribas S.A., Paris, Frankreich, (die "**Garantin**" oder "**BNPP**", wobei die BNPP gemeinsam mit ihren verbundenen Unternehmen auch als "**BNP Paribas Gruppe**" bezeichnet wird) hat eine unbedingte und unwiderrufliche Garantie (die "**Garantie**") für die ordnungsgemäße Zahlung von sämtlichen nach Maßgabe der Wertpapierbedingungen zahlbaren Beträgen übernommen, soweit und sobald die entsprechende Zahlung nach den Wertpapierbedingungen fällig wäre. Die Garantie begründet eine unmittelbare, nicht nachrangige Verbindlichkeit der Garantin.

Diese Garantie umfasst in Bezug auf die Wertpapiere, die Gegenstand dieses Basisprospekts vom 12. Juli 2019 sind,

- (i) sowohl die erstmals unter diesem Basisprospekt auf Grundlage der ab Seite 171 dieses Basisprospekts wiedergegebenen Wertpapierbedingungen begebenen Wertpapiere
- (ii) als auch Wertpapiere, die auf Grundlage des Basisprospekts vom 22. September 2014 bzw. des Basisprospekts vom 28. Juli 2015 bzw. des Basisprospekts vom 22. Juli 2016 bzw. des Basisprospekts vom 21. Juli 2017 bzw. des Basisprospekts vom 14. Dezember 2017 bzw. des Basisprospekts vom 3. Dezember 2018 (jeweils der "**Frühere Basisprospekt**") bzw. der darin jeweils enthaltenen Wertpapierbedingungen begeben worden sind, und
 - (a) die Anzahl der unter dem entsprechenden Früheren Basisprospekt begebenen Wertpapiere nach Ablauf des entsprechenden Früheren Basisprospekts unter diesem Basisprospekt vom 12. Juli 2019 erhöht wird (Aufstockung),
 - (b) die Zulassung der unter dem Früheren Basisprospekt begebenen Wertpapiere zum Handel an einem geregelten oder sonstigen gleichwertigen Markt nach Ablauf der Gültigkeit des Früheren Basisprospekts unter diesem Basisprospekt vom 12. Juli 2019 beantragt wird (Notierungsaufnahme) oder,
 - (c) das öffentliche Angebot der unter dem Früheren Basisprospekt begebenen Wertpapiere nach Ablauf des Gültigkeitszeitraums des Früheren Basisprospekts unter diesem Basisprospekt vom 12. Juli 2019 weitergeführt wird (Fortsetzung des öffentlichen Angebots)

(die "**Früheren Wertpapiere**"). Für die Zwecke einer Aufstockung, Notierungsaufnahme oder Fortsetzung des öffentlichen Angebots von Früheren Wertpapieren werden die Wertpapierbedingungen, wie in Abschnitt XIII. dieses Basisprospekts enthalten, durch die in dem Früheren Basisprospekt enthaltenen Wertpapierbedingungen ersetzt; siehe auch Abschnitt "X. 9. Aufstockungen / Weiterführung des öffentlichen Angebots von Wertpapieren" auf Seite 165 dieses Basisprospekts.

Die jeweils maßgeblichen Wertpapierbedingungen der Früheren Wertpapiere enthalten gegebenenfalls keine Bezugnahmen auf die Garantie bzw. BNPP als Garantin, sondern sind ausschließlich vertraglich durch die Übernahme der unbedingten und unwiderruflichen Garantie für die ordnungsgemäße Zahlung von sämtlichen nach Maßgabe der Wertpapierbedingungen zahlbaren Beträgen, soweit und sobald die entsprechende Zahlung nach den Wertpapierbedingungen fällig wäre, garantiert.

Eine Kopie der Garantie der BNPP ist während der üblichen Geschäftszeiten an allen Werktagen (ausschließlich Samstage und gesetzliche Feiertage) in gedruckter Form am eingetragenen Sitz der BNP Paribas Emissions- und Handelsgesellschaft mbH als Emittentin (Europa-Allee 12, 60327 Frankfurt am Main, Bundesrepublik Deutschland) und der BNP Paribas Securities Services,

Zweigniederlassung Frankfurt am Main, als Zahlstelle (Europa-Allee 12, 60327 Frankfurt am Main, Bundesrepublik Deutschland) kostenlos erhältlich. Die Garantie ist zudem unter www.derivate.bnpparibas.com/service/basisprospekte abrufbar.

Text der Garantie (deutsche Übersetzung)

Die englische Sprachfassung der Garantie ist auf Seite B-1 ff. nach der letzten Seite dieses Basisprospekts abgedruckt. Im Falle von Abweichungen zwischen der englischen und der deutschen Fassung ist stets die englische Fassung maßgeblich. Die verbindliche englische Sprachfassung der Garantie ist nicht Bestandteil des Basisprospekts und ist nicht Gegenstand der Prüfung bzw. Billigung durch die BaFin.

DIESE GARANTIE wurde am 18. Juli 2017 zwischen BNP Paribas S.A. ("**BNPP**" oder die "**Garantiegeberin**") und BNP Paribas Emissions- und Handelsgesellschaft mbH, Frankfurt am Main, Deutschland, ("**EHG**" oder die "**Emittentin**") zugunsten der aktuellen Inhaber der Zertifikate (gemäß nachstehender Definition) (jeweils ein "**Inhaber**") abgeschlossen.

PRÄAMBEL

- (A) EHG hat auf der Grundlage verschiedener in der Vergangenheit von der Bundesanstalt für Finanzdienstleistungsaufsicht ("**BaFin**") gebilligter und künftig zu billigender Basisprospekte Schuldtitel (*notes*), Optionsscheine (*warrants*) und Zertifikate (*certificates*) (gemeinsam "**Zertifikate**") ausgegeben bzw. wird diese ausgeben.
- (B) Die Garantiegeberin hat sich verpflichtet, die Verbindlichkeiten der Emittentin hinsichtlich der Zertifikate zu garantieren. Zur Klarstellung wird darauf hingewiesen, dass es sich bei dieser Garantie um keine Garantie auf erstes Anfordern handelt.
- (C) Jeder Verweis in dieser Garantie auf eine Verbindlichkeit der Emittentin oder auf gemäß oder im Zusammenhang mit den Zertifikaten von der Emittentin zu zahlenden Summen oder Beträge, ist im Falle eines Bail-in von BNPP (gegebenenfalls) so anzusehen, als handele es sich um Verbindlichkeiten der BNPP bzw. um von der BNPP geschuldete Summen und/oder Beträge, vorbehaltlich im jeweiligen Fall von einer zuständigen Behörde vorgenommener Reduzierungen oder Änderungen (was auch in Situationen gilt, in denen die Garantie selbst nicht Gegenstand eines solchen Bail-in ist).

1. Garantie

Vorbehaltlich der nachstehenden Bestimmungen garantiert BNPP unbedingt und unwiderruflich im Falle von

- (a) Bar Beglichenen Zertifikaten (*Cash Settled Certificates*) jedem Inhaber jeweils im Wege einer andauernden Garantie die ordnungsgemäße und pünktliche Zahlung des Barausgleichsbetrags im Wege eines selbständigen Zahlungsversprechens; und
- (b) Zertifikaten mit Physischer Lieferung (*Physical Delivery Certificates*) jedem Inhaber jeweils im Wege einer andauernden Garantie die ordnungsgemäße und pünktliche Lieferung der Berechtigung zur Physischen Lieferung (*Physical Delivery Entitlement*) im Wege eines selbständigen Garantieversprechens **mit der Maßgabe, dass** vorbehaltlich der Verpflichtung und/oder des Optionsrechts der Emittentin, den Inhabern dieser Zertifikate mit Physischer Lieferung die Berechtigung zur Physischen Lieferung gemäß den jeweiligen Bedingungen zu liefern, die Garantiegeberin in jedem

Fall berechtigt ist, die Nichtlieferung der Berechtigung zur Physischen Lieferung zu wählen und anstelle dieser Verpflichtung und/oder dieses Optionsrechts hinsichtlich des Zertifikats mit Physischer Lieferung eine Barzahlung in Höhe eines Betrages zu leisten, der dem Garantierten Barausgleichsbetrag entspricht

jeweils **mit der Maßgabe, dass** die Garantierten Verbindlichkeiten fällig und zahlbar sind und eine Zahlungsaufforderung gegenüber der Emittentin und der Garantiegeberin gemäß Ziffer 6 erfolgte.

Für die Zwecke dieser Garantie meint

"Bar Beglichene Zertifikate" (*Cash Settled Certificates*) Zertifikate, bei denen nach den geltenden Bedingungen eine Begleichung durch Barzahlung vorgesehen ist.

"Bedingungen" (*Conditions*) die jeweiligen Anleihebedingungen der Zertifikate.

"Garantierter Barausgleichsbetrag" (*Guaranteed Cash Settlement Amount*) hinsichtlich der Zertifikate mit Physischer Lieferung einen Betrag, den die Garantiegeberin nach Treu und Glauben und in wirtschaftlich vernünftiger Weise bestimmt hat und der entweder (i) dem Barausgleichsbetrag entspricht, der bei Rückzahlung der Zertifikate mit Physischer Lieferung zahlbar gewesen wäre, berechnet gemäß den Bestimmungen der jeweiligen Bedingungen, oder (ii) dem angemessenen Marktwert dieser Berechtigung zur Physischen Lieferung entspricht, abzüglich der Kosten der Auflösung der zugrundeliegenden Absicherungsvereinbarungen, es sei denn die Bedingungen sehen vor, dass diese Kosten nicht gelten.

"Garantierte Verbindlichkeiten" (*Guaranteed Obligations*) meint

- (a) im Falle von Bar Beglichenen Zertifikaten, alle in der jeweiligen Barbegleichungswährung von der Emittentin gemäß den jeweils geltenden Bedingungen an die Inhaber der jeweiligen Zertifikate in bar fälligen und zahlbaren Beträge ("**Barausgleichsbetrag**" (*Cash Settlement Amount*)); und/oder
- (b) im Falle von Zertifikaten mit Physischer Lieferung, alle Rechte, die von der Emittentin gemäß den jeweils geltenden Bedingungen an die Inhaber der jeweiligen Zertifikate fällig sind, um die physische Berechtigung und/oder Lieferung von Wertpapieren jeder Art zu erhalten ("**Berechtigung zur Physischen Lieferung**" (*Physical Delivery Entitlement*)).

"Zertifikate mit Physischer Lieferung" (*Physical Delivery Certificates*) meint Zertifikate, bei denen nach den geltenden Bedingungen eine Begleichung durch physische Lieferung vorgesehen ist.

2. Haftung von BNPP und EHG

BNPP als Garantiegeberin bestätigt hiermit – bedingungslos und ohne das Recht, sich auf Umstände zu berufen, die einer Haftungsfreistellung oder einer Verteidigung der Garantiegeberin gleichkommen – dass sie an die hierin genannten Verbindlichkeiten gebunden ist. Entsprechend bestätigt BNPP, dass sie weder von ihrer Haftung freigestellt noch ihre Haftung zu irgendeinem Zeitpunkt durch Aufschub oder Nachfristen hinsichtlich Zahlung oder Leistung, Verzichtserklärung oder Zustimmung gegenüber EHG oder einer anderen Person oder durch Unterliegen in Vollstreckungsverfahren gegen EHG oder eine andere Person eingeschränkt wird.

Darüber hinaus bestätigt BNPP, dass (1) sie im Falle, dass EHG's Verbindlichkeiten ungültig werden aus Gründen, die in der Funktion, der Beschränkung der Befugnisse oder des Fehlens der Befugnisse von EHG liegen (insbesondere die fehlende Vollmacht von Personen, die für und im Namen der EHG Verträge geschlossen haben), nicht von ihren Verbindlichkeiten entbunden wird, (2) ihre Verbindlichkeiten im Rahmen dieser Garantie gültig und vollumfänglich wirksam bleiben, ungeachtet der Auflösung, des Zusammenschlusses, der Übernahme oder der Umstrukturierung der EHG, der Eröffnung eines Insolvenzverfahrens oder sonstiger Zwangsverwaltungs- oder Liquidationsverfahrens hinsichtlich der EHG und (3) sie solange Beträge fällig sind oder eine Verbindlichkeit im Rahmen der Zertifikate nicht erfüllt ist, nicht von Subrogationsrechten hinsichtlich der Rechte der Inhaber Gebrauch machen wird und keine Maßnahmen zur Durchsetzung von Rechten oder Ansprüchen gegen EHG ergreifen wird.

Die Inhaber sind nicht verpflichtet, vor Inanspruchnahme der Garantiegeberin im Rahmen dieser Garantie gegen eine Person gerichtlich vorzugehen oder andere Rechte oder Sicherheiten gegen eine Person durchzusetzen oder von einer Person Zahlung zu verlangen.

3. BNPPs andauernde Haftung

BNPP's Verbindlichkeiten im Rahmen dieser Garantie bleiben solange gültig und vollumfänglich wirksam bis keine Garantierten Verbindlichkeiten im Rahmen der Zertifikate mehr zahlbar sind.

4. Rückzahlung durch EHG

Wenn eine bei einem Inhaber eingegangene Zahlung oder eine Zahlung an die Order eines Inhabers nach einer Bestimmung im Rahmen eines Insolvenzverfahrens oder eines sonstigen Zwangsverwaltungs- oder Liquidationsverfahrens der EHG ungültig ist, mindert diese Zahlung nicht die Verbindlichkeiten von BNPP hinsichtlich jeweiliger Garantierten Verbindlichkeiten und diese Garantie gilt hinsichtlich der jeweiligen Garantierten Verbindlichkeiten fort, als sei diese Zahlung oder Verbindlichkeit stets von EHG fällig gewesen.

5. Bindende Bedingungen

BNPP erklärt, dass (i) ihr die Bestimmungen der Bedingungen vollumfänglich bekannt sind, (ii) sie diese befolgen wird und (iii) an diese gebunden ist.

6. Forderungen gegenüber BNPP

Alle Forderungen im Rahmen dieser Garantie müssen schriftlich unter Angabe der jeweiligen Garantierten Verbindlichkeiten erfolgen und müssen gerichtet sein an BNPP unter **CIB Legal, 3 Rue Taitbout, 75009 Paris, Frankreich**. Eine derart vorgenommene Forderung gilt zwei Pariser Geschäftstage (**Pariser Geschäftstage** im Sinne dieser Garantie meint einen Tag (außer Samstage oder Sonntage), an dem Banken in Paris für den Geschäftsverkehr geöffnet sind) nach dem Tag der Zustellung als ordnungsgemäß erfolgt oder wenn die Zustellung an einem Tag erfolgte, der kein Pariser Geschäftstag war, oder nach 17.30 Uhr (Pariser Zeit) erfolgte, gilt die Forderung fünf Pariser Geschäftstage nach dem unmittelbar auf den Pariser Geschäftstag folgenden Tag als ordnungsgemäß erfolgt.

7. Status

Diese Garantie stellt eine nicht-nachrangige und unbesicherte Verbindlichkeit der BNPP dar und ist gleichrangig mit allen sonstigen gegenwärtigen und künftigen nicht-nachrangigen und unbesicherten Verbindlichkeiten der Emittentin, vorbehaltlich der nach französischem Recht jeweils zwingenden Bestimmungen.

8. Vertrag zugunsten Dritter

Diese Garantie und alle hierin vorgenommenen Zusicherungen stellen einen echten Vertrag zugunsten Dritter dar, d. h. zugunsten der Inhaber. Sie berechtigen jeden Inhaber, die Erfüllung der im Rahmen dieser Garantie direkt von BNPP als Garantiegeberin übernommenen Verbindlichkeiten zu verlangen und zur Durchsetzung der Verbindlichkeiten direkt gegenüber der Garantiegeberin.

EHG, die diese Garantie in ihrer Eigenschaft als Emittentin der Zertifikate angenommen hat, handelt nicht als Vertreterin oder Treuhänderin der oder in einer treuhänderischen oder sonstigen ähnlichen Eigenschaft für die Inhaber.

9. Geltendes Recht

Diese Garantie und die sich daraus ergebenden Rechte, insbesondere nichtvertragliche Rechte, unterliegen sowohl im Hinblick auf Form und Inhalt dem Recht der Bundesrepublik Deutschland und sind nach diesem auszulegen.

10. Gerichtsstand

Nicht-ausschließlicher Gerichtsstand für Klagen oder sonstige gerichtliche Verfahren aus oder im Zusammenhang mit der Garantie sind die zuständigen Gerichte in Frankfurt am Main. Erfüllungsort ist Frankfurt am Main.

VII. PER VERWEIS EINBEZOGENE ANGABEN

1. Per Verweis einbezogene Angaben in Bezug auf die Wertpapierbedingungen bzw. das Muster der Endgültigen Bedingungen

Die folgenden Dokumente, aus denen Angaben per Verweis in diesen Basisprospekt einbezogen werden, wurden veröffentlicht und bei der Bundesanstalt für Finanzdienstleistungsaufsicht hinterlegt. Sie sind jeweils ein in den Basisprospekt gemäß § 11 Absatz 1 Satz 1 Nummer 1 des Wertpapierprospektgesetzes einbezogener Teil:

Per Verweis einbezogene Angaben:	Betroffener Abschnitt des Prospekts
<ul style="list-style-type: none"> die auf den Seiten 95 bis 274 des Basisprospekts vom 22. September 2014 zur Begebung von Wertpapieren (Anleihen und Zertifikate) enthaltenen Wertpapierbedingungen (die "Wertpapierbedingungen 2014") 	<ul style="list-style-type: none"> XIII. WERTPAPIERBEDINGUNGEN (Seite 171 dieses Basisprospekts)
<ul style="list-style-type: none"> die auf den Seiten 103 bis 289 des Basisprospekts vom 28. Juli 2015 zur Begebung von Wertpapieren (Anleihen und Zertifikate) enthaltenen Wertpapierbedingungen (die "Wertpapierbedingungen 2015") 	<ul style="list-style-type: none"> XIII. WERTPAPIERBEDINGUNGEN (Seite 171 dieses Basisprospekts)
<ul style="list-style-type: none"> die auf den Seiten 107 bis 294 des Basisprospekts vom 22. Juli 2016 zur Begebung von Wertpapieren (Anleihen und Zertifikate) der BNP Paribas Emissions- und Handelsgesellschaft mbH (der "Basisprospekt 2016") enthaltenen Wertpapierbedingungen (die "Wertpapierbedingungen 2016") und das auf den Seiten 375 bis 385 des Basisprospekts 2016 enthaltene Muster der Endgültigen Bedingungen. 	<ul style="list-style-type: none"> XIII. WERTPAPIERBEDINGUNGEN (Seite 171 dieses Basisprospekts) XIV. MUSTER DER ENDGÜLTIGEN BEDINGUNGEN (Seite 466 dieses Basisprospekts)
<ul style="list-style-type: none"> die auf den Seiten 111 bis 301 des Basisprospekts vom 21. Juli 2017 zur Begebung von Wertpapieren (Anleihen und Zertifikate) der BNP Paribas Emissions- und Handelsgesellschaft mbH (der "Basisprospekt Juli 2017") enthaltenen Wertpapierbedingungen (die "Wertpapierbedingungen Juli 2017") und das auf den Seiten 382 bis 394 des Basisprospekts Juli 2017 enthaltene Muster der Endgültigen Bedingungen. 	<ul style="list-style-type: none"> XIII. WERTPAPIERBEDINGUNGEN (Seite 171 dieses Basisprospekts) XIV. MUSTER DER ENDGÜLTIGEN BEDINGUNGEN (Seite 466 dieses Basisprospekts)

Per Verweis einbezogene Angaben:	Betroffener Abschnitt des Prospekts
<ul style="list-style-type: none"> die auf den Seiten 149 bis 418 des Basisprospekts vom 14. Dezember 2017 zur Begebung von Wertpapieren (Anleihen und Zertifikate) der BNP Paribas Emissions- und Handelsgesellschaft mbH (der "Basisprospekt Dezember 2017") enthaltenen Wertpapierbedingungen (die "Wertpapierbedingungen Dezember 2017") und das auf den Seiten 419 bis 431 des Basisprospekts Dezember 2017 enthaltene Muster der Endgültigen Bedingungen. 	<ul style="list-style-type: none"> XIII. WERTPAPIERBEDINGUNGEN (Seite 171 dieses Basisprospekts) XIV. MUSTER DER ENDGÜLTIGEN BEDINGUNGEN (Seite 466 dieses Basisprospekts)
<ul style="list-style-type: none"> die auf den Seiten 175 bis 373 des Basisprospekts vom 3. Dezember 2018 zur Begebung von Wertpapieren (Anleihen und Zertifikate) mit einer Rückzahlung zu 100 % des Nennwerts am Laufzeitende der BNP Paribas Emissions- und Handelsgesellschaft mbH (der "Basisprospekt 2018") enthaltenen Wertpapierbedingungen (die "Wertpapierbedingungen 2018") und das auf den Seiten 489 bis 503 des Basisprospekts 2018 enthaltene Muster der Endgültigen Bedingungen. 	<ul style="list-style-type: none"> XIII. WERTPAPIERBEDINGUNGEN (Seite 171 dieses Basisprospekts) XIV. MUSTER DER ENDGÜLTIGEN BEDINGUNGEN (Seite 466 dieses Basisprospekts)

Die oben genannten Dokumente, aus denen Angaben per Verweis in diesen Basisprospekt einbezogen werden, können auf der Internetseite: www.derivate.bnpparibas.com/service/basisprospekte eingesehen werden.

2. Per Verweis einbezogene Angaben in Bezug auf die Emittentin

Die folgenden Dokumente, aus denen Angaben per Verweis in diesen Basisprospekt einbezogen werden, wurden veröffentlicht und bei der Bundesanstalt für Finanzdienstleistungsaufsicht hinterlegt. Sie sind jeweils ein in den Basisprospekt gemäß § 11 Absatz 1 Satz 1 Nummer 1 des Wertpapierprospektgesetzes einbezogener Teil:

Per Verweis einbezogene Angaben:	Betroffener Abschnitt des Prospekts
<ul style="list-style-type: none"> Die folgenden Angaben aus dem Registrierungsformular vom 15. Mai 2019 der BNP Paribas Emissions- und Handelsgesellschaft mbH (das "Registrierungsformular 2019"): <ul style="list-style-type: none"> 1 VERANTWORTLICHE PERSONEN 	<ul style="list-style-type: none"> IV. ANGABEN ÜBER DIE EMITTENTIN (Seite 114 dieses Basisprospekts)

Per Verweis einbezogene Angaben:	Betroffener Abschnitt des Prospekts
<ul style="list-style-type: none"> • 2 ABSCHLUSSPRÜFER 	<ul style="list-style-type: none"> • IV. ANGABEN ÜBER DIE EMITTENTIN (Seite 114 dieses Basisprospekts)
<ul style="list-style-type: none"> • 3 AUSGEWÄHLTE FINANZINFORMATIONEN 	<ul style="list-style-type: none"> • IV. ANGABEN ÜBER DIE EMITTENTIN (Seite 114 dieses Basisprospekts)
<ul style="list-style-type: none"> • 4 WESENTLICHE GERICHTS- ODER SCHIEDSVERFAHREN 	<ul style="list-style-type: none"> • IV. ANGABEN ÜBER DIE EMITTENTIN (Seite 114 dieses Basisprospekts)
<ul style="list-style-type: none"> • 5 RISIKOFAKTOREN 	<ul style="list-style-type: none"> • II. RISIKOFAKTOREN - A. RISIKOFAKTOREN IN BEZUG AUF DIE EMITTENTIN (Seite 51 dieses Basisprospekts)
<ul style="list-style-type: none"> • 6 ANGABEN ÜBER DIE EMITTENTIN 	<ul style="list-style-type: none"> • IV. ANGABEN ÜBER DIE EMITTENTIN (Seite 114 dieses Basisprospekts)
<ul style="list-style-type: none"> • 7 GESCHÄFTSÜBERBLICK 	<ul style="list-style-type: none"> • IV. ANGABEN ÜBER DIE EMITTENTIN (Seite 114 dieses Basisprospekts)
<ul style="list-style-type: none"> • 8 ORGANISATIONSSTRUKTUR 	<ul style="list-style-type: none"> • IV. ANGABEN ÜBER DIE EMITTENTIN (Seite 114 dieses Basisprospekts)
<ul style="list-style-type: none"> • 9 TRENDINFORMATIONEN 	<ul style="list-style-type: none"> • IV. ANGABEN ÜBER DIE EMITTENTIN (Seite 114 dieses Basisprospekts)
<ul style="list-style-type: none"> • 10 VERWALTUNG, GESCHÄFTSFÜHRUNGS- UND AUFSICHTSORGANE 	<ul style="list-style-type: none"> • IV. ANGABEN ÜBER DIE EMITTENTIN (Seite 114 dieses Basisprospekts)
<ul style="list-style-type: none"> • 11 PRAKTIKEN DER GESCHÄFTSFÜHRUNG 	<ul style="list-style-type: none"> • IV. ANGABEN ÜBER DIE EMITTENTIN (Seite 114 dieses Basisprospekts)
<ul style="list-style-type: none"> • 12 ZUSÄTZLICHE ANGABEN 	<ul style="list-style-type: none"> • IV. ANGABEN ÜBER DIE EMITTENTIN (Seite 114 dieses Basisprospekts)
<ul style="list-style-type: none"> • 13 WESENTLICHE VERTRÄGE 	<ul style="list-style-type: none"> • IV. ANGABEN ÜBER DIE EMITTENTIN (Seite 114 dieses Basisprospekts)
<ul style="list-style-type: none"> • 14 ERKLÄRUNGEN VON SEITEN SACHVERSTÄNDIGER UND INTERESSENERKLÄRUNGEN 	<ul style="list-style-type: none"> • IV. ANGABEN ÜBER DIE EMITTENTIN (Seite 114 dieses Basisprospekts)
<ul style="list-style-type: none"> • 16 FINANZINFORMATIONEN ÜBER DIE VERMÖGENS-, FINANZ- UND ERTRAGSLAGE DER EMITTENTIN 	<ul style="list-style-type: none"> • IV. ANGABEN ÜBER DIE EMITTENTIN (Seite 114 dieses Basisprospekts)

Das oben genannte Dokument, aus dem Angaben per Verweis in diesen Basisprospekt einbezogen werden, kann auf der Internetseite: www.derivate.bnpparibas.com/service/basisprospekte eingesehen werden.

3. Per Verweis einbezogene Angaben in Bezug auf die Garantin

Die folgenden Dokumente in Bezug auf die Garantin wurden veröffentlicht und bei der französischen *Autorité des Marchés Financiers* ("**AMF**") hinterlegt. Die darin enthaltenen Informationen gelten jeweils in dem in der nachstehenden Tabelle auf Seite 127 dieses Basisprospekts angegebenen Umfang als ein in den Abschnitt "V. ANGABEN ÜBER DIE GARANTIN" dieses Basisprospekts gemäß § 11 Absatz 1 Satz 2 des WpPG einbezogener Teil:

Per Verweis einbezogene Angaben:	Betroffener Abschnitt des Prospekts
<p>(1) Angaben aus dem BNPP Referenzdokument und Jahresfinanzbericht für 2017 in englischer Sprache (registration document and annual financial report), einschließlich des konsolidierten Abschlusses für das Geschäftsjahr zum 31. Dezember 2017 und des Prüfberichts, mit Ausnahme von Kapitel 7 (A Committed Bank: Information concerning the Economic, Social, Civic and Environmental Responsibility of BNP Paribas (<i>Eine verantwortungsbewusste Bank – Informationen über verantwortliches Verhalten der BNP Paribas in wirtschaftlichen, sozialen und staatsbürgerlichen sowie Umweltfragen</i>)), den Abschnitten unter der Überschrift "Person Responsible for the Registration Document" (<i>Für das Registrierungsformular verantwortliche Person</i>) und des "Table of Concordance" (<i>Konkordanz-tabelle</i>) und darin enthaltene Verweise auf einen Fertigstellungsbericht (lettre de fin de travaux) (gemeinsam das "BNPP 2017 Registration Document"), in dem in der nachstehenden Tabelle auf Seite 127 dieses Basisprospekts angegebenen Umfang;</p> <p>wobei das BNPP 2017 Registration Document eine bei der AMF hinterlegte Übersetzung des in französischer Sprache erstellten Referenzdokuments und Jahresfinanzberichts für 2017 (<i>document de référence et rapport financier annuel</i>) ist, das in englischer Sprache bei der AMF hinterlegt worden ist.</p>	<ul style="list-style-type: none"> • V. ANGABEN ÜBER DIE GARANTIN – 1. Registrierungsformular, wie jeweils nachgetragen (Seite 115 dieses Basisprospekts)
<p>(2) Angaben aus dem BNPP</p>	<ul style="list-style-type: none"> • V. ANGABEN ÜBER DIE GARANTIN –

<p>Referenzdokument und Jahresfinanzbericht für 2018 in englischer Sprache (<i>registration document and annual financial report</i>), einschließlich des konsolidierten Abschlusses für das Geschäftsjahr zum 31. Dezember 2018 und des Prüfberichts, mit Ausnahme von Kapitel 7 (A Committed Bank: Information concerning the Economic, Social, Civic and Environmental Responsibility of BNP Paribas (<i>Eine verantwortungsbewusste Bank - Informationen über verantwortliches Verhalten der BNP Paribas in wirtschaftlichen, sozialen und staatsbürgerlichen sowie Umweltfragen</i>)), den Abschnitten unter der Überschrift "Person Responsible for the Registration Document" (<i>Für das Registrierungsformular verantwortliche Person</i>) und des "Table of Concordance" (<i>Konkordanztabelle</i>) und darin enthaltene Verweise auf einen Fertigstellungsbericht (<i>lettre de fin de travaux</i>) (gemeinsam das "BNPP 2018 Registration Document"), in dem in der nachstehenden Tabelle auf Seite 128 dieses Basisprospekts angegebenen Umfang;</p> <p>wobei das BNPP 2018 Registration Document eine bei der AMF hinterlegte Übersetzung des in französischer Sprache erstellten Referenzdokuments und Jahresfinanzberichts für 2018 (<i>document de référence et rapport financier annuel</i>) ist, das in englischer Sprache bei der AMF hinterlegt worden ist.</p>	<p>1. <i>Registrierungsformular, wie jeweils nachgetragen</i> (Seite 115 dieses Basisprospekts)</p>
---	---

Soweit folgend auf bestimmte Teile des BNPP 2017 Registration Document sowie des BNPP 2018 Registration Document verwiesen wird, sind nur diese Teile Bestandteile dieses Basisprospekts und die übrigen in dem BNPP 2017 Registration Document sowie dem BNPP 2018 Registration Document enthaltenen Informationen sind für den Anleger nicht relevant oder bereits an anderer Stelle in diesem Basisprospekt enthalten.

Die oben genannten Dokumente können auf der Internetseite der Emittentin unter www.derivate.bnpparibas.com/service/basisprospekte abgerufen werden.

In diesem Zusammenhang wird darauf hingewiesen, dass das BNPP 2017 Registration Document sowie das BNPP 2018 Registration Document jeweils nach den in Frankreich zur Umsetzung der

Prospektrichtlinie in der jeweils geltenden Fassung erlassenen Vorschriften bei der AMF hinterlegt worden sind. Die englische Sprachfassung des BNPP 2017 Registration Document sowie des BNPP 2018 Registration Document ist für die Zwecke dieses Basisprospekts rechtsverbindlich. Der (indirekte) Hinweis auf dem Deckblatt bzw. auf der zweiten Seite des jeweils vorgenannten Dokuments, wonach keine Einreichung bei der AMF erfolgt ist, ist für die Zwecke dieses Basisprospekts unbeachtlich.

Hinsichtlich der vorstehenden Angaben über BNP Paribas als Garantin der Wertpapiere sind folgende Informationen durch Verweis in diesen Basisprospekt einbezogen:

BNPP 2017 Registration Document:		
<i>(Auszug aus Anhang VI in Verbindung mit Anhang XI der Verordnung Nr. 809/2004 der Europäischen Kommission, in der geänderten Fassung)</i>		
11.	Finanzielle Informationen über die Vermögens-, Finanz- und Ertragslage	
	Gewinn- und Verlustrechnung für das Geschäftsjahr endend am 31. Dezember 2017	Seite 140 des BNPP 2017 Registration Document
	Einnahmen-/Überschussrechnung (statement of net income) und Änderungen von Aktiva und Passiva, unmittelbar im Eigenkapital ausgewiesen	Seite 141 des BNPP 2017 Registration Document
	Bilanz zum 31. Dezember 2017	Seite 142 des BNPP 2017 Registration Document
	Kapitalflussrechnung für das Geschäftsjahr zum 31. Dezember 2017	Seite 143 des BNPP 2017 Registration Document
	Eigenkapitalentwicklung vom 1. Januar 2017 bis zum 31. Dezember 2017	Seiten 144 und 145 des BNPP 2017 Registration Document
	Anhang zum Jahresabschluss, erstellt gemäß den von der Europäischen Union verabschiedeten International Financial Reporting Standards	Seiten 146 bis 236 des BNPP 2017 Registration Document
	Bericht des Abschlussprüfers zum Konsolidierten Abschluss der BNP Paribas für das Geschäftsjahr zum 31. Dezember 2017	Seiten 237 bis 242 des BNPP 2017 Registration Document

BNPP 2018 Registration Document		
<i>(Auszug aus Anhang VI in Verbindung mit Anhang XI der Verordnung Nr. 809/2004 der Europäischen Kommission, in der geänderten Fassung)</i>		
2.	Abschlussprüfer	
2.1	Namen und Anschrift der Abschlussprüfer der Garantin, die für den von den historischen Finanzinformationen abgedeckten Zeitraum zuständig waren (einschließlich der Angabe ihrer Mitgliedschaft in einer Berufsvereinigung).	Seite 594 des BNPP 2018 Registration Document
4.	Informationen über die Garantin	
4.1	<i>Geschäftsgeschichte und Geschäftsentwicklung der Garantin</i>	Seite 5 des BNPP 2018 Registration Document
4.1.1	Juristischer und kommerzieller Name der Garantin.	Seite 585 des BNPP 2018 Registration Document
4.1.2	Ort der Registrierung der Garantin und ihre Registrierungsnummer.	Seiten 585 und 606 (Rückseite) des BNPP 2018 Registration Document
4.1.3	Datum der Gründung der Gesellschaft und Existenzdauer der emittierenden Gesellschaft, außer wenn unbegrenzt.	Seite 585 des BNPP 2018 Registration Document
4.1.4	Sitz und Rechtsform der Garantin; Rechtsordnung, in der sie tätig ist; Land der Gründung der Gesellschaft; Anschrift und Telefonnummer ihres eingetragenen Sitzes (oder Hauptort der Geschäftstätigkeit, falls nicht mit dem eingetragenen Sitz identisch).	Seiten 585 und 606 (Rückseite) des BNPP 2018 Registration Document
5.	Geschäftsüberblick	
5.1	<i>Haupttätigkeitsbereiche</i>	
5.1.1	Beschreibung der Haupttätigkeiten der Garantin unter Angabe der wichtigsten Arten der vertriebenen Produkte und/oder erbrachten Dienstleistungen; und	Seiten 6 bis 15, 196 bis 199 und 578 bis 584 des BNPP 2018 Registration Document
5.1.2	Angabe etwaiger wichtiger neuer Produkte und/oder Dienstleistungen.	Seiten 6 bis 15, 135, 196 bis 199 und 578 bis 584 des BNPP 2018 Registration Document
5.1.3	<i>Wichtigste Märkte</i>	

BNPP 2018 Registration Document		
	Kurze Beschreibung der wichtigsten Märkte, auf denen die Garantin tätig ist.	Seiten 6 bis 15, 196 bis 199 und 578 bis 584 des BNPP 2018 Registration Document
5.1.4	Grundlage für etwaige Angaben der Garantin zu ihrer Wettbewerbsposition.	Seiten 6 bis 15 und 114 bis 127 des BNPP 2018 Registration Document
6.	Organisationsstruktur	
6.1	Bildet die Garantin Teil einer Gruppe, kurze Beschreibung der Gruppe und der Stellung der Garantin innerhalb dieser Gruppe.	Seiten 4 und 6 des BNPP 2018 Registration Document
6.2	Ist die Garantin von anderen Instituten innerhalb der Gruppe abhängig, ist dies klar anzugeben und eine Erklärung zu ihrer Abhängigkeit abzugeben.	Seiten 261 bis 268, 496 bis 501, 576 und 578 bis 584 des BNPP 2018 Registration Document
7.	Trend Informationen	
7.2	Information über bekannte Trends, Unsicherheiten, Nachfrage, Verpflichtungen oder Vorfälle, die wahrscheinlich die Aussichten der Garantin zumindest im laufenden Geschäftsjahr wesentlich beeinträchtigen dürften.	Seiten 136 bis 138 und 283 bis 285 des BNPP 2018 Registration Document
8.	Gewinnprognosen oder -schätzungen	
	Entscheidet sich eine Garantin dazu, eine Gewinnprognose oder eine Gewinnschätzung aufzunehmen, dann hat das Registrierungsformular die nachfolgend genannten Informationen der Punkte 8.1. und 8.2. zu enthalten.	Nicht anwendbar. Das BNPP 2018 Registration Document enthält keine Gewinnprognosen oder -schätzungen
8.1	Eine Erklärung, die die wichtigsten Annahmen erläutert, auf die die Garantin ihre Prognose oder Schätzung gestützt hat. Bei den Annahmen sollte klar zwischen jenen unterschieden werden, die Faktoren betreffen, die die Mitglieder der Verwaltungs-, Management- und Aufsichtsorgane beeinflussen können, und Annahmen in Bezug auf Faktoren, die klar außerhalb des Einflussbereiches der Mitglieder der Verwaltungs-, Management- und Aufsichtsorgane liegen. Die Annahmen müssen für die Anleger leicht verständlich und spezifisch sowie präzise sein und dürfen nicht mit der allgemeinen Exaktheit der Schätzungen in Verbindung stehen, die der Prognose zugrunde liegen.	Nicht anwendbar
8.2	Einen Bericht, der von unabhängigen Buchprüfern oder Abschlussprüfern erstellt wurde und in dem	Nicht anwendbar

BNPP 2018 Registration Document

	<p>festgestellt wird, dass die Prognose oder die Schätzung nach Meinung der unabhängigen Buchprüfer oder Abschlussprüfer auf der angegebenen Grundlage ordnungsgemäß erstellt wurde und dass die Rechnungslegungsgrundlage, die für die Gewinnprognose oder –schätzung verwendet wurde, mit den Rechnungslegungsstrategien des Emittenten konsistent ist.</p> <p>Beziehen sich die Finanzinformationen auf das letzte Geschäftsjahr und enthalten ausschließlich nicht irreführende Zahlen, die im Wesentlichen mit den im nächsten geprüften Jahresabschluss zu veröffentlichenden Zahlen für das letzte Geschäftsjahr konsistent sind, sowie die zu deren Bewertung nötigen erläuternden Informationen, ist kein Bericht erforderlich, sofern der Prospekt alle folgenden Erklärungen enthält:</p> <p>a) die für diese Finanzinformationen verantwortliche Person, sofern sie nicht mit derjenigen identisch ist, die für den Prospekt insgesamt verantwortlich ist, genehmigt diese Informationen;</p> <p>b) unabhängige Buchprüfer oder Abschlussprüfer haben bestätigt, dass diese Informationen im Wesentlichen mit den im nächsten geprüften Jahresabschluss zu veröffentlichenden Zahlen konsistent sind;</p> <p>c) diese Finanzinformationen wurden nicht geprüft.</p>	
8.3	Die Gewinnprognose oder -schätzung muss auf einer Grundlage erstellt werden, die mit den historischen Finanzinformationen vergleichbar ist.	Nicht anwendbar
9.	Verwaltungs-, Management- und Aufsichtsorgane	
9.1	<p>Name und Anschrift nachstehender Personen sowie ihre Stellung bei der Garantin unter Angabe der wichtigsten Tätigkeiten, die sie außerhalb der Garantin ausüben, sofern diese für die Garantin von Bedeutung sind:</p> <p>a) Mitglieder der Verwaltungs-, Management- und Aufsichtsorgane;</p>	Seiten 31 bis 45 und 98 des BNPP 2018 Registration Document

BNPP 2018 Registration Document		
	b) persönlich haftende Gesellschafter bei einer Kommanditgesellschaft auf Aktien.	
9.2	<p>Verwaltungs-, Management- und Aufsichtsorgane sowie oberes Management</p> <p>Potenzielle Interessenkonflikte zwischen den Verpflichtungen gegenüber der Garantin von Seiten der unter Punkt 9.1 genannten Personen sowie ihren privaten Interessen oder sonstigen Verpflichtungen müssen klar festgehalten werden. Falls keine derartigen Konflikte bestehen, ist eine dementsprechende Erklärung abzugeben.</p>	Seiten 49 und 50, 63 bis 64 und 74 bis 94 des BNPP 2018 Registration Document
10.	Hauptaktionäre	
10.1	Sofern der Garantin bekannt, Angabe der Tatsache, ob sich die Garantin in einem direkten oder indirekten Besitz befindet und wer dahinter steht. Beschreibung der Art und Weise einer derartigen Kontrolle und der vorhandenen Maßnahmen zur Verhinderung des Missbrauchs einer derartigen Kontrolle.	Seiten 16 und 17 des BNPP 2018 Registration Document
10.2	Sofern der Garantin bekannt, Beschreibung etwaiger Vereinbarungen, deren Ausübung zu einem späteren Zeitpunkt zu einer Veränderung bei der Kontrolle der Garantin führen könnte.	Seite 17 des BNPP 2018 Registration Document
11.	Finanzielle Informationen über die Vermögens-, Finanz- und Ertragslage	
	Gewinn- und Verlustrechnung für das Geschäftsjahr endend am 31. Dezember 2018	Seite 152 des BNPP 2018 Registration Document
	Einnahmen-/Überschussrechnung (statement of net income) und Änderungen von Aktiva und Passiva, unmittelbar im Eigenkapital ausgewiesen	Seite 153 des BNPP 2018 Registration Document
	Bilanz zum 31. Dezember 2018	Seite 154 des BNPP 2018 Registration Document
	Kapitalflussrechnung für das Geschäftsjahr zum 31. Dezember 2018	Seite 155 des BNPP 2018 Registration Document

BNPP 2018 Registration Document		
	Eigenkapitalentwicklung vom 1. Januar 2018 bis zum 31. Dezember 2018	Seiten 156 und 157 des BNPP 2018 Registration Document
	Anhang zum Jahresabschluss, erstellt gemäß den von der Europäischen Union verabschiedeten International Financial Reporting Standards	Seiten 158 bis 269 des BNPP 2018 Registration Document
	Bericht des Abschlussprüfers zum Konsolidierten Abschluss der BNP Paribas für das Geschäftsjahr zum 31. Dezember 2018	Seiten 270 bis 276 des BNPP 2018 Registration Document
11.6	Gerichts- und Schiedsverfahren	Seiten 248 und 249 des BNPP 2018 Registration Document
12.	Wesentliche Verträge	Seite 576 des BNPP 2018 Registration Document

VIII. ZUSTIMMUNG ZUR VERWENDUNG DES PROSPEKTS

Jeder Finanzintermediär, der Wertpapiere nachfolgend weiter verkauft oder endgültig platziert, ist berechtigt, den Prospekt während der Dauer seiner Gültigkeit gemäß § 9 des Wertpapierprospektgesetzes, welches die Richtlinie 2003/71/EG des Europäischen Parlaments und des Rates vom 4. November 2003 (geändert durch Richtlinie 2010/73/EU des Europäischen Parlaments und des Rates vom 24. November 2010) umsetzt, zu verwenden. Die Emittentin stimmt dem späteren Weiterverkauf oder der endgültigen Platzierung der Wertpapiere durch sämtliche Finanzintermediäre in der Bundesrepublik Deutschland und/oder der Republik Österreich und/oder dem Großherzogtum Luxemburg, deren zuständiger Behörde eine Notifizierung des Prospektes übermittelt wurde, während der in den Endgültigen Angebotsbedingungen angegebenen Angebotsfrist zu. Ein solcher späterer Weiterverkauf oder eine solche endgültige Platzierung setzt jeweils voraus, dass der Prospekt in Übereinstimmung mit § 9 des Wertpapierprospektgesetzes noch gültig ist bzw. dass das Angebot der Wertpapiere auf Basis eines nachfolgenden Prospekts fortgesetzt wird, dessen Billigung vor Ablauf der Gültigkeit des vorangegangenen Prospekts erfolgt. Die Emittentin übernimmt die Haftung für den Inhalt des Prospekts auch hinsichtlich einer solchen späteren Weiterveräußerung oder endgültigen Platzierung der jeweiligen Wertpapiere.

Der Prospekt darf potenziellen Investoren nur zusammen mit sämtlichen bis zur Übergabe veröffentlichten Nachträgen übergeben werden. Jeder Nachtrag zum Prospekt kann in elektronischer Form auf der Internetseite der Emittentin (www.derivate.bnpparibas.com/service/basisprospekte) abgerufen werden.

Bei der Nutzung des Prospektes hat jeder Finanzintermediär sicherzustellen, dass er alle anwendbaren, in den jeweiligen Jurisdiktionen geltenden Gesetze und Rechtsvorschriften beachtet.

Jeder Finanzintermediär, der ein Angebot macht, hat die Anleger zum Zeitpunkt der Angebotsvorlage über die Angebotsbedingungen der Wertpapiere zu informieren.

Jeder den Prospekt verwendende Finanzintermediär hat auf seiner Internetseite anzugeben, dass er den Prospekt mit Zustimmung und gemäß den Bedingungen verwendet, an die die Zustimmung gebunden ist.

IX. ANGABEN ÜBER DIE ANZUBIETENDEN WERTPAPIERE

1. Angaben über die Wertpapiere

Im Rahmen dieses Abschnittes "Angaben über die anzubietenden Wertpapiere" umfasst der Begriff "Basiswert" gegebenenfalls auch die (jeweils) zugrundeliegenden Basiswerte sowie die (jeweils) darin enthaltenen Werte bzw. Korbbestandteile.

(a) Allgemeiner Hinweis

Die unter diesem Basisprospekt zu begebenden Wertpapiere sind Wertpapiere in Form von Inhaberschuldverschreibungen im Sinne von § 793 BGB, die unmittelbare und nicht nachrangige Verbindlichkeiten der Emittentin begründen und für die die Emittentin keine Sicherheiten bestellt hat (die "**Wertpapiere**").

Dieser Basisprospekt wurde bei der Bundesanstalt für Finanzdienstleistungsaufsicht ("**BaFin**") in ihrer Eigenschaft als zuständige Behörde in der Bundesrepublik Deutschland nach dem Wertpapierprospektgesetz zur Billigung eingereicht. Die BaFin hat diesen Basisprospekt einer Vollständigkeitsprüfung, welche eine Prüfung auf Kohärenz und Verständlichkeit einschließt, unterzogen und anschließend gebilligt. Des Weiteren wurde der Basisprospekt an die zuständige Behörde der Republik Österreich und des Großherzogtums Luxemburg notifiziert.

(b) Allgemeine Angaben über den unter den Wertpapieren gegebenenfalls zu zahlenden Auszahlungsbetrag oder gegebenenfalls zu erbringende sonstige Leistungen

Der unter den Wertpapieren zu zahlende Auszahlungsbetrag (bzw. der im Fall einer ordentlichen Kündigung zu zahlende Kündigungsbetrag) entspricht mindestens dem Nennwert bzw. – sofern in den Endgültigen Bedingungen vorgesehen – einem Betrag über dem Nennwert (dem sog. Basisbetrag), gegebenenfalls – sofern in den Endgültigen Bedingungen vorgesehen – zuzüglich eines Zusatzbetrags, wobei dessen Zahlung bzw. dessen Höhe abhängig von der Wertentwicklung eines Basiswerts bzw. von Korbbestandteilen ist. Im Falle einer negativen Wertentwicklung des Basiswerts bzw. der Korbbestandteile kann der Zusatzbetrag auch null betragen. Darüber hinaus können die Endgültigen Bedingungen vorsehen, dass die Wertpapiere verzinst werden, wobei die Verzinsung unabhängig oder abhängig von der Entwicklung eines Basiswerts bzw. von Korbbestandteilen erfolgen kann. Weiterhin können die Wertpapiere vorsehen, dass der Emittentin ein Recht zur außerordentlichen Kündigung zusteht. Im Fall einer außerordentlichen Kündigung entspricht der Kündigungsbetrag einem von der Berechnungsstelle nach billigem Ermessen festgelegten Marktpreis, der auch unterhalb des Nennwerts bzw. Basisbetrags bzw. Kaufpreises liegen und im äußersten Fall null betragen kann. Nähere Informationen zu den einzelnen Ausgestaltungen finden sich nachfolgend unter "Produktspezifische Angaben über den unter den Wertpapieren gegebenenfalls zu zahlenden Auszahlungsbetrag oder gegebenenfalls zu erbringende sonstige Leistungen".

(c) Produktspezifische Angaben über den unter den Wertpapieren gegebenenfalls zu zahlenden Auszahlungsbetrag oder gegebenenfalls zu erbringende sonstige Leistungen

(i) Produkt Nr. 1: Anleihen ohne strukturierte Rückzahlung

Im Fall von Anleihen ohne strukturierte Rückzahlung erhält der Anleger am Fälligkeitstag eine Rückzahlung in Höhe des Basisbetrags, der mindestens dem Nennwert entspricht. Weiterhin werden die Wertpapiere bezogen auf ihren Nennwert mit einem Zinssatz verzinst. Die

Endgültigen Bedingungen können dabei unterschiedliche Fälle für die Bestimmung des Zinssatzes vorsehen:

- Sehen die Endgültigen Bedingungen für die Wertpapiere eine feste Verzinsung vor, legen die Endgültigen Bedingungen den Tag, ab dem die Zinsen zahlbar werden, den Zinssatz, den Zinsberechnungsbetrag, die Zinsperioden, den oder die Zinszahlungstage pro Kalenderjahr, die Geschäftstagekonvention sowie die Zinsberechnungsmethode fest. Zusätzlich kann bestimmt werden, ob der festgelegte Zinssatz über die Laufzeit stufenweise angehoben wird (Step-up).

Der in Bezug auf ein Wertpapier am entsprechenden Zinszahlungstag von der Berechnungsstelle bestimmte zahlbare Zinsbetrag wird berechnet, indem das Produkt aus dem Zinssatz und dem Zinsberechnungsbetrag des entsprechenden Wertpapiers mit dem Zinstagequotienten (wie in den Endgültigen Bedingungen bestimmt) multipliziert wird.

- Sehen die Endgültigen Bedingungen für die Wertpapiere eine variable Verzinsung vor, legen die Endgültigen Bedingungen neben dem Beginn und dem Ende des Zinslaufs die Zinsperioden, die Zinszahlungstage, die Zinsberechnungsmethode, die Geschäftstagekonvention, den zugrunde liegenden Referenzzinssatz ("**Bezugsgröße**") und die Feststellungs- und Berechnungsweise fest. Sofern in den Endgültigen Bedingungen vorgesehen, kann die variable Verzinsung mindestens einem Mindestzinssatz entsprechen. Ferner können die Endgültigen Bedingungen vorsehen, dass der Zinssatz maximal dem Höchstzinssatz entspricht.

Als Referenzzinssatz kommen grundsätzlich der EURIBOR®-Zinssatz (Informationen über die vergangene und zukünftige Wertentwicklung sind gegenwärtig abrufbar unter www.euribor-rates.eu), der LIBOR-Zinssatz in der jeweiligen Währung (Informationen über die vergangene und zukünftige Wertentwicklung sind gegenwärtig abrufbar unter www.theice.com/iba.jhtml), der BBSW (Informationen über die vergangene und künftige Wertentwicklung sind gegenwärtig abrufbar unter www.asx.com.au), der NZFMA (Informationen über die vergangene und künftige Wertentwicklung sind gegenwärtig abrufbar unter www.nzfma.org), der NIBOR (Informationen über die vergangene und künftige Wertentwicklung sind gegenwärtig abrufbar unter www.oslobors.no), der STIBOR (Informationen über die vergangene und künftige Wertentwicklung sind gegenwärtig abrufbar unter www.nasdaqomx.com) oder der CMS-Satz (Constant Maturity Swap), jeweils in der bestimmten Laufzeit in Betracht. Die Endgültigen Bedingungen legen im Einzelnen fest, wie der Referenzzinssatz ermittelt wird und ob und in welcher Höhe eine Marge, d.h. ein Auf- bzw. Abschlag, oder gegebenenfalls ein Multiplikator zu berücksichtigen ist. Der für die Wertpapiere anwendbare Zinssatz kann auch aus der Differenz zweier Referenzzinssätze ermittelt werden, sofern die Endgültigen Bedingungen dies vorsehen.

EURIBOR® (Euro Interbank Offered Rate) ist ein Referenzzinssatz im Interbankenmarkt (das heißt die Rate, zu der sich Banken gegenseitig Geld leihen), der täglich um 11:00 Uhr Brüsseler Zeit für verschiedene Laufzeiten von Geschäftsbanken ermittelt wird, die vom Europäischen Bankenverband in regelmäßigen Abständen ausgesucht werden. (Informationen über die vergangene und zukünftige Wertentwicklung sind gegenwärtig abrufbar unter www.euribor-rates.eu)

LIBOR (London Interbank Offered Rate) ist der durchschnittliche Interbankzinssatz, zu dem eine ausgewählte Gruppe von Banken auf dem Londoner Geldmarkt bereit ist, einander Kredite zu gewähren. Den LIBOR gibt es in verschiedenen Laufzeiten und in verschiedenen Währungen.

BBSW (Bank-Bill Swap Reference Rate) ist der durchschnittliche Interbankzinssatz innerhalb Australiens, zu dem eine ausgewählte Gruppe von Banken auf dem Geldmarkt in Australien bereit ist, einander Kredite zu gewähren. Der BBSW wird von der ASX Limited veröffentlicht. Den BBSW gibt es in verschiedenen Laufzeiten.

NZFMA (New Zealand bank bill interest rate) ist der Interbankzinssatz von Neuseeland und wird von der "Reserve Bank of New Zealand" veröffentlicht. Zu diesem Zinssatz gewähren sich die Banken des Landes Kredite. Gleichzeitig ist der NZFMA Benchmark für eine Vielzahl an Finanzinstrumenten. Der NZFMA wird für verschiedene Zeiträume bestimmt.

NIBOR (Norwegian Interbank Offered Rate) ist der durchschnittliche Interbankzinssatz, zu dem eine ausgewählte Gruppe von Banken auf dem Geldmarkt in Norwegen bereit ist, einander Kredite zu gewähren. Den NIBOR gibt es in verschiedenen Laufzeiten.

STIBOR (Stockholm Interbank Offered Rate) ist der durchschnittliche Interbankzinssatz, zu dem eine ausgewählte Gruppe von Banken auf dem Geldmarkt in Schweden bereit ist, einander Kredite zu gewähren. Den STIBOR gibt es in verschiedenen Laufzeiten.

Der CMS-Satz (Constant Maturity Swap) stellt den festen Prozentsatz dar, der zu standardisierten Konditionen für auf Euro lautende Swap-Transaktionen mit einer bestimmten Laufzeit (zum Beispiel 2, 5, 10 oder 30 Jahre) im Tausch gegen einen variablen Zinssatz (EURIBOR® in bestimmten Laufzeiten) gezahlt wird und der gegen 11:00 Uhr (Frankfurter Ortszeit) auf der Reuters-Seite "ICESWAP2" veröffentlicht wird.

Die Endgültigen Bedingungen können auch vorsehen, dass die Höhe des anwendbaren Zinssatzes aus der Differenz zweier CMS-Sätze mit unterschiedlichen Laufzeiten ermittelt wird.

Ferner kann sich die Höhe des Zinssatzes an der Entwicklung von Verbraucherpreisindizes in der Euro-Zone (der unrevidierte Harmonisierte Verbraucherpreisindex (ohne Tabak) für die Eurozone (Informationen über die vergangene und zukünftige Wertentwicklung sind gegenwärtig abrufbar unter ec.europa.eu/eurostat)) orientieren.

- Die Endgültigen Bedingungen können auch eine Kombination von fester und variabler Verzinsung vorsehen. Diesbezüglich wird in den Endgültigen Bedingungen festgelegt, für welche Zeiträume während der Laufzeit das Wertpapier mit einem festen Zinssatz verzinst wird und für welche Zeiträume während der Laufzeit das Wertpapier mit einem variablen Zinssatz verzinst wird.
- Sowohl bei einer variablen Verzinsung als auch bei einer Kombination von fester und variabler Verzinsung können die Endgültigen Bedingungen einen Zielzins vorsehen. Die Wertpapiere werden automatisch vorzeitig zurückgezahlt, wenn die Summe aller anwendbaren Zinssätze vor Fälligkeit den festgelegten Zielzins erreicht oder gegebenenfalls überschreitet.

Die Endgültigen Bedingungen können der Emittentin und/oder den Wertpapierinhabern das Recht einräumen, die Wertpapiere zu bestimmten Terminen vorzeitig zurückzuzahlen bzw. vorzeitige Rückzahlung der Wertpapiere zu verlangen.

(ii) Produkt Nr. 2: Call Anleihen

Call Anleihen sind Wertpapiere, bei denen der Wertpapierinhaber, vorbehaltlich einer ordentlichen oder außerordentlichen Kündigung der Wertpapiere, am Fälligkeitstag den Basisbetrag erhält, der mindestens dem Nennwert entspricht. Weiterhin erhält der Wertpapierinhaber am Fälligkeitstag gegebenenfalls einen Zusatzbetrag, der von der Wertentwicklung des Basiswerts bzw. der Korbbestandteile (gegebenenfalls unter Berücksichtigung eines Partizipationsfaktors) abhängt. Der Zusatzbetrag entspricht mindestens null (0). Sofern in den Endgültigen Bedingungen vorgesehen, kann der Zusatzbetrag einem bestimmten Mindestbetrag und/oder einem bestimmten Maximalbetrag entsprechen.

Darüber hinaus können die Wertpapiere eine Verzinsung vorsehen. Insoweit gelten die oben unter Abschnitt IX.1.(c)(i) gemachten Ausführungen. Die Endgültigen Bedingungen können aber auch vorsehen, dass die Wertpapiere nicht verzinst werden.

Die Endgültigen Bedingungen können der Emittentin und/oder den Wertpapierinhabern das Recht einräumen, die Wertpapiere zu bestimmten Terminen vorzeitig zurückzuzahlen bzw. vorzeitige Rückzahlung der Wertpapiere zu verlangen.

(iii) Produkt Nr. 3: Ikarus Anleihen

Ikarus Anleihen sind Wertpapiere, bei denen der Wertpapierinhaber, vorbehaltlich einer ordentlichen oder außerordentlichen Kündigung der Wertpapiere, am Fälligkeitstag mindestens den Basisbetrag erhält, der mindestens dem Nennwert entspricht. Ferner sind die Ikarus Anleihen dadurch gekennzeichnet, dass der Wertpapierinhaber darüber hinaus einen Zusatzbetrag erhalten kann, der vom Kurs des Basiswerts bzw. der Korbbestandteile während der Laufzeit oder an einem oder mehreren festgelegten Tagen sowie von der Wertentwicklung des Basiswerts bzw. der Korbbestandteile abhängt. Die Höhe des Zusatzbetrags ist insbesondere auch davon abhängig, ob ein Barriereereignis eingetreten ist oder nicht.

Für den Fall, dass kein Barriereereignis eingetreten ist, richtet sich die Rückzahlung nach der Wertentwicklung des Basiswerts bzw. der Korbbestandteile, gegebenenfalls unter Berücksichtigung eines Partizipationsfaktors, wobei die Rückzahlung selbst bei einer für den Wertpapierinhaber negativen Wertentwicklung des Basiswerts bzw. der Korbbestandteile mindestens dem Basisbetrag entspricht. Sofern in den Endgültigen Bedingungen vorgesehen, kann der Rückzahlungsbetrag auf einen Höchstrückzahlungsbetrag begrenzt sein.

Falls ein Barriereereignis eingetreten ist, entspricht die Rückzahlung, je nach Ausgestaltung in den Wertpapierbedingungen der jeweils maßgeblichen Endgültigen Bedingungen, einem festgelegten Bonusbetrag bzw. dem Basisbetrag, ohne Berücksichtigung der Wertentwicklung des Basiswerts bzw. der Korbbestandteile.

Ein Barriereereignis tritt dann ein, wenn ein in den jeweiligen Endgültigen Bedingungen bestimmter Preis oder Kurs des Basiswerts bzw. der jeweiligen Korbbestandteile die (jeweilige) Barriere erreicht bzw. überschreitet bzw. unterschreitet, wie jeweils in den Endgültigen Bedingungen angegeben.

Darüber hinaus können die Wertpapiere eine Verzinsung vorsehen. Insoweit gelten die oben unter Abschnitt IX.1.(c)(i) gemachten Ausführungen. Die Endgültigen Bedingungen können aber auch vorsehen, dass die Wertpapiere nicht verzinst werden.

Die Endgültigen Bedingungen können der Emittentin und/oder den Wertpapierinhabern das Recht einräumen, die Wertpapiere zu bestimmten Terminen vorzeitig zurückzuzahlen bzw. vorzeitige Rückzahlung der Wertpapiere zu verlangen.

(iv) Produkt Nr. 4: Twin Win Anleihen

Twin Win Anleihen sind Wertpapiere, bei denen der Wertpapierinhaber, vorbehaltlich einer ordentlichen oder außerordentlichen Kündigung der Wertpapiere, am Fälligkeitstag mindestens den Basisbetrag erhält, der mindestens dem Nennwert entspricht. Ferner sind die Twin Win Anleihen dadurch gekennzeichnet, dass der Wertpapierinhaber darüber hinaus einen Zusatzbetrag erhalten kann, der vom Kurs des Basiswerts bzw. der Korbbestandteile während der Laufzeit oder an einem oder mehreren festgelegten Tagen sowie von der Wertentwicklung des Basiswerts bzw. der Korbbestandteile abhängt.

Im Fall von Twin Win Anleihen, die keine Barriere vorsehen, gilt Folgendes: Für den Fall, dass der Referenzpreis unter bzw. – sofern in den Endgültigen Bedingungen vorgesehen – unter oder auf dem Startkurs notiert, partizipiert der Wertpapierinhaber entsprechend einem Partizipationsfaktor an der absoluten Wertentwicklung des Basiswerts bzw. der Korbbestandteile. Absolute Wertentwicklung bedeutet, dass sich sowohl eine positive als auch eine negative Wertentwicklung positiv auf die Rückzahlung auswirkt, indem auch ein etwaiger Wertverlust des Basiswerts bzw. des maßgeblichen Korbbestandteils bei der Rückzahlung als Wertsteigerung behandelt wird. Sofern in den jeweiligen Endgültigen Bedingungen vorgesehen, entspricht der Auszahlungsbetrag maximal einem in den Endgültigen Bedingungen festgelegten Höchstrückzahlungsbetrag. Wenn der Referenzpreis über bzw. – sofern in den Endgültigen Bedingungen vorgesehen – über oder auf dem Startkurs notiert, partizipiert der Wertpapierinhaber in Höhe eines Partizipationsfaktors von der Wertentwicklung des Basiswerts bzw. des maßgeblichen Korbbestandteils, wobei die Endgültigen Bedingungen vorsehen können, dass der Auszahlungsbetrag auch in dieser Fallgestaltung maximal einem bestimmten Höchstrückzahlungsbetrag entspricht. Der jeweilige Partizipationsfaktor, der zur Anwendung kommt, wenn der Referenzpreis (i) unter oder – sofern in den Endgültigen Bedingungen vorgesehen – auf dem Startkurs bzw. (ii) über oder – sofern in den Endgültigen Bedingungen vorgesehen – auf dem Startkurs notiert, kann unterschiedlich hoch sein, wie jeweils in den Endgültigen Bedingungen angegeben. Ebenso kann ein etwaiger Höchstrückzahlungsbetrag unterschiedlich hoch sein, abhängig davon, ob der Referenzpreis (i) unter oder – sofern in den Endgültigen Bedingungen vorgesehen – auf dem Startkurs bzw. (ii) über oder – sofern in den Endgültigen Bedingungen vorgesehen – auf dem Startkurs notiert.

Im Fall von Twin Win Anleihen, die eine Barriere vorsehen, gilt Folgendes: Für den Fall, dass kein Barriereereignis eingetreten ist und der Referenzpreis unter oder – sofern in den Endgültigen Bedingungen vorgesehen – auf dem Startkurs notiert, partizipiert der Wertpapierinhaber entsprechend einem Partizipationsfaktor an der absoluten Wertentwicklung des Basiswerts bzw. der Korbbestandteile. Absolute Wertentwicklung bedeutet, dass sich sowohl eine positive als auch eine negative Wertentwicklung positiv auf die Rückzahlung auswirkt, indem ein etwaiger Wertverlust des Basiswerts bzw. des maßgeblichen Korbbestandteils bei der Rückzahlung als Wertsteigerung behandelt wird. Sofern in den jeweiligen Endgültigen Bedingungen vorgesehen, entspricht der Auszahlungsbetrag maximal einem in den Endgültigen Bedingungen festgelegten Höchstrückzahlungsbetrag. Falls kein

Barriereereignis eingetreten ist und der Referenzpreis über oder – sofern in den Endgültigen Bedingungen vorgesehen – auf dem Startkurs notiert, partizipiert der Wertpapierinhaber entsprechend einem Partizipationsfaktor an der Wertentwicklung des Basiswerts bzw. der Korbbestandteile. Sofern in den jeweiligen Endgültigen Bedingungen vorgesehen, entspricht der Auszahlungsbetrag auch in diesem Fall maximal einem in den Endgültigen Bedingungen festgelegten Höchstrückzahlungsbetrag. Falls ein Barriereereignis eingetreten ist, entspricht der Auszahlungsbetrag dem Basisbetrag. Die Endgültigen Bedingungen können aber auch vorsehen, dass der Wertpapierinhaber im Fall des Eintritts des Barriereereignisses in Höhe eines Partizipationsfaktors an der Wertentwicklung des Basiswerts bzw. des maßgeblichen Korbbestandteils partizipiert, wobei der Auszahlungsbetrag auch in diesem Fall mindestens dem Basisbetrag entspricht. Sofern in den jeweiligen Endgültigen Bedingungen vorgesehen, entspricht der Auszahlungsbetrag auch in diesem Fall maximal einem in den Endgültigen Bedingungen festgelegten Höchstrückzahlungsbetrag. Ein Barriereereignis tritt dann ein, wenn ein in den jeweiligen Endgültigen Bedingungen bestimmter Preis oder Kurs des Basiswerts bzw. der jeweiligen Korbbestandteile die (jeweilige) Barriere erreicht bzw. überschreitet bzw. unterschreitet, wie jeweils in den Endgültigen Bedingungen angegeben. Die Endgültigen Bedingungen können auch vorsehen, dass ein Barriereereignis dann eintritt, wenn ein in den jeweiligen Endgültigen Bedingungen bestimmter Preis oder Kurs des Basiswerts bzw. der jeweiligen Korbbestandteile die (jeweilige) Obere Barriere erreicht bzw. überschreitet bzw. die (jeweilige) Untere Barriere erreicht oder unterschreitet. Der jeweilige Partizipationsfaktor, der zur Anwendung kommt, wenn ein Barriereereignis eingetreten ist bzw. wenn kein Barriereereignis eingetreten ist, kann unterschiedlich hoch sein, wie jeweils in den Endgültigen Bedingungen angegeben. Ebenso kann ein etwaiger Höchstrückzahlungsbetrag unterschiedlich hoch sein, abhängig davon, ob ein Barriereereignis eingetreten ist oder nicht.

Darüber hinaus können Twin Win Anleihen eine Verzinsung vorsehen. Insoweit gelten die oben unter Abschnitt IX.1.(c)(i) gemachten Ausführungen. Die Endgültigen Bedingungen können aber auch vorsehen, dass die Wertpapiere nicht verzinst werden.

Die Endgültigen Bedingungen können der Emittentin und/oder den Wertpapierinhabern das Recht einräumen, die Wertpapiere zu bestimmten Terminen vorzeitig zurückzuzahlen bzw. vorzeitige Rückzahlung der Wertpapiere zu verlangen.

(v) Produkt Nr. 5: Altiplano Anleihen

Altiplano Anleihen sind dadurch gekennzeichnet, dass der Wertpapierinhaber, vorbehaltlich einer ordentlichen oder außerordentlichen Kündigung der Wertpapiere, am Fälligkeitstag mindestens den Basisbetrag erhält, der mindestens dem Nennwert entspricht. Weiterhin können die Endgültigen Bedingungen vorsehen, dass der Wertpapierinhaber einen bei Emission festgelegten Zusatzbetrag erhält bzw. einen Zusatzbetrag erhält, der von der Wertentwicklung des Basiswerts bzw. eines bestimmten Korbbestandteils abhängig ist, sofern kein Barriereereignis eingetreten ist. Sofern in den Endgültigen Bedingungen vorgesehen, kann der Zusatzbetrag auch auf einen bestimmten Maximalbetrag begrenzt sein. Sofern ein Barriereereignis eingetreten ist, entspricht der Zusatzbetrag null. Ein Barriereereignis tritt dann ein, wenn ein in den jeweiligen Endgültigen Bedingungen bestimmter Preis oder Kurs des Basiswerts bzw. der jeweiligen Korbbestandteile die (jeweilige) Barriere erreicht bzw. überschreitet bzw. unterschreitet, wie jeweils in den Endgültigen Bedingungen angegeben.

Darüber hinaus können die Wertpapiere eine Verzinsung vorsehen. Insoweit gelten die oben unter Abschnitt IX.1.(c)(i) gemachten Ausführungen. Zusätzlich zu den unter Abschnitt IX.1.(c)(i) dargestellten Verzinsungsarten können die Endgültigen Bedingungen vorsehen, dass die

Verzinsung der Wertpapiere abhängig von der Wertentwicklung des Basiswerts bzw. der Korbbestandteile erfolgt. Bei solchen Wertpapieren erfolgt die Verzinsung zu einem bei Emission festgelegten Zinssatz unter der Voraussetzung, dass eine bestimmte Wertentwicklung des Basiswerts bzw. der Korbbestandteile erfolgt ist (z.B. kein Eintritt eines Barriereereignisses, Erreichen oder Überschreiten eines bestimmten Schwellenwerts). Sofern diese Voraussetzung nicht erfüllt ist, erfolgt an dem maßgeblichen Zinszahlungstag oder – sofern in den jeweiligen Endgültigen Bedingungen vorgesehen - an allen nachfolgenden Zinszahlungstagen keine Verzinsung der Wertpapiere bzw. es erfolgt lediglich eine Verzinsung zum Mindestzinssatz.

Die Endgültigen Bedingungen können aber auch vorsehen, dass die Wertpapiere nicht verzinst werden.

Die Endgültigen Bedingungen können der Emittentin und/oder den Wertpapierinhabern das Recht einräumen, die Wertpapiere zu bestimmten Terminen vorzeitig zurückzuzahlen bzw. vorzeitige Rückzahlung der Wertpapiere zu verlangen.

(d) Weitere Angaben zu den Wertpapieren

Etwaige Beschränkungen für die freie Übertragbarkeit der Wertpapiere

Die Wertpapiere sind frei übertragbar und unterliegen keinen diesbezüglichen Beschränkungen.

Rechte und Pflichten der Wertpapierinhaber

Für die Rechte und Pflichten der Wertpapierinhaber sind allein die Wertpapierbedingungen maßgeblich.

Rendite

Sofern es sich bei den Wertpapieren um Anleihen ohne strukturierte Rückzahlung mit fester Verzinsung handelt, entspricht die Rendite der Wertpapiere der in den Endgültigen Bedingungen angegebenen Rendite über die gesamte Laufzeit. Die Rendite wird auf Basis des anfänglichen Ausgabepreises und des Nennwerts und unter Berücksichtigung des Zinsbetrags und des Zinstagequotienten berechnet. Die Renditeberechnung erfolgt auf Basis der fließenden Zahlungen (ohne Einberechnung von Zinseszins) und ohne Berücksichtigung eines Ausgabeaufschlags oder sonstiger mit dem Erwerb der Wertpapiere verbundenen Kosten. Es wird die durchschnittliche jährliche (p. a.) Rendite berechnet.

Bei anderen Wertpapieren, bei denen es sich nicht um Anleihen ohne strukturierte Rückzahlung mit fester Verzinsung handelt, ist zu beachten, dass die Verzinsung bzw. die Höhe der Rückzahlung (vorbehaltlich einer Rückzahlung mindestens zum Nennwert) zu Beginn der Laufzeit nicht feststeht, weshalb zu Beginn der Laufzeit keine Angaben zur erwarteten Rendite gemacht werden können.

2. Besteuerung der Wertpapiere in der Bundesrepublik Deutschland

Die nachfolgende Darstellung ist eine Zusammenfassung der grundsätzlichen steuerlichen Aspekte in Bezug auf den Erwerb, das Halten und die Veräußerung der Wertpapiere. Diese Zusammenfassung stellt keine vollständige Analyse aller steuerlichen Aspekte in Bezug auf die Wertpapiere dar. Insbesondere berücksichtigt diese Zusammenfassung keine konkreten Sachverhalte oder Umstände des einzelnen Inhabers der Wertpapiere. Die nachfolgende Darstellung beruht auf den zum Zeitpunkt dieses Prospektes geltenden Gesetzen und deren Auslegung. Diese Steuergesetze und deren Auslegung können sich jederzeit, auch mit Rückwirkung, ändern.

Zukünftigen Inhabern von Wertpapieren wird geraten, ihre eigenen steuerlichen Berater zur Klärung der einzelnen steuerlichen Konsequenzen zu konsultieren, die aus der Zeichnung, dem Kauf, Halten und der Veräußerung der Wertpapiere resultieren, einschließlich der Anwendung und der Auswirkungen von staatlichen, regionalen oder sonstigen Steuergesetzen in der Bundesrepublik Deutschland und jedem anderen Staat, dessen Staatsbürger sie sind oder in dem sie ansässig sind.

In Deutschland steuerlich ansässige Investoren

Die nachfolgende Zusammenfassung behandelt nicht alle steuerlichen Aspekte in Bezug auf die Bundesrepublik Deutschland ("**Deutschland**"), die für den einzelnen Inhaber der Wertpapiere angesichts seiner speziellen steuerlichen Situation relevant sein können.

In Deutschland steuerlich ansässige Investoren, die die Wertpapiere im Privatvermögen halten

Besteuerung der Einkünfte aus den Wertpapieren

Bei natürlichen Personen, deren Wohnsitz oder gewöhnlicher Aufenthalt in Deutschland ist und die die Wertpapiere im steuerlichen Privatvermögen halten, unterliegen Zinszahlungen auf die Wertpapiere als Einkünfte aus Kapitalvermögen einem festen Einkommensteuersatz in Höhe von 25 % (zzzgl. Solidaritätszuschlag in Höhe von 5,5 % hierauf, insgesamt 26,375 %, sogenannte Abgeltungsteuer) und, sofern der einzelne Investor kirchensteuerpflichtig ist, der Kirchensteuer.

Das gleiche gilt hinsichtlich eines Gewinns aus der Veräußerung bzw. Einlösung der Wertpapiere einschließlich eines etwaigen Disagios sowie etwaiger bis zur Veräußerung oder Abtretung der Wertpapiere aufgelaufener und getrennt verrechneter Zinsen ("Stückzinsen"). Der Veräußerungsgewinn bestimmt sich im Regelfall als Differenz zwischen den Einnahmen aus der Veräußerung bzw. Einlösung der Wertpapiere und den Anschaffungskosten. Aufwendungen, die in unmittelbarem sachlichen Zusammenhang mit der Veräußerung bzw. Einlösung der Wertpapiere stehen, werden bei der Berechnung des Veräußerungsgewinns steuerlich mindernd berücksichtigt. Darüber hinaus werden Aufwendungen, die dem Investor im Zusammenhang mit den Wertpapieren tatsächlich entstanden sind, steuerlich nicht berücksichtigt.

Sofern die Wertpapiere in einer anderen Währung als Euro erworben und/oder veräußert werden, werden die Anschaffungskosten im Zeitpunkt der Anschaffung und die Einnahmen aus der Veräußerung bzw. Einlösung im Zeitpunkt der Veräußerung bzw. Einlösung in Euro umgerechnet.

Die Abgeltungsteuer wird im Regelfall durch den Abzug von Kapitalertragsteuer erhoben (siehe nachfolgender Abschnitt – Kapitalertragsteuer) und mit dem Einbehalt der Kapitalertragsteuer ist in der Regel die Steuerpflicht des Investors in Bezug auf die Wertpapiere erfüllt. Sollte allerdings keine oder nicht ausreichend Kapitalertragsteuer einbehalten worden sein (z. B. bei Fehlen einer auszahlenden Stelle, wie unten definiert), ist der Investor verpflichtet, seine Einkünfte aus den Wertpapieren in der jährlichen Einkommensteuererklärung anzugeben. Die Abgeltungsteuer wird dann im Rahmen der Veranlagung erhoben. Der Investor hat außerdem die Möglichkeit, seine Einkünfte aus Kapitalvermögen in die Einkommensteuererklärung einzubeziehen, wenn der Gesamtbetrag von im Laufe des Veranlagungszeitraums einbehaltener Kapitalertragsteuer die vom Investor geschuldete Abgeltungsteuer übersteigt (z. B. wegen eines verfügbaren Verlustvortrages oder einer anrechenbaren ausländischen

Quellensteuer). Für den Fall, dass die steuerliche Belastung des Investors in Bezug auf sein gesamtes steuerpflichtiges Einkommen einschließlich der Einkünfte aus Kapitalvermögen nach Maßgabe der progressiven tariflichen Einkommensteuer niedriger ist als 25 %, kann der Investor die Besteuerung der Einkünfte aus Kapitalvermögen nach der tariflichen Einkommensteuer beantragen. Im Fall zusammen veranlagter Ehegatten bzw. eingetragener Lebenspartner kann dieser Antrag nur einheitlich gestellt werden.

Verluste aus der Veräußerung bzw. Einlösung von im Privatvermögen gehaltenen Wertpapieren werden grundsätzlich – unabhängig von der Haltedauer der Wertpapiere – steuerlich berücksichtigt. Dies gilt nach Ansicht der Finanzverwaltung jedoch möglicherweise nicht, wenn bei Endfälligkeit bzw. Einlösung der Wertpapiere aufgrund der Emissionsbedingungen keine Zahlungen mehr (oder lediglich minimale Zahlungen) an den Investor geleistet werden. Die steuerlich berücksichtigungsfähigen Verluste können jedoch nicht mit anderen Einkünften wie z. B. Einkünften aus nichtselbständiger Tätigkeit oder Gewerbebetrieb verrechnet werden, sondern nur mit positiven Einkünften aus Kapitalvermögen. Verluste aus der Veräußerung von Aktien können zudem nur mit Gewinnen aus der Veräußerung von Aktien verrechnet werden. Nicht verrechenbare Verluste können in die folgenden Veranlagungszeiträume übertragen werden, ein Verlustrücktrag in vorangegangene Veranlagungszeiträume ist dagegen nicht möglich.

Gemäß dem Schreiben des Bundesfinanzministeriums vom 18. Januar 2016 (IV C 1 - S 2252/08/10004, Tz. 60 f.) ist ein Forderungsausfall oder ein Forderungsverzicht nicht als Veräußerung anzusehen, so dass entsprechende Verluste steuerlich nicht abziehbar wären. Zudem liegt nach Ansicht des Bundesfinanzministeriums eine Veräußerung nicht vor (und folglich wäre ein Veräußerungsverlust steuerlich nicht abziehbar), wenn der Veräußerungspreis die tatsächlichen Transaktionskosten nicht übersteigt (vgl. ebenfalls Schreiben vom 18. Januar 2016, IV C 1 - S 2252/08/10004, Tz. 59).

Natürlichen Personen steht für Einkünfte aus Kapitalvermögen ein steuerfreier Sparer-Pauschbetrag in Höhe von jährlich Euro 801,00 (Euro 1.602,00 für zusammen veranlagte Ehegatten bzw. eingetragene Lebenspartner) zur Verfügung. Der Sparerpauschbetrag wird auch beim Einbehalt von Kapitalertragsteuer berücksichtigt (siehe nachfolgender Abschnitt – Kapitalertragsteuer), sofern der Investor einen Freistellungsauftrag bei der auszahlenden Stelle (wie unten definiert) eingereicht hat. Ein Abzug der dem Investor tatsächlich im Zusammenhang mit den Wertpapieren entstandenen Werbungskosten ist ausgeschlossen.

Im Zuge des Veranlagungsverfahrens können ausländische Steuern auf Kapitaleinkünfte im Rahmen der gesetzlichen Vorschriften angerechnet bzw. gutgeschrieben werden.

Kapitalertragsteuer

Wenn die Wertpapiere in einem Wertpapierdepot eines deutschen Kredit- oder Finanzdienstleistungsinstituts (oder einer inländischen Niederlassung eines ausländischen Kredit- oder eines Finanzdienstleistungsinstituts), eines inländischen Wertpapierhandelsunternehmens oder einer inländischen Wertpapierhandelsbank (alle zusammen eine "**auszahlende Stelle**") verwahrt oder verwaltet werden, wird Kapitalertragsteuer in Höhe von 25 % zzgl. 5,5 % Solidaritätszuschlag hierauf, mithin insgesamt 26,375 %, auf die Zinszahlungen von der auszahlenden Stelle einbehalten. Der Steuersatz liegt darüber, wenn für den einzelnen Investor Kirchensteuer einbehalten wird, was grundsätzlich im Rahmen eines automatisierten Abzugsverfahrens erfolgt, sofern der Privatinvestor nicht einen sog. Sperrvermerk beim Bundeszentralamt für Steuern eintragen lässt. Im Falle eines Sperrvermerks ist der Anleger

verpflichtet, seine Einkünfte aus Kapitalvermögen für Zwecke der Kirchensteuer in seiner Steuererklärung anzugeben.

Auf einen Gewinn aus der Veräußerung bzw. Einlösung der Wertpapiere wird ebenfalls Kapitalertragsteuer in Höhe von 25 %, zzgl. 5,5 % Solidaritätszuschlag hierauf und ggf. Kirchensteuer, von der auszahlenden Stelle einbehalten, sofern die Wertpapiere seit ihrer Anschaffung in einem Wertpapierdepot bei der die Veräußerung bzw. Einlösung durchführenden auszahlenden Stelle verwahrt oder verwaltet werden. Wenn die Wertpapiere nach der Übertragung auf ein bei einer anderen auszahlenden Stelle geführtes Wertpapierdepot veräußert bzw. eingelöst werden, gelten 30 % des Veräußerungs- bzw. Einlösungserlöses als Bemessungsgrundlage für die Kapitalertragsteuer in Höhe von 25 % (zzgl. 5,5 % Solidaritätszuschlag hierauf und ggf. Kirchensteuer), sofern der Investor oder die vorherige Depotbank der aktuellen auszahlenden Stelle nicht die tatsächlichen Anschaffungskosten nachweist und ein solcher Nachweis zulässig ist.

Die auszahlende Stelle wird eine Verrechnung von Verlusten mit laufenden Kapitalerträgen und Veräußerungsgewinnen aus anderen Kapitalanlagen vornehmen. Für den Fall, dass eine Verlustverrechnung mangels entsprechender positiver Kapitalerträge bei der auszahlenden Stelle nicht möglich ist, hat die auszahlende Stelle auf Verlangen des Investors eine Bescheinigung über die Höhe des nicht ausgeglichenen Verlusts nach amtlich vorgeschriebenem Muster zu erteilen; der Verlustübertrag durch die auszahlende Stelle ins nächste Jahr entfällt in diesem Fall zugunsten einer Verlustverrechnung mit Kapitalerträgen im Rahmen des Veranlagungsverfahrens. Der Antrag auf Erteilung der Bescheinigung muss der auszahlenden Stelle bis zum 15. Dezember des laufenden Jahres zugehen.

Im Zuge des Kapitalertragsteuereinhalts durch die auszahlende Stelle können ausländische Steuern im Rahmen der gesetzlichen Vorschriften angerechnet werden.

Die Emittentin übernimmt keine Verantwortung für den Abzug oder Einbehalt von deutschen Quellensteuern im Zusammenhang mit den Wertpapieren. Gemäß den Wertpapierbedingungen ist die Emittentin nicht verpflichtet, den Wertpapierinhabern aufgrund eines Abzugs oder Einhalts von oder wegen gegenwärtiger oder zukünftiger Steuern, Abgaben oder behördlicher Gebühren irgendwelcher Art, die ihr durch oder für die Bundesrepublik Deutschland oder irgendeine dort zur Steuererhebung ermächtigte Stelle auferlegt oder von ihr erhoben werden, zusätzliche Beträge zu zahlen.

In Deutschland steuerlich ansässige Investoren, die die Wertpapiere im Betriebsvermögen halten

Besteuerung der Einkünfte aus den Wertpapieren

Werden die Wertpapiere im Betriebsvermögen von natürlichen Personen oder Körperschaften, die in Deutschland steuerlich ansässig sind (d.h. Körperschaften mit ihrem Sitz oder dem Ort der Geschäftsleitung in Deutschland), gehalten, unterliegen Zinszahlungen auf die Wertpapiere sowie ein Gewinn aus der Veräußerung bzw. Einlösung der Wertpapiere, einschließlich eines etwaigen Disagios sowie etwaiger Stückzinsen, der tariflichen Einkommen- oder Körperschaftsteuer (zzgl. 5,5 % Solidaritätszuschlag und, sofern der einzelne Investor kirchensteuerpflichtig ist, Kirchensteuer) und grundsätzlich der Gewerbesteuer. Der individuelle Gewerbesteuersatz hängt vom Gewerbesteuer-Hebesatz der Gemeinde ab, in der sich der Gewerbebetrieb befindet. Bei natürlichen Personen kann die Gewerbesteuer in Abhängigkeit vom Hebesatz und der individuellen steuerlichen Situation des Investors teilweise oder vollständig auf die Einkommensteuer angerechnet werden.

Verluste aus der Veräußerung bzw. Einlösung der Wertpapiere sollten grundsätzlich steuerlich anerkannt werden und mit sonstigen Einkünften verrechenbar sein. Es ist jedoch nicht auszuschließen, dass bestimmte Wertpapiere für steuerliche Zwecke als Termingeschäft qualifizieren. In diesem Fall unterliegen Verluste aus der Veräußerung bzw. Einlösung der Wertpapiere einer besonderen Verlustverrechnungsbeschränkung und können im Regelfall nur mit Gewinnen aus anderen Termingeschäften verrechnet werden.

Kapitalertragsteuer

Wenn die Wertpapiere in einem Wertpapierdepot einer auszahlenden Stelle verwahrt oder verwaltet werden, wird Kapitalertragsteuer in Höhe von 25 % zzgl. 5,5 % Solidaritätszuschlag hierauf, mithin insgesamt 26,375 %, auf die Zinszahlungen von der auszahlenden Stelle einbehalten. Der Steuersatz liegt darüber, wenn für den einzelnen Investor Kirchensteuer einbehalten wird.

Wenn ein Gewinn aus der Veräußerung bzw. Einlösung der Wertpapiere von einer in Deutschland steuerlich ansässigen Körperschaft erzielt wird, ist im Regelfall keine Kapitalertragsteuer einzubehalten. Das gilt auf Antrag und unter bestimmten Voraussetzungen auch für eine natürliche Person als Investor, die die Wertpapiere in einem inländischen Betrieb hält.

Verluste aus der Veräußerung bzw. Einlösung der Wertpapiere werden für Zwecke der Kapitalertragsteuer nicht berücksichtigt. Die Kapitalertragsteuer hat keine abgeltende Wirkung hinsichtlich der tariflichen Einkommen- bzw. Körperschaftsteuer des Investors in Bezug auf die Wertpapiere. Die Einkünfte aus den Wertpapieren müssen in der Einkommen- oder Körperschaftsteuererklärung des Investors angegeben werden.

In Deutschland einbehaltene Kapitalertragsteuer (einschließlich Zuschläge) ist in der Regel vollständig auf die Einkommen- oder Körperschaftsteuer anrechenbar bzw. gegebenenfalls erstattungsfähig.

Ausländische Steuern können im Rahmen der gesetzlichen Regelungen angerechnet werden. Ausländische Steuern können unter gewissen Voraussetzungen auch von der für deutsche Steuerzwecke maßgeblichen Bemessungsgrundlage abgezogen werden.

Außerhalb Deutschlands steuerlich ansässige Investoren

Personen, die in Deutschland steuerlich nicht ansässig sind, unterliegen mit ihren Einkünften aus den Wertpapieren keiner Besteuerung und es wird im Regelfall auch keine Kapitalertragsteuer einbehalten. Das gilt nicht, soweit (i) Wertpapiere Betriebsvermögen einer deutschen Betriebsstätte des Investors sind oder einem ständigen Vertreter des Investors in Deutschland zugeordnet werden können, (ii) die Wertpapiere aus anderen Gründen einer beschränkten Steuerpflicht in Deutschland unterliegen (z. B. weil sie zu den Einkünften aus Vermietung und Verpachtung sowie Überlassung von bestimmten Wirtschaftsgütern im Inland gehören) oder (iii) die Kapitalerträge gegen Aushändigung der Wertpapiere bzw. Zinsscheine bei einer auszahlenden Stelle bezahlt bzw. gutgeschrieben werden (Tafelgeschäfte).

Soweit die Einkünfte aus den Wertpapieren der deutschen Besteuerung nach (i) bis (iii) unterliegen, wird auf diese Einkünfte im Regelfall deutsche Einkommensteuer und Kapitalertragsteuer gemäß den oben beschriebenen Bestimmungen für in Deutschland steuerlich ansässige Investoren erhoben. Unter bestimmten Voraussetzungen können ausländische Investoren Steuerermäßigungen oder -befreiungen unter ggf. anwendbaren Doppelbesteuerungsabkommen mit Deutschland in Anspruch nehmen.

Andere Steuern

Der Kauf, Verkauf oder die anderweitige Veräußerung der Wertpapiere löst keine Kapitalverkehrs-, Umsatz-, Stempel- oder ähnliche Steuer oder Abgaben in Deutschland aus. Unter gewissen Umständen können Unternehmer hinsichtlich des Verkaufs der Wertpapiere an andere Unternehmer, der grundsätzlich umsatzsteuerbefreit wäre, zur Umsatzsteuer optieren. Vermögensteuer wird gegenwärtig in Deutschland nicht erhoben.

Zwischenstaatlicher Informationsaustausch

Basierend auf dem sog. „OECD Common Reporting Standard“ tauschen Staaten, die sich zu dessen Anwendung verpflichtet haben (die „**Teilnehmenden Staaten**“), erstmals ab 2017 für das Jahr 2016 potenziell steuererhebliche Informationen über Finanzkonten aus, die von Personen in einem anderen Teilnehmenden Staat als deren Ansässigkeitsstaat unterhalten werden. Gleiches gilt für die Mitgliedstaaten der Europäischen Union (der/die „**Mitgliedstaat(en)**“). Aufgrund einer Erweiterung der Richtlinie 2011/16/EU über die Zusammenarbeit der Verwaltungsbehörden im Bereich der Besteuerung (die „**EU-Amtshilferichtlinie**“) werden die Mitgliedstaaten erstmals ab 2017 für das Jahr 2016 ebenfalls Finanzinformationen über meldepflichtige Konten von Personen austauschen, die in einem anderen Mitgliedstaat der Europäischen Union ansässig sind.

In Deutschland erfolgt die Umsetzung der erweiterten EU-Amtshilferichtlinie und des OECD Common Reporting Standards durch das sog. Finanzkonten-Informationsaustauschgesetz („**FKAustG**“), das am 31. Dezember 2015 in Kraft trat.

Bisher wurde der zwischenstaatliche Informationsaustausch über Zinszahlungen auf europäischer Ebene durch die Richtlinie 2003/48/EG des Rates der Europäischen Union im Bereich der Besteuerung von Zinserträgen (die „**EU-Zinsrichtlinie**“) erfasst. Die EU-Zinsrichtlinie sah einen Informationsaustausch zwischen den Behörden der Mitgliedstaaten über Zinszahlungen und gleichgestellte Zahlungen durch Zahlstellen eines Mitgliedstaates an in einem anderen Mitgliedstaat steuerlich ansässige natürliche Personen vor. Um eine Überschneidung mit der erweiterten EU-Amtshilferichtlinie zu vermeiden, wurde die EU-Zinsrichtlinie mit Wirkung zum 1. Januar 2017 (Österreich) bzw. 1. Januar 2016 (alle übrigen Mitgliedstaaten) aufgehoben. Bestimmte administrative Anforderungen, wie zum Beispiel Meldepflichten, Pflichten zum Austausch von Informationen sowie entsprechende Verpflichtungen zum Quellensteuereinbehalt bezüglich Zahlungen, die vor diesen Daten erfolgt sind, bleiben jedoch unberührt.

Eine Reihe von Staaten, die nicht Mitglied der Europäischen Union sind, sowie einige bestimmte abhängige oder angeschlossene Gebiete bestimmter Mitgliedstaaten haben der EU-Zinsrichtlinie vergleichbare Regelungen (Informationspflichten oder Quellensteuer) verabschiedet. Diese Regelungen gelten bis zu einer Änderung fort. Zukünftige Inhaber der Wertpapiere, die unsicher bezüglich ihrer steuerlichen Situation sind, sollten ihre eigenen Steuerberater konsultieren.

3. Besteuerung der Wertpapiere in der Republik Österreich

Dieser Abschnitt zur Besteuerung enthält eine kurze Zusammenfassung des Verständnisses der Emittentin betreffend einige wichtige Grundsätze, die im Zusammenhang mit dem Erwerb, dem Halten und der Veräußerung der Wertpapiere in Österreich bedeutsam sind. Die Zusammenfassung erhebt nicht den Anspruch, sämtliche steuerlichen Überlegungen vollständig wiederzugeben und geht auch nicht auf besondere Sachverhaltsgestaltungen ein, die für

einzelne potenzielle Anleger von Bedeutung sein können. Die folgenden Ausführungen sind genereller Natur und hierin nur zu Informationszwecken enthalten. Sie sollen keine rechtliche oder steuerliche Beratung darstellen und auch nicht als solche ausgelegt werden. Diese Zusammenfassung basiert auf den derzeit gültigen österreichischen Steuergesetzen, der höchstgerichtlichen Rechtsprechung sowie den Richtlinien der Finanzverwaltung und deren jeweiliger Auslegung, die alle Änderungen unterliegen können. Solche Änderungen können auch rückwirkend eingeführt werden und die beschriebenen steuerlichen Folgen nachteilig beeinflussen. Potenziellen Anlegern wird empfohlen, wegen der steuerlichen Folgen des Kaufs, des Haltens sowie der Veräußerung der Wertpapiere ihre rechtlichen und steuerlichen Berater zu konsultieren. Die folgende Zusammenfassung geht davon aus, dass die Wertpapiere an einen in rechtlicher und tatsächlicher Hinsicht unbestimmten Personenkreis angeboten werden sprich, dass die Wertpapiere öffentlich angeboten werden. Falls dies nicht zutrifft, gelten teilweise wesentlich andere Steuerrechtsfolgen, auf die im Folgenden nur am Rande hingewiesen wird. Die folgende Zusammenfassung geht außerdem davon aus, dass es sich bei den Wertpapieren um keine Finanzinstrumente handelt, die Eigenkapital darstellen oder eigenkapitalähnlich sind, und dass die Wertpapiere keine Anteile an einem ausländischen Kapitalanlagefonds im Sinne des § 188 Investmentfondsgesetz 2011 (InvFG 2011) darstellen. Das steuerliche Risiko aus den Wertpapieren (insbesondere aus einer allfälligen Qualifizierung als Anteil an einem ausländischen Kapitalanlagefonds) trägt der Anleger.

Allgemeine Hinweise

Natürliche Personen, die in Österreich einen Wohnsitz oder ihren gewöhnlichen Aufenthalt gemäß § 26 Bundesabgabenordnung (BAO) haben, unterliegen mit ihrem Welteinkommen der Einkommensteuer in Österreich (unbeschränkte Einkommensteuerpflicht). Natürliche Personen, die weder Wohnsitz noch gewöhnlichen Aufenthalt in Österreich haben, unterliegen nur mit bestimmten Inlandseinkünften der Steuerpflicht in Österreich (beschränkte Einkommensteuerpflicht).

Körperschaften, die in Österreich ihre Geschäftsleitung oder ihren Sitz gemäß § 27 BAO haben, unterliegen mit ihrem Welteinkommen der Körperschaftsteuer in Österreich (unbeschränkte Körperschaftsteuerpflicht). Körperschaften, die weder Geschäftsleitung noch Sitz in Österreich haben, unterliegen nur mit bestimmten Inlandseinkünften der Steuerpflicht in Österreich (beschränkte Körperschaftsteuerpflicht).

Sowohl in Fällen der unbeschränkten als auch der beschränkten Einkommen- oder Körperschaftsteuerpflicht in Österreich kann Österreichs Besteuerungsrecht durch Doppelbesteuerungsabkommen eingeschränkt werden.

Die Emittentin übernimmt keine Verantwortung für den Abzug oder die Einbehaltung von Steuern im Zusammenhang mit den Wertpapieren an der Quelle und ist gemäß den Wertpapierbedingungen nicht verpflichtet, aufgrund eines Abzugs oder Einbehalts von oder wegen gegenwärtiger oder zukünftiger Steuern, Abgaben oder behördlicher Gebühren irgendwelcher Art, die ihr durch oder für die Republik Österreich oder irgendeine dort zur Steuererhebung ermächtigte Stelle auferlegt oder von ihr erhoben werden, zusätzliche Beträge zu zahlen.

Einkommensbesteuerung von Wertpapieren

Im Privatvermögen gehaltene Wertpapiere

Gemäß § 27 Abs 1 Einkommensteuergesetz (EStG) gelten als Einkünfte aus Kapitalvermögen:

- Einkünfte aus der Überlassung von Kapital gemäß § 27 Abs 2 EStG, dazu gehören Dividenden und Zinsen; die Steuerbemessungsgrundlage entspricht dem Betrag der bezogenen Kapitalerträge (§ 27a Abs 3 Z 1 EStG);
- Einkünfte aus realisierten Wertsteigerungen gemäß § 27 Abs 3 EStG, dazu gehören Einkünfte aus der Veräußerung, Einlösung und sonstigen Abschichtung von Wirtschaftsgütern, deren Erträge Einkünfte aus der Überlassung von Kapital sind (einschließlich Einkünfte aus Nullkuponanleihen und Stückzinsen); die Steuerbemessungsgrundlage entspricht dem Veräußerungserlös bzw. dem Einlösungs- oder Abschichtungsbetrag abzüglich der Anschaffungskosten, jeweils inklusive anteiliger Stückzinsen (§ 27a Abs 3 Z 2 lit a EStG); und
- Einkünfte aus Derivaten gemäß § 27 Abs 4 EStG, dazu gehören Differenzausgleiche, Stillhalterprämien und Einkünfte aus der Veräußerung oder sonstigen Abwicklung von Termingeschäften wie Optionen, Futures und Swaps sowie sonstigen derivativen Finanzinstrumenten wie Indexzertifikaten (die Ausübung einer Option führt für sich noch nicht zur Steuerpflicht); die Steuerbemessungsgrundlage entspricht z.B. im Fall von Indexzertifikaten dem Veräußerungserlös bzw. dem Einlösungs- oder Abschichtungsbetrag abzüglich der Anschaffungskosten (§ 27a Abs 3 Z 3 lit c EStG).

Auch die Entnahme und das sonstige Ausscheiden der Wertpapiere aus einem Depot sowie Umstände, die zu einer Einschränkung des Besteuerungsrechtes Österreichs im Verhältnis zu anderen Staaten führen, wie z.B. der Wegzug aus Österreich, gelten im Allgemeinen als Veräußerung (§ 27 Abs 6 Z 1 und 2 EStG). Die Steuerbemessungsgrundlage entspricht in diesen Fällen dem gemeinen Wert abzüglich der Anschaffungskosten (§ 27a Abs 3 Z 2 lit b EStG).

In beiden Fällen sind Ausnahmen von der Besteuerung möglich. Bei der Einschränkung des Besteuerungsrechtes Österreichs kommt es grundsätzlich durch die inländische auszahlende Stelle bei der tatsächlichen Veräußerung oder einem sonstigen (nicht befreiten) Ausscheiden aus dem Depot zu einem Abzug der Kapitalertragsteuer. Im Fall der zeitgerechten Meldung des Wegzugs an die inländische auszahlende Stelle wird von dieser im Falle der späteren Veräußerung der Wertpapiere maximal der Wertzuwachs bis zum Wegzug im Wege des Kapitalertragsteuerabzugs erfasst. Auch wenn die Wertpapiere nicht auf einem österreichischen Depot verwahrt werden, ist anlässlich der Einschränkung des Besteuerungsrechtes der Republik Österreich an den Wertpapieren der Wertzuwachs zu erfassen, allerdings muss dies (inkl. eines zu prüfenden Antrags auf Besteueraufschub) dann im Wege der Steuererklärung des Anlegers erfolgen. Befreiungen vom Kapitalertragsteuerabzug bestehen:

- im Fall des Wegzugs in einen anderen EU-Staat oder der unentgeltlichen Übertragung der Wertpapiere an eine in einem andere EU-Staat ansässige natürliche Person, sofern der Anleger in seiner Steuerveranlagung nachgewiesenermaßen die Möglichkeit des Besteueraufschubs in Anspruch genommen hat und der Anleger der auszahlenden Stelle einen entsprechenden Abgabenbescheid vorlegt,
- bei einem Depotwechsel, wenn der Anleger die inländische auszahlende Stelle (allenfalls unter Beibringung der erforderlichen Nachweise) beauftragt, gewisse Mitteilungen an die neue auszahlende Stelle und (bei unentgeltlichen Übertragungen auf eine andere Person oder bei Übertragungen auf ausländische Depots) auch an das Finanzamt zu machen.

In Österreich unbeschränkt steuerpflichtige natürliche Personen, die die Wertpapiere in ihrem Privatvermögen halten, unterliegen gemäß § 27 Abs 1 EStG mit Einkünften aus Kapitalvermögen daraus der Einkommensteuer. Inländische Einkünfte aus Kapitalvermögen aus den Wertpapieren – das sind im Allgemeinen Einkünfte, die über eine inländische auszahlende oder depotführende Stelle ausbezahlt werden – unterliegen der KEST zum besonderen Steuersatz von 27,5 %. Über den Abzug von KEST hinaus besteht keine Einkommensteuerpflicht (Endbesteuerung nach § 97 Abs 1 EStG). Als inländische auszahlende oder depotführende Stelle gelten im Wesentlichen ein österreichisches Kreditinstitut sowie eine österreichische Zweigstelle eines ausländischen Kreditinstituts oder eines Wertpapierdienstleisters mit Sitz in einem EU-Mitgliedstaat. Ausländische Einkünfte aus Kapitalvermögen aus den Wertpapieren müssen in der Einkommensteuererklärung des Anlegers angegeben werden und unterliegen der Besteuerung zum besonderen Steuersatz von 27,5 %. In beiden Fällen besteht auf Antrag die Möglichkeit, dass sämtliche einem besonderen Steuersatz gemäß § 27a Abs 1 EStG unterliegenden Einkünfte zum allgemeinen progressiven Einkommensteuertarif veranlagt werden (Regelbesteuerungsoption gemäß § 27a Abs 5 EStG). Ob ein solcher Antrag steuerlich günstig ist, muss mit einem steuerrechtlichen Berater geklärt werden. Einkünfte aus Wertpapieren, die in rechtlicher oder tatsächlicher Hinsicht keinem unbestimmten Personenkreis angeboten werden, könnten dem normalen progressiven Steuertarif mit einem Grenzsteuersatz von 50 % ab einem jährlichen Einkommen über EUR 90.000 und von 55 % ab einem jährlichen Einkommen von EUR 1 Million (kein Sondersteuersatz, keine KEST) unterliegen. Der Steuersatz von 55% gilt für die Jahre 2016 bis 2020. Die Anschaffungskosten sind ohne Anschaffungsnebenkosten anzusetzen (§ 27a Abs 4 Z 2 EStG). Aufwendungen und Ausgaben wie z.B. Bankspesen oder Depotgebühren dürfen nicht abgezogen werden (§ 20 Abs 2 EStG); dies gilt auch bei Ausübung der Regelbesteuerungsoption. § 27 Abs 8 EStG sieht unter anderem folgende Beschränkungen betreffend den Verlustausgleich vor: negative Einkünfte aus realisierten Wertsteigerungen bzw. Derivaten dürfen weder mit Zinserträgen aus Geldeinlagen und nicht verbrieften sonstigen Forderungen bei Kreditinstituten (ausgenommen Ausgleichszahlungen und Leihgebühren) noch mit Zuwendungen von Privatstiftungen, ausländischen Stiftungen oder sonstigen Vermögensmassen, die mit einer Privatstiftung vergleichbar sind, ausgeglichen werden; Einkünfte, die einem besonderen Steuersatz gemäß § 27a Abs 1 EStG unterliegen, dürfen nicht mit Einkünften ausgeglichen werden, die dem progressiven Einkommensteuersatz unterliegen (dies gilt auch bei Inanspruchnahme der Regelbesteuerungsoption); nicht ausgeglichene Verluste aus Kapitalvermögen dürfen nicht mit Einkünften aus anderen Einkunftsarten ausgeglichen werden. Die österreichische depotführende Stelle hat nach Maßgabe des § 93 Abs 6 EStG unter Einbeziehung aller bei ihr geführten Depots den Verlustausgleich durchzuführen und dem Steuerpflichtigen eine Bescheinigung darüber zu erteilen.

Im Betriebsvermögen gehaltene Wertpapiere

In Österreich unbeschränkt steuerpflichtige natürliche Personen, die die Wertpapiere in ihrem Betriebsvermögen halten, unterliegen gemäß § 27 Abs 1 EStG mit Einkünften aus Kapitalvermögen daraus der Einkommensteuer. Inländische Einkünfte aus Kapitalvermögen aus den Wertpapieren unterliegen der KEST zum besonderen Steuersatz von 27,5 %. Während die KEST Endbesteuerungswirkung in Bezug auf Einkünfte aus der Überlassung von Kapital entfaltet, müssen Einkünfte aus realisierten Wertsteigerungen und Einkünfte aus Derivaten in der Einkommensteuererklärung des Anlegers angegeben werden (dennoch ist der besondere Steuersatz von 27,5 % anwendbar). Ausländische Einkünfte aus Kapitalvermögen aus den Wertpapieren müssen immer in der Einkommensteuererklärung des Anlegers angegeben

werden und unterliegen der Besteuerung zum besonderen Steuersatz von 27,5 %. In beiden Fällen besteht auf Antrag die Möglichkeit, dass sämtliche einem besonderen Steuersatz gemäß § 27a Abs 1 EStG unterliegenden Einkünfte zum allgemeinen progressiven Einkommensteuertarif veranlagt werden (Regelbesteuerungsoption gemäß § 27a Abs 5 EStG). Ob ein solcher Antrag steuerlich günstig ist, muss mit einem steuerrechtlichen Berater geklärt werden. Bei Ermittlung des Betrags der realisierten Wertsteigerungen (z.B. im Fall des Verkaufs oder der Einlösung) im betrieblichen Bereich zählen – anders als im privaten Bereich – die Anschaffungsnebenkosten zu den Anschaffungskosten. Der besondere Steuersatz gilt nicht für Einkünfte aus realisierten Wertsteigerungen von Kapitalvermögen und aus Derivaten, wenn die Erzielung solcher Einkünfte einen Schwerpunkt der betrieblichen Tätigkeit des jeweiligen Anlegers darstellt (§ 27a Abs 6 EStG). Aufwendungen und Ausgaben wie z.B. Bankspesen oder Depotgebühren dürfen nicht abgezogen werden (§ 20 Abs 2 EStG); dies gilt auch bei Ausübung der Regelbesteuerungsoption. Gemäß § 6 Z 2 lit c EStG sind Abschreibungen auf den niedrigeren Teilwert und Verluste aus der Veräußerung, Einlösung und sonstigen Abschichtung von Wirtschaftsgütern und Derivaten i.S.d. § 27 Abs 3 und 4 EStG, die dem besonderen Steuersatz von 27,5 % unterliegen, vorrangig mit positiven Einkünften aus realisierten Wertsteigerungen von solchen Wirtschaftsgütern und Derivaten sowie mit Zuschreibungen solcher Wirtschaftsgüter desselben Betriebes zu verrechnen. Ein verbleibender negativer Überhang darf nur zu 55 % mit anderen Einkünften ausgeglichen werden. Die depotführende Stelle nimmt keinen Verlustausgleich für betrieblich gehaltene Depots vor; ein Verlustausgleich erfolgt im Wege der Veranlagung.

Besteuerung bei juristischen Personen

In Österreich unbeschränkt steuerpflichtige Kapitalgesellschaften unterliegen gemäß § 7 Abs 2 Körperschaftsteuergesetz (KStG) mit Einkünften i.S.d. § 27 Abs 1 EStG aus den Wertpapieren der Körperschaftsteuer von 25 %. Inländische Einkünfte i.S.d. § 27 Abs 1 EStG aus den Wertpapieren unterliegen der KEST zum besonderen Steuersatz von 27,5 %. Ein Steuersatz von 25 % kann jedoch gemäß § 93 Abs 1a EStG vom Abzugsverpflichteten angewendet werden, wenn der Schuldner der KEST eine Körperschaft ist. Allerdings haben die Anleger gegenüber der auszahlenden oder depotführenden Stelle keinen Anspruch auf die Anwendung dieses reduzierten Steuersatzes. Die KEST kann auf die Körperschaftsteuer angerechnet werden oder der übersteigende Betrag kann zurückerstattet werden. Unter den Voraussetzungen des § 94 Z 5 EStG kommt es aufgrund der Abgabe einer Befreiungserklärung von vornherein nicht zum Abzug der KEST. Verluste aus der Veräußerung der Wertpapiere sind grundsätzlich mit anderen Einkünften ausgleichsfähig.

Privatstiftungen nach dem Privatstiftungsgesetz, welche die Voraussetzungen des § 13 Abs 3 und 6 KStG erfüllen und die Wertpapiere nicht in einem Betriebsvermögen halten, unterliegen gemäß § 13 Abs 3 Z 1 i.V.m. § 22 Abs 2 KStG mit Zinsen, Einkünften aus realisierten Wertsteigerungen und Einkünften aus (unter anderem, verbrieften) Derivaten der Zwischenbesteuerung von 25 %. Die Anschaffungskosten sind nach Ansicht der Finanzverwaltung ohne Anschaffungsnebenkosten anzusetzen. Aufwendungen und Ausgaben wie z.B. Bankspesen oder Depotgebühren dürfen nicht abgezogen werden (§ 12 Abs 2 KStG). Zwischensteuer entfällt im Allgemeinen in jenem Umfang, in dem im Veranlagungszeitraum KEST-pflichtige Zuwendungen an Begünstigte getätigt werden. Inländische Einkünfte aus Kapitalvermögen aus den Wertpapieren unterliegen grundsätzlich der KEST zum besonderen Steuersatz von 27,5 %, die auf die anfallende Steuer angerechnet werden kann oder der übersteigende Betrag kann zurückerstattet werden. Ein Steuersatz von 25 % kann jedoch gemäß § 93 Abs 1a EStG vom Abzugsverpflichteten angewendet werden, wenn der Schuldner

der KESt eine Privatstiftung ist, wobei die Privatstiftung keinen Anspruch auf die Anwendung dieses reduzierten Steuersatzes hat. Die KESt kann auf die anfallende Steuer angerechnet werden. Unter den Voraussetzungen des § 94 Z 12 EStG kommt es aufgrund der Abgabe einer Befreiungserklärung nicht zum Abzug der KESt.

Steuerausländer

In Österreich beschränkt steuerpflichtige natürliche Personen und Körperschaften unterliegen mit Einkünften aus den Wertpapieren dann der Einkommen- bzw. Körperschaftsteuer, wenn sie eine Betriebsstätte in Österreich haben und die Wertpapiere dieser Betriebsstätte zurechenbar sind (§ 98 Abs 1 Z 3 EStG (i.V.m. § 21 Abs 1 Z 1 KStG)). Darüber hinaus unterliegen in Österreich beschränkt steuerpflichtige natürliche Personen auch mit inländischen Zinsen gemäß § 27 Abs 2 Z 2 EStG und inländischen Stückzinsen gemäß § 27 Abs 6 Z 5 EStG (einschließlich aus Nullkuponanleihen) aus den Wertpapieren der Einkommensteuer, wenn KESt einzubehalten war. Inländische Zinsen sind Zinsen, deren Schuldner Geschäftsleitung oder Sitz im Inland hat oder eine inländische Zweigstelle eines ausländischen Kreditinstitutes ist; inländische Stückzinsen sind Stückzinsen aus einem Wertpapier, das von einer inländischen Emittentin begeben worden ist (§ 98 Abs 1 Z 5 lit b EStG).

Ausgenommen von der beschränkten Steuerpflicht (und somit von der KESt befreit) sind jene Zinsen (inkl. Stückzinsen), die von ausländischen Anlegern erzielt werden, die entweder keine natürlichen Personen sind (d.h. Körperschaften sind) oder die in einem Staat ansässig sind, mit dem ein automatischer Informationsaustausch besteht, sofern sie einen entsprechenden Nachweis erbringen. Der Nachweis hat durch Vorlage einer steuerlichen Ansässigkeitsbescheinigung aus einem solchen Staat zu erfolgen. Bei steuerlich transparent beurteilten Personengesellschaften ist auf die dahinterstehenden Gesellschafter durchzublicken. Ausländische Anleger können außerdem nach elektronischer Vorausmeldung eine Rückerstattung aufgrund der österreichischen Bestimmungen oder im Rahmen des Doppelbesteuerungsabkommens bei den österreichischen Steuerbehörden beantragen (§ 240a Bundesabgabenordnung).

Das Verständnis der Emittentin ist, dass im konkreten Fall keine Steuerpflicht vorliegt.

Umqualifizierungsrisiko von Wertpapieren in Investmentfondsanteile

Gemäß § 188 InvFG 2011, der im Rahmen der Umsetzung der Richtlinie 2011/61/EU geändert wurde, gelten als ausländischer Kapitalanlagefonds (dh Investmentfonds) (i) Organismen zur gemeinsamen Veranlagung in Wertpapieren, deren Herkunftsmitgliedstaat nicht Österreich ist; (ii) Alternative Investmentfonds im Sinne des Alternative Investmentfonds Manager-Gesetzes (AIF), deren Herkunftsstaat nicht Österreich ist (ausgenommen Immobilien-AIF); und (iii) subsidiär, jeder einem ausländischen Recht unterstehende Organismus, unabhängig von seiner Rechtsform, dessen Vermögen nach dem Gesetz, der Satzung oder der tatsächlichen Übung nach den Grundsätzen der Risikostreuung angelegt ist, wenn er eine der folgenden Voraussetzungen erfüllt: (a) der Organismus unterliegt im Ausland tatsächlich direkt oder indirekt keiner der österreichischen Körperschaftsteuer vergleichbaren Steuer; (b) die Gewinne des Organismus unterliegen im Ausland einer der österreichischen Körperschaftsteuer vergleichbaren Steuer, deren anzuwendender Steuersatz weniger als 15 % beträgt; oder (c) der Organismus ist im Ausland Gegenstand einer umfassenden persönlichen oder sachlichen Steuerbefreiung. Für die Beurteilung, ob eine Veranlagung nach den Grundsätzen der Risikostreuung vorliegt, gilt nach Ansicht der Finanzverwaltung eine wirtschaftliche Betrachtungsweise. Als Indiz gegen das Vorliegen eines ausländischen Investmentfonds sieht

es die österreichische Finanzverwaltung an, wenn eine fehlende Anlagestrategie die Qualifikation einer Investmentstruktur als AIF ausschließt, weil die zuständige Aufsichtsbehörde vom Vorliegen einer unternehmerischen Strategie ausgeht. Für die Qualifikation als Investmentfonds spricht es nach Ansicht der Finanzverwaltung insbesondere, wenn die Emittentin eine Verpflichtung gegenüber dem Investor hat im Hinblick auf die Veranlagung des Emissionserlöses oder sie Einflussmöglichkeiten im Hinblick auf die Wertentwicklung hat. Bei Vorliegen eines ausländischen Kapitalanlagefonds wären die steuerlichen Folgen gänzlich andere als oben angeführt. In diesem Fall käme eine Art von Transparenzprinzip zur Anwendung, wonach der Investor grundsätzlich sowohl mit tatsächlichen Ausschüttungen als auch mit ausschüttungsgleichen Erträgen der Einkommen- bzw. Körperschaftsteuer unterliegen würde, zudem gelten für Kapitalanlagefonds strenge Meldepflichten in Bezug auf die zugrundeliegenden Vermögenswerte, bei deren Nichteinhaltung die Investoren eine Pauschalbesteuerung trifft, die grundsätzlich höher ist als die Besteuerung bei Erfüllung der Meldepflichten.

Erbschafts- und Schenkungssteuer, Stiftungseingangssteuer und Schenkungsmeldung

Österreich erhebt keine Erbschafts- oder Schenkungssteuer.

Bestimmte unentgeltliche Zuwendungen an privatrechtliche Stiftungen und damit vergleichbare Vermögensmassen unterliegen jedoch der Stiftungseingangssteuer nach dem Stiftungseingangssteuergesetz (StiftEG), wenn der Zuwendende und/oder der Erwerber im Zeitpunkt der Zuwendung einen Wohnsitz, den gewöhnlichen Aufenthalt, den Sitz oder den Ort der Geschäftsleitung in Österreich haben. Ausnahmen von der Steuerpflicht bestehen bezüglich Zuwendungen von Todes wegen von Kapitalvermögen im Sinn des § 27 Abs 3 und 4 EStG (ausgenommen Anteile an Kapitalgesellschaften), wenn auf die daraus bezogenen Einkünfte ein besonderer Einkommensteuersatz gemäß § 27a Abs 1 EStG anwendbar ist. Die Steuerbemessungsgrundlage ist der gemeine Wert des zugewendeten Vermögens abzüglich Schulden und Lasten zum Zeitpunkt der Vermögensübertragung. Der Steuersatz beträgt generell 2,5 %, ist in speziellen Fällen jedoch höher.

Zusätzlich besteht eine Anzeigepflicht für Schenkungen von Bargeld, Kapitalforderungen, Anteilen an Kapitalgesellschaften und Personenvereinigungen, Betrieben, beweglichem körperlichen Vermögen und immateriellen Vermögensgegenständen, wenn der Geschenkgeber und/oder der Geschenknehmer einen Wohnsitz, den gewöhnlichen Aufenthalt, den Sitz oder die Geschäftsleitung im Inland haben. Nicht alle Schenkungen sind von der Anzeigepflicht umfasst: Im Fall von Schenkungen unter Angehörigen besteht ein Schwellenwert von EUR 50.000 pro Jahr (bei Erwerben von derselben Person innerhalb eines Jahres); in allen anderen Fällen ist eine Anzeige verpflichtend, wenn der gemeine Wert des geschenkten Vermögens innerhalb von fünf Jahren EUR 15.000 übersteigt (bei Erwerben von derselben Person innerhalb von 5 Jahren). Darüber hinaus sind unentgeltliche Zuwendungen an Stiftungen i.S.d. StiftEG wie oben beschrieben von der Anzeigepflicht ausgenommen. Eine vorsätzliche Verletzung der Anzeigepflicht kann zur Einhebung einer Strafe von bis zu 10 % des gemeinen Werts des geschenkten Vermögens führen.

Außerdem kann die unentgeltliche Übertragung der Wertpapiere gemäß § 27 Abs 6 Z 1 und 2 EStG den Anfall von Einkommensteuer auf Ebene des Übertragenden auslösen (siehe oben).

4. Besteuerung der Wertpapiere im Großherzogtum Luxemburg

Die nachfolgende Darstellung ist eine allgemeine Beschreibung bestimmter, in Luxemburg geltender steuerlicher Aspekte im Zusammenhang mit den Wertpapieren. Sie erhebt nicht den

Anspruch einer umfassenden Darstellung aller möglichen steuerlichen Aspekte hinsichtlich der Wertpapiere, ob in Luxemburg oder in anderen Ländern. Die Emittentin übernimmt keine Verantwortung für einen Einbehalt von Steuern an der Quelle. Potenziellen Anlegern wird empfohlen, sich von ihrem eigenen Steuerberater beraten zu lassen, nach welchen Rechtsordnungen der Erwerb, das Halten und die Veräußerung von Wertpapieren sowie der Bezug von Zins-, Kapital- oder sonstigen Zahlungen relevant ist und welche steuerlichen Folgen dies jeweils in Luxemburg auslösen kann. Diese Zusammenfassung beruht auf dem Gesetzesstand zum Datum dieses Prospekts. Die in diesem Abschnitt enthaltenen Informationen beschränken sich auf steuerliche Aspekte und enthalten keine Aussage zu anderen Fragen, insbesondere nicht zur Rechtmäßigkeit von Transaktionen im Zusammenhang mit den Wertpapieren.

Es ist zu beachten, dass das verwendete Konzept der Ansässigkeit nur zum Zwecke der Einkommenssteuerveranlagung in Luxemburg Anwendung findet. Jede Bezugnahme in diesem Absatz auf die Wörter Steuer, Zollabgabe, Abgabe, Auflage oder andere Gebühren oder Steuern ähnlicher Art, ist im Sinne des luxemburgischen Steuerrechts/-konzepts zu verstehen.

Die Mehrzahl der in Luxemburg für Steuerzwecke ansässigen, steuerpflichtigen Unternehmen unterliegen der Körperschaftsteuer (impôt sur le revenu des collectivités), der kommunalen Gewerbesteuer (impôt commercial communal) sowie dem Solidaritätszuschlag. Steuerpflichtige natürliche Personen unterliegen allgemein der Besteuerung des Einkommens sowie dem Solidaritätszuschlag. Eine steuerpflichtige natürliche Person, die eine gewerbliche oder professionelle Tätigkeit ausübt, kann unter bestimmten Umständen auch der kommunalen Gewerbesteuer unterliegen. Ferner können steuerpflichtige Unternehmen der Vermögensteuer (impôt sur la fortune) und anderen Abgaben, Auflagen oder Steuern unterliegen.

Quellensteuer

Sämtliche Zahlungen der Emittentin im Zusammenhang mit dem Halten, der Veräußerung oder der Tilgung der Wertpapiere erfolgen ohne Einbehalt oder Abzug jedweder Steuer, die Luxemburg nach seinen geltenden Vorschriften erhebt.

Dies gilt vorbehaltlich der Anwendung des abgeänderten Luxemburger Gesetzes vom 23. Dezember 2005 (das "**Relibi Gesetz**"), durch das im Hinblick auf in Luxemburg ansässige natürliche Personen eine Quellensteuer in Höhe von 20 % auf Zinserträge und vergleichbare Einkünfte, die von luxemburgischen Zahlstellen an natürliche in Luxemburg ansässige Personen geleistet werden, eingeführt worden ist.

Nach dem Relibi Gesetz können in Luxemburg ansässige natürliche Personen für eine 20%ige Besteuerung auf Zinserträge optieren, wenn diese Zinsen durch eine Zahlstelle ausgezahlt werden, die ihren Sitz in einem anderen EU-Mitgliedstaat als Luxemburg, oder ihren Sitz in einem Mitgliedstaat des Europäischen Wirtschaftsraums hat. In diesen Fällen wird die Quellensteuer von 20 % auf Grundlage der gleichen Beträge errechnet, die bei Zahlung durch eine Luxemburger Zahlstelle einschlägig wären. Die Option für die Quellensteuer kann allerdings nur einheitlich für alle Zinszahlungen, die über das gesamte betreffende Kalenderjahr durch eine Zahlstelle an den in Luxemburg ansässigen Wertpapierinhaber erfolgen, ausgeübt werden.

Bei natürlichen Personen, die im Rahmen der Verwaltung ihres Privatvermögens handeln, hat die oben beschriebene Quellensteuer in Höhe von 20 % eine vollständige Abgeltungswirkung hinsichtlich der diesbezüglichen Einkommenssteuer.

Die Verantwortung für die ordnungsgemäße Erhebung und Abführung der Quellensteuer in Anwendung des Relibi Gesetzes obliegt der Luxemburger Zahlstelle im Sinne dieses Gesetzes (ausgenommen im Fall einer Option für die 20%ige Quellensteuer durch eine in Luxemburg ansässige Person, wobei die Verantwortung der in Luxemburg ansässigen Person obliegt).

Die Emittentin übernimmt keine Verantwortung für einen Einbehalt von Steuern an der Quelle im Zusammenhang mit den Wertpapieren. Gemäß den Wertpapierbedingungen ist die Emittentin nicht verpflichtet, den Wertpapierinhabern aufgrund eines Abzugs oder Einbehalts von oder wegen gegenwärtiger oder zukünftiger Steuern, Abgaben oder behördlicher Gebühren irgendwelcher Art, die ihr durch oder für das Großherzogtum Luxemburg oder irgendeine dort zur Steuererhebung ermächtigte Stelle auferlegt oder von ihr erhoben werden, zusätzliche Beträge zu zahlen.

Steuern auf Einkünfte und Veräußerungsgewinne

Nicht ansässige Wertpapierinhaber

Nicht in Luxemburg ansässige Wertpapierinhaber, die aus ihren Wertpapieren Einkünfte oder aus deren Veräußerung oder Tilgung einen Gewinn erzielen, unterliegen nicht der entsprechenden Luxemburger Steuer auf Einkommen- und Veräußerungsgewinne, es sei denn,

- (a) die betreffenden Wertpapierinhaber sind oder gelten zum Zweck der Luxemburger Steuer (oder aufgrund sonstiger einschlägiger Bestimmungen) als in Luxemburg ansässige natürliche oder juristische Personen, oder
- (b) das betreffende Einkommen oder der Gewinn ist einem Unternehmen oder einem Teil eines Unternehmens zuordenbar, das in Luxemburg eine Betriebsstätte, eine Zweigniederlassung, eine feste Geschäftseinrichtung, einen ständigen Vertreter oder einen Sitz hat.

Ansässige Wertpapierinhaber

In Luxemburg ansässige Wertpapierinhaber unterliegen keiner Einkommenssteuer bzgl. der Kapitalrückzahlungen im Zusammenhang mit den Wertpapieren.

Ansässige natürliche Wertpapierinhaber

Ansässige natürliche Personen als Wertpapierinhaber, welche im Rahmen der Verwaltung ihres Privatvermögens handeln, unterliegen, hinsichtlich der Zinsen oder ähnlichem Einkommen, Rückzahlungsprämien oder einem Ausgaberabatt im Zusammenhang mit den Wertpapieren, der luxemburgischen Einkommenssteuer gemäß dem gestaffelten Steuersatzprinzip, es sei denn (i) eine Quellensteuer wurde auf diesen Zahlungen gemäß dem Relibi Gesetz einbehalten, oder (ii) der Wertpapierinhaber hat sich für einen 20 %igen Steuerabzug mit schuldbefreiender Wirkung von der Einkommenssteuer gemäß dem Relibi Gesetz entschieden, welches im Falle einer Zinszahlung oder Zurechnung durch eine Zahlstelle mit Sitz in einem EU-Mitgliedsstaat (außer Luxemburg), oder in einem Mitgliedstaat des Europäischen Wirtschaftsraums (außer einem EU-Mitgliedsstaat) Anwendung findet.

Ein Gewinn, der von einer ansässigen natürlichen Person als Wertpapierinhaber im Rahmen der Verwaltung seines Eigenvermögens durch den Verkauf, den Umtausch oder eine anderweitige Veräußerung von Wertpapieren, in welcher Form auch immer, erwirtschaftet wurde, unterliegt nicht der luxemburgischen Einkommenssteuer, sofern dieser Verkauf, Umtausch oder die Veräußerung mehr als sechs (6) Monate nach dem Erwerb der Wertpapiere stattfindet.

Allerdings unterliegt jeder Teil dieses Gewinns, welcher dem aufgelaufenen aber ungezahlten Zins entspricht, der luxemburgischen Einkommenssteuer, es sei denn, der Zins wurde gemäß dem Relibi Gesetz besteuert.

Ansässige natürliche Personen als Wertpapierinhaber müssen die im Rahmen der Ausübung einer gewerblichen oder professionellen Tätigkeit erzielten, und progressiv besteuerten, Zinsen oder ähnliche Einkommen, Rückzahlungsprämien oder Ausgaberabatte im Zusammenhang mit den Wertpapieren, sowie jegliche Gewinne durch den Verkauf, den Umtausch oder eine anderweitige Veräußerung der Wertpapiere in ihrer Steuerbemessungsgrundlage angeben. Gegebenenfalls wird die Besteuerung, welche gemäß dem Relibi Gesetz erhoben wurde, ihrer endgültigen Besteuerung angerechnet.

Ansässige Unternehmenswertpapierinhaber

In Luxemburg ansässige Unternehmen als Wertpapierinhaber müssen jegliche Zinsen oder ähnliche Einkommen, Rückzahlungsprämien oder Ausgaberabatte im Zusammenhang mit den Wertpapieren, sowie jegliche Gewinne durch den Verkauf, den Umtausch oder eine anderweitige Veräußerung der Wertpapiere, in ihrem zu versteuernden Einkommen zwecks luxemburgischer Einkommensversteuerung aufnehmen.

Wertpapierinhaber, welche (i) dem abgeänderten Gesetz vom 11. Mai 2007 bzgl. Verwaltungsgesellschaften für Familienvermögen, (ii) dem abgeänderten Gesetz vom 17. Dezember 2010 über Organismen für gemeinsame Anlagen in Wertpapiere, (iii) dem abgeänderten Gesetz vom 13. Februar 2007 über spezialisierte Investmentfonds, oder (iv) dem Gesetz vom 23. Juli 2016 über reservierte alternative Investmentfonds unterstehen und welche nicht ausschließlich in Risikokapital investieren, unterliegen nicht der luxemburgischen Einkommenssteuer, weder bezüglich der Zinsen oder ähnlichem Einkommen, Rückzahlungsprämien oder Ausgaberabatte im Zusammenhang mit den Wertpapieren, noch bezüglich jeglicher Gewinne welche durch Verkauf, Umtausch oder eine anderweitige Veräußerung der Wertpapiere erwirtschaftet wurden.

Vermögensteuer

Natürliche Personen fallen nicht in den Anwendungsbereich der luxemburgischen Vermögensteuer.

Auf Gesellschaften wird keine Luxemburger Vermögensteuer erhoben, es sei denn,

- (a) die jeweiligen Inhaber der Wertpapiere sind oder gelten für die Zwecke der einschlägigen Bestimmungen als in Luxemburg ansässige Personen (mit Ausnahme der folgenden, von der Vermögensteuer befreiten, juristischen Personen: (i) Organismen für gemeinsame Anlagen in Wertpapiere (OGAW) im Sinne des abgeänderten Gesetzes vom 17. Dezember 2010, (ii) Investmentgesellschaften für Investitionen in Risikokapital (*Société d'Investissement en capital à risque* (SICAR)) im Sinne des abgeänderten Gesetzes vom 15. Juni 2004, (iii) Verbriefungsgesellschaften im Sinne des abgeänderten Gesetzes vom 22. März 2004, (iv) spezialisierte Investmentfonds (*Specialised Investment Funds* (SIF)) im Sinne des abgeänderten Gesetzes vom 13. Februar 2007, (v) reservierte alternative Investmentfonds (RAIF) im Sinne des Gesetzes vom 23. Juli 2016, (vi) Gesellschaften zur Verwaltung von Familienvermögen (*Société de Gestion de Patrimoine Familial* (SPF)) im Sinne des abgeänderten Gesetzes vom 11. Mai 2007); sowie (vii) Altersvorsorge-Sparunternehmen sowie Altersvorsorge-Sparvereinigungen im Sinne des abgeänderten Gesetzes vom 13. Juli 2005); oder

- (b) das betreffende Wertpapier ist einem Unternehmen oder einem Teil eines Unternehmens zuordenbar, das in Luxemburg eine Betriebsstätte, eine Zweigniederlassung, eine feste Geschäftseinrichtung, einen ständigen Vertreter oder einen Sitz hat.

Die Vermögensteuerlast für ein bestimmtes Jahr kann vermieden oder verringert werden, wenn eine bestimmte Reserve, welche dem Fünffachen der zu sparenden Vermögensteuer entspricht, vor Ende des folgenden Steuerjahrs aufgestellt und während der nächsten fünf Steuerjahre aufrechterhalten wird. Die Ermäßigung der Vermögensteuer entspricht einem Fünftel der aufgestellten Reserve, wobei die einzusparende Vermögensteuer nicht die, im selben Jahr fällige, Körperschaftssteuer (den Arbeitslosenfondszuschlag inbegriffen aber vor Anrechnung der vorhandenen Steuerguthaben) überschreiten darf.

Luxemburg Mindest-Vermögensteuer

Gesellschaften, die Wertpapierinhaber sind, unterliegen des Weiteren:

- (a) einer Mindestvermögensteuer in Höhe von EUR 4.815, wenn deren Aktiva (i) zu mehr als 90% aus Finanzanlagevermögen, Forderungen gegenüber verbundenen Unternehmen, Wertpapieren, Postgirokonten, Schecks und Bargeld bestehen und (ii) deren Bilanzsumme EUR 350.000 übersteigt, oder
- (b) einer Mindestvermögensteuer, die an die Bilanzsumme der Gesellschaft geknüpft ist, und welche von EUR 535 (Bilanzsumme < EUR 350.000) bis EUR 32.100 (Bilanzsumme > EUR 30 Mio) erreicht.

Objekte, (z.B. Immobilien oder Vermögensgegenstände, die einer ständigen Niederlassung zugeschrieben sind) welche in einem Abkommensland befindlich sind, das das ausschließliche Recht auf Besteuerung besitzt, werden nicht in die Berechnung der 90 Prozentmarke einbezogen.

Ungeachtet der oben genannten Ausnahmen bzgl. der allgemeinen Vermögensteuer, gilt die Mindestvermögensteuer auch für die folgenden juristischen Personen: (i) Investmentgesellschaften für Investitionen in Risikokapital (*Société d'Investissement en capital à risque* (SICAR)) im Sinne des abgeänderten Gesetzes vom 15. Juni 2004, (ii) Verbriefungsgesellschaften im Sinne des abgeänderten Gesetzes vom 22. März 2004, (iii) Altersvorsorge-Sparunternehmen sowie Altersvorsorge-Sparvereinigungen im Sinne des abgeänderten Gesetzes vom 13. Juli 2005, sowie (iv) Fonds im Sinne des Gesetzes vom 23. Juli 2016 (RAIF), welche exklusiv in Risikokapital investieren.

Umsatzsteuer

Für Beträge, die als Gegenleistung für die Emission von Wertpapieren oder auf Zinsen oder Kapitalbeträge aus den Wertpapieren oder im Rahmen der Wertpapiere oder für eine Übertragung von Wertpapieren gezahlt werden, wird in Luxemburg keine Umsatzsteuer erhoben. Luxemburger Umsatzsteuer kann jedoch gegebenenfalls für Gebühren zugunsten der Emittentin erbrachter Leistungen fällig werden, sofern die betreffenden Leistungen im Sinne der Luxemburger Umsatzsteuer in Luxemburg erbracht worden sind oder als in Luxemburg erbracht gelten, und für die betreffenden Leistungen keine Umsatzsteuerbefreiung möglich ist.

Erbschaft- und Schenkungsteuer

Bei natürlichen Personen als Wertpapierinhaber, die im Sinne der Erbschaftsteuer in Luxemburg ansässig sind, sind die Wertpapiere dem erbschaftsteuerpflichtigen Vermögen dieser Personen hinzuzurechnen.

Schenkungssteuer kann auf die Schenkung der Wertpapiere erhoben werden, falls die Schenkung in Luxemburg notariell beurkundet wird oder in Luxemburg registriert wird.

Sonstige Steuern und Abgaben

Für den Wertpapierinhaber unterliegen die Emission, der Rückkauf, die Kündigung oder die Veräußerung der Wertpapiere in Luxemburg keiner Registrierungs- oder Stempelgebühr, Ausgabesteuer oder ähnlichen Steuer und Gebühr, es sei denn, dies wird notariell in Luxemburg beurkundet oder anderweitig (z.B. auf freiwilliger Basis) in Luxemburg registriert (in der Regel ist dies nicht zwingend).

Ansässigkeit

Ein Wertpapierinhaber wird nicht alleine aufgrund des Besitzes eines Wertpapiers oder des Abschlusses, der Durchführung, Übergabe und/oder Durchsetzung, der mit diesem oder einem anderen Wertpapier verbundenen Rechte zu einer in Luxemburg steuerlich ansässigen Person oder als eine solche angesehen.

Zukünftige Wertpapierinhaber, die unsicher bezüglich ihrer steuerlichen Situation sind, sollten ihre eigenen Steuerberater konsultieren.

Amtshilfe im Bereich der Besteuerung

Die Ratsrichtlinie 2003/48/EG vom 3. Juni 2003 im Bereich der Besteuerung von Sparerträgen in Form von Zinserträgen wurde durch den Rat am 10. November 2015 (mit Wirkung zum 1. Januar 2016) aufgehoben, um eine Überschneidung mit dem neuen automatischen Informationsaustausch, welcher durch die Ratsrichtlinie 2011/16/EU vom 15. Februar 2011 über Amtshilfe im Bereich der Besteuerung, die durch die Ratsrichtlinie 2014/107/EU geändert wurde, eingeführt wurde, zu verhindern. Die Annahme der Richtlinie 2014/107/EU durch den Rat am 9. Dezember 2014, welche die Bestimmungen des, in der Ratsrichtlinie 2011/16/EU festgelegten, obligatorischen Informationsaustauschs zwischen den Steuerverwaltungen regelt, führte zur Aufhebung der Ratsrichtlinie 2003/48/EG.

Um nicht nur Zinserträge zu erfassen, sondern auch Ausschüttungen und andere Arten von Kapitaleinkommen sowie den Jahresabschluss von Konten, welche solche Einkünfte generieren, hat die Richtlinie 2014/107/EU im Juli 2014 die globalen Standards der OECD zum automatischen Informationsausgleich in Steuerangelegenheiten und die gemeinsamen Berichterstattungsstandards ("**CRS**") innerhalb der EU umgesetzt. Die Richtlinie 2014/107/EU ist am 1. Januar 2016 in Kraft getreten.

Die Beziehungen mit Nicht-EU-Ländern werden durch multilaterale Verträge geregelt.

Luxemburg, als EU Mitgliedstaat, hat die Richtlinie 2014/107/EU und die CRS durch das abgeänderte Gesetz vom 18. Dezember 2015 (das "**CRS Gesetz**") in nationales Recht umgesetzt. Das CRS Gesetz ist am 1. Januar 2016 in Kraft getreten. Die luxemburgischen Finanzinstitutionen werden durch CRS angehalten, Informationen über Finanzkonten, die direkt oder indirekt von Kontoinhabern die in der CRS Gerichtsbarkeit ansässig sind, zu sammeln und an die luxemburgische Steuerverwaltung weiterzuleiten. Die gesammelten Informationen

müssen bis spätestens 30. Juni des Kalenderjahres eingereicht werden, welches dem Jahr folgt, auf das sich die Informationen beziehen. Auf Anfrage kann die luxemburgische Steuerverwaltung auf Informationen zugreifen, die im Rahmen der Bekämpfung der Geldwäsche gesammelt wurden. Die luxemburgische Steuerverwaltung wird ihrerseits die Informationen an die Steuerverwaltung des Landes weiterleiten, in dem der Kontoinhaber ansässig ist.

5. Steuereinbehalt nach den US-amerikanischen Regelungen über die Einhaltung der Steuervorschriften für Auslandskonten

UM DIE EINHALTUNG DES TREASURY DEPARTMENT CIRCULAR NO. 230 ZU GEWÄHRLEISTEN, WERDEN POTENZIELLE KÄUFER HIERMIT DARÜBER IN KENNTNIS GESETZT, DASS: (A) IN DIESEM BASISPROSPEKT ENTHALTENE AUSFÜHRUNGEN ZUM U.S.-BUNDESEINKOMMENSTEUERRECHT NICHT MIT DER ABSICHT VERFASST WURDEN, EINER PERSON ZUR VERMEIDUNG MÖGLICHER IHR GEMÄSS DEM INTERNAL REVENUE CODE AUFERLEGTER STRAFEN ZU DIENEN, UND DASS SICH EINE PERSON DIESBEZÜGLICH NICHT AUF DIESE AUSFÜHRUNGEN BERUFEN KANN; (B) DIESE AUSFÜHRUNGEN VON DER EMITTENTIN IN ZUSAMMENHANG MIT DER VERKAUFSFÖRDERUNG (PROMOTION) ODER VERMARKTUNG (MARKETING) (IM SINNE DES CIRCULAR NO. 230) DER IN DIESEM BASISPROSPEKT BESCHRIEBENEN TRANSAKTIONEN ODER SACHVERHALTE DURCH DIE EMITTENTIN IN DIESEN BASISPROSPEKT AUFGENOMMEN WURDEN; UND DASS (C) POTENZIELLE KÄUFER SICH UNTER BERÜCKSICHTIGUNG IHRER INDIVIDUELLEN UMSTÄNDE VON EINEM UNABHÄNGIGEN STEUERBERATER BERATEN LASSEN SOLLTEN.

Die FATCA Bestimmungen sehen eine Quellensteuer von 30 % auf (i) bestimmte Zahlungen aus U.S.-Quellen sowie auf (ii) Zahlungen von Brutto-Erlösen aus der Veräußerung von Vermögenswerten, für die aus U.S.-Quellen Zins- oder Dividendenzahlungen anfallen, an Personen, die bestimmten Bescheinigungs- oder Meldepflichten nicht nachkommen und auf (iii) bestimmte andere Zahlungen von Einheiten, die nach den FATCA Bestimmungen als Finanzinstitut qualifizieren, vor. Die Vereinigten Staaten haben in Bezug auf FATCA zwischenstaatliche Abkommen mit einer Reihe von Staaten, einschließlich Deutschland, abgeschlossen ("**Zwischenstaatliches Abkommen**").

Da die Wertpapiere durch eine Globalurkunde verbrieft und nicht in dematerialisierter Form im Clearing-System hinterlegt werden, werden sich die FATCA-Bestimmungen voraussichtlich nicht auf die Höhe der in Bezug auf die Wertpapiere erfolgenden Zahlungen vonseiten der Emittentin, einer Zahlstelle und dem Clearing-System auswirken, da jedes der Unternehmen in der Zahlungskette, ab der Emittentin (diese ausgenommen) bis zum Clearing-System (einschließlich), ein großes Finanzinstitut ist, dessen Geschäft von der Einhaltung der FATCA-Bestimmungen abhängig ist, und jeder gemäß einem Zwischenstaatlichen Abkommen eingeführte alternative Ansatz wahrscheinlich keine Auswirkungen auf die Wertpapiere haben wird. Darüber hinaus wird generell nicht erwartet, dass nicht in den Vereinigten Staaten ansässige Finanzinstitute, die in einer Jurisdiktion ansässig sind, die ein Zwischenstaatliches Abkommen abgeschlossen hat, verpflichtet sein werden, einen Steuereinbehalt nach den FATCA Bestimmungen oder einem Zwischenstaatlichen Abkommen (und den Rechtsvorschriften, die diese Verträge in den betreffenden Rechtsordnungen umsetzen), vornehmen müssen.

Derzeit ist nicht klar, wie die Vereinigten Staaten und Deutschland einen Steuereinbehalt auf sog. "ausländische durchlaufende Zahlungen" nach den FATCA Bestimmungen ("foreign

passthru payments") umsetzen, oder ob hierfür ein Steuereinbehalt überhaupt erforderlich sein wird.

DIE FATCA-BESTIMMUNGEN SIND SEHR KOMPLEX, UND IHRE ANWENDBARKEIT AUF DIE EMITTENTIN, DIE WERTPAPIERE UND DIE INHABER SIND ZURZEIT NOCH UNGEWISS. JEDER INHABER SOLLTE SICH VON SEINEM EIGENEN STEUERBERATER BERATEN LASSEN, UM EINE AUSFÜHRLICHERE ERLÄUTERUNG DER FATCA-BESTIMMUNGEN ZU ERHALTEN UND ZU VERSTEHEN, WIE SICH DIESE UNTER BERÜCKSICHTIGUNG SEINER EIGENEN INDIVIDUELLEN UMSTÄNDE AUSWIRKEN KÖNNEN.

6. US-Quellensteuer auf dividendenäquivalente Zahlungen

Abschnitt 871(m) des US-Bundessteuergesetzes (*Internal Revenue Code*) und die darunter erlassenen Vorschriften sehen bei bestimmten Finanzinstrumenten (wie bei Wertpapieren) einen Steuereinbehalt (von bis zu 30 % je nach Anwendbarkeit von Doppelbesteuerungsabkommen (DBA)) vor, soweit die Zahlung (oder der als Zahlung angesehene Betrag) auf die Finanzinstrumente durch Dividenden aus US-Quellen bedingt ist oder bestimmt wird.

Nach diesen US-Vorschriften werden bestimmte Zahlungen (oder als Zahlung angesehene Beträge) unter bestimmten eigenkapitalbezogenen Instrumenten (*Equity-Linked Instruments*), die US-Aktien bzw. bestimmte Indizes, die amerikanische Aktien beinhalten, als Basiswert bzw. Korbbestandteil abbilden, als Äquivalente zu Dividenden ("**Dividendenäquivalente**") behandelt und unterliegen der US-Quellensteuer in Höhe von 30 % (oder einem niedrigeren DBA-Satz). **Dabei greift die Steuerpflicht grundsätzlich auch dann ein, wenn nach den Wertpapierbedingungen der Wertpapiere keine tatsächliche dividendenbezogene Zahlung geleistet oder eine Anpassung vorgenommen wird und damit ein Zusammenhang mit den unter den Wertpapieren zu leistenden Zahlungen für Anleger nur schwer oder gar nicht zu erkennen ist.**

Daher ist es möglich, dass diese US-Vorschriften auch die Wertpapiere erfassen, insbesondere wenn ein Basiswert jeweils Dividenden aus Quellen innerhalb der Vereinigten Staaten von Amerika beinhaltet. In diesem Fall können unter den jeweiligen US-Vorschriften im Zusammenhang mit Zahlungen (oder als solche Zahlungen angesehene Beträge), die auf Wertpapiere geleistet werden, die ab 1. Januar 2017 emittiert (oder inhaltlich wesentlich geändert) werden, gegebenenfalls US-Quellensteuern anfallen.

Die Emittentin beabsichtigt, eine nach Abschnitt 871(m) bestehende Steuerpflicht, sofern möglich, in der ursprünglichen und fortlaufenden Preisstellung für die Wertpapiere zu berücksichtigen und die Steuerpflicht aus entsprechend vorgenommenen internen Rückstellungen zu erfüllen. Bei Wertpapieren, bei denen auf Grund ihrer Konstruktion erwartete Dividendenzahlungen nicht in der ursprünglichen Preisfestsetzung berücksichtigt werden können, dafür aber eine fortlaufende Anpassung von Beträgen wie dem Basispreis an gezahlte Dividenden und andere Faktoren erfolgt, bringt die Emittentin eine entsprechende Steuerpflicht regelmäßig bei der Anpassung mit zum Ansatz. Anleger sollten beachten, dass bei einer Erfüllung der Steuerpflicht auf diese Weise eine Ausstellung von Steuerbescheinigungen über geleistete Steuerzahlungen einzelner Anleger durch die Emittentin ausgeschlossen ist und Anleger wegen einer nach den maßgeblichen US-Vorschriften gegebenenfalls möglichen Steuererstattung sich an ihre depotführende Stelle wenden müssen. Zudem wird hierbei wegen der zwingend einheitlichen Festsetzung des Abzugs für alle Anleger in allen genannten Fällen, auch bei einer Berücksichtigung der Steuerpflicht über die fortlaufende Anpassung von Beträgen,

regelmäßig ein Steuersatz von 30 % zum Ansatz gebracht. Gegebenenfalls mögliche Forderungen bzw. Ansprüche auf Rückerstattung unterliegen den Vorschriften des US-Steuergesetzes und es besteht keine Zusicherung, dass eine einzelne Forderung bzw. ein einzelner Anspruch auf Rückerstattung fristgerecht oder überhaupt gezahlt wird.

Sollte dennoch infolge von Abschnitt 871(m) ein Betrag von Zinsen, Kapitalbeträgen oder sonstigen Zahlungen auf die Wertpapiere abgezogen oder einbehalten werden, wäre weder die Emittentin noch eine Zahlstelle oder sonstige Person nach Maßgabe der Wertpapierbedingungen verpflichtet, infolge des Abzugs oder Einbehalts zusätzliche Beträge an die Wertpapierinhaber zu zahlen. Dementsprechend erhalten die Wertpapierinhaber möglicherweise geringere Zinsen oder Kapitalbeträge als erwartet. Im schlimmsten Fall werden die unter den Wertpapieren zu leistenden Zahlungen hierdurch auf Null verringert, oder der Betrag der Steuerschuld übersteigt sogar die unter den Wertpapieren zu leistenden Zahlungen (letzteres kann u. a. auch bei einem wertlosen Verfall der Wertpapiere ohne Auszahlung an die Anleger der Fall sein).

Bei Zweifelsfragen über die gegebenenfalls nach Abschnitt 871(m) bestehende Steuerpflicht in Bezug auf die Wertpapiere, insbesondere eine nach den maßgeblichen US-Vorschriften gegebenenfalls mögliche Steuererstattung, wird den Wertpapierinhabern bzw. potenziellen Anlegern dringend empfohlen, sich von ihrem Steuerberater über die Besteuerung im Einzelfall beraten zu lassen.

Soweit für das jeweilige Wertpapier anwendbar, werden diese Informationen in den Endgültigen Angebotsbedingungen in der Tabelle "Weitere Informationen" unter dem Punkt "Anwendbarkeit der Quellenbesteuerung gemäß Abschnitt 871(m) des US-Bundessteuergesetzes (*Internal Revenue Code*)" enthalten sein.

7. Angaben über den Basiswert

Sofern die Endgültigen Bedingungen vorsehen, dass der Auszahlungsbetrag von der Entwicklung eines Basiswerts abhängig ist, ist der den Wertpapieren zugewiesene Basiswert den Wertpapierbedingungen zu entnehmen. Die von der Emittentin emittierten Wertpapiere können sich auf einen Index, einen Inflationsindex, eine Aktie (einschließlich eines sonstigen Dividendenpapiers), ein Metall, einen Rohstoff, einen Terminkontrakt, einen nicht börsennotierten Fondsanteil, einen börsennotierten Fondsanteil oder einen Währungswechselkurs als Basiswert beziehen. Weiterhin können sich die Wertpapiere auf einen Korb als Basiswert beziehen, wobei der Korb aus den folgenden Korbbestandteilen bestehen kann: Indizes, Inflationsindizes, Aktien, Metalle, Rohstoffe, Terminkontrakte, nicht börsennotierte Fondsanteile, börsennotierte Fondsanteile bzw. Währungswechselkurse.

Informationen über den Basiswert oder die jeweiligen im Basiswert enthaltenen Korbbestandteile bzw. Angaben, wo weiterführende Informationen zu diesen zu finden sind, sind den Endgültigen Bedingungen zu entnehmen.

Für den Fall, dass es sich bei dem Basiswert bzw. Korbbestandteil um einen Index handelt, der von der Emittentin oder einer derselben Gruppe angehörenden juristischen Person zusammengestellt wird, findet sich eine Beschreibung des Basiswerts in dem Abschnitt "Annex: Regeln von Indizes, die von der Emittentin oder einer derselben Gruppe angehörenden juristischen Person zusammengestellt werden". Durch einen Nachtrag gemäß § 16 des Wertpapierprospektgesetzes können gegebenenfalls weitere Indizes, die von der Emittentin oder einer derselben Gruppe angehörenden juristischen Person zusammengestellt werden, in den Basisprospekt als möglicher Basiswert der Wertpapiere aufgenommen werden.

Falls ein als Basiswert verwendeter Index durch eine juristische oder natürliche Person zur Verfügung gestellt wird, die in Verbindung mit der Emittentin oder in deren Namen handelt, werden sämtliche Regeln des Index und Informationen zu seiner Wertentwicklung kostenlos auf der Internetseite der Emittentin oder des Indexanbieters abrufbar sein; zusätzlich können die jeweiligen Endgültigen Angebotsbedingungen eine Beschreibung des Index enthalten. Die Regeln dieser Indizes (einschließlich der Indexmethode für die Auswahl und Neuabwägung der Indexbestandteile und der Beschreibung von Marktstörungen und Anpassungsregeln) basieren auf vorher festgelegten und objektiven Kriterien.

Im Fall der Verwendung eines Referenzwerts im Sinne der Verordnung des Europäischen Parlaments und des Rates vom 8. Juni 2016 über Indizes, die bei Finanzinstrumenten und Finanzkontrakten als Referenzwert oder zur Messung der Wertentwicklung eines Investmentfonds verwendet werden ("**EU Referenzwert Verordnung**") enthalten die jeweiligen Endgültigen Angebotsbedingungen klare und gut sichtbare Informationen, aus denen hervorgeht, ob der Referenzwert von einem Administrator bereitgestellt wird, der in das Register der Administratoren und Referenzwerte, welches von der Europäischen Wertpapier- und Marktaufsichtsbehörde (*European Securities and Markets Authority* - "**ESMA**") gemäß Artikel 36 der EU Referenzwert Verordnung erstellt und geführt wird, eingetragen ist. Soweit für den jeweiligen Basiswert anwendbar, werden diese Informationen in den Endgültigen Angebotsbedingungen in der Tabelle "Weitere Informationen" unter dem Punkt "Erklärung bezüglich Artikel 29 (2) der EU Referenzwert Verordnung" enthalten sein. Dabei können Übergangsvorschriften der Vorgaben der EU Referenzwert Verordnung dazu führen, dass der jeweilige Administrator des Referenzwerts zum Datum der Endgültigen Angebotsbedingungen nicht im Register eingetragen ist. Das Register bzw. die Eintragung eines Referenzwerts wird durch ESMA öffentlich geführt und die Emittentin beabsichtigt nicht, die Endgültigen Angebotsbedingungen zu aktualisieren, um die Eintragung oder sonstige Änderungen des Status des jeweiligen Administrators zu berücksichtigen.

X. BEDINGUNGEN UND VORAUSSETZUNGEN FÜR DAS ANGEBOT

1. Bedingungen, Angebotsstatistiken, erwarteter Zeitplan und erforderliche Maßnahmen für das Zeichnungsverfahren

Die Wertpapiere werden von BNP Paribas Arbitrage S.N.C., Paris, Frankreich in dem in den Endgültigen Bedingungen bestimmten Zeitraum interessierten Anlegern, die die Wertpapiere über Banken und Sparkassen oder sonstige Vertriebswege erwerben können, angeboten.

Die Angebotskonditionen, der anfängliche Ausgabepreis, die Emissionswährung, die Wertpapierkennnummern (ISIN etc.), das Emissionsvolumen, der Emissionstermin sowie, falls erforderlich, Informationen zu der Art und Weise, in der die Ergebnisse des Angebots öffentlich gemacht werden, Angaben zu Platzeuren, soweit anwendbar, und ob die Wertpapiere gleichzeitig an den Märkten zweier oder mehrerer Staaten angeboten werden, Angabe der Tranche, die für bestimmte Märkte vorbehalten ist, die Frist, während der das Angebot gilt, das eventuelle Zeichnungsverfahren (einschließlich Informationen zu einem etwaigen Mindest- und/oder Höchstbetrag der Zeichnung) sowie das Verfahren für die Mitteilung des zugeteilten Betrags und Informationen dazu, ob die Wertpapiere bereits vor Erhalt der entsprechenden Mitteilung gehandelt werden dürfen in Bezug auf das Wertpapier oder die einzelne Serie der Wertpapiere werden in den Endgültigen Angebotsbedingungen bestimmt.

Nach dem anfänglichen Ausgabepreis wird der Verkaufspreis von BNP Paribas Arbitrage S.N.C. fortlaufend festgesetzt. Je nach Wertpapier sind bei verzinslichen Wertpapieren etwaige Stückzinsen im Verkaufspreis enthalten (sogenanntes "dirty pricing") oder werden separat abgerechnet (sogenanntes "clean pricing").

Der endgültige Referenzpreis eines jeden Wertpapiers ist der jeweils festgestellte Preis bzw. Kurs des Basiswerts bzw. der Basiswerte am Bewertungstag. Die Wertpapiere gelten ohne weitere Voraussetzung am Bewertungstag bzw. im Fall von Anleihen ohne strukturierte Rückzahlung am Fälligkeitstag als ausgeübt.

Außer den vorgenannten Ausgabepreisen bzw. den Verkaufspreisen werden dem Erwerber seitens der Emittentin bzw. der Anbieterin beim Erwerb der Wertpapiere keine weiteren Kosten in Rechnung gestellt; vorbehalten bleiben jedoch Kosten, die dem Erwerber im Rahmen des Erwerbs der Wertpapiere über Banken und Sparkassen oder sonstige Vertriebswege entstehen können und über die weder die Emittentin noch die Anbieterin eine Aussage treffen können.

Die Emittentin behält sich eine Aufstockung des Emissionsvolumens vor.

Im Zusammenhang mit dem Angebot und Verkauf der Wertpapiere bzw. der Verbreitung von Angebotsunterlagen über die Wertpapiere sind die jeweils anwendbaren Gesetze der Länder zu beachten, in denen die Wertpapiere angeboten oder verkauft bzw. die Angebotsunterlagen verbreitet werden.

2. Preisbildung der Wertpapiere und Faktoren, die die Preisbildung der Wertpapiere beeinflussen

Der Ausgabepreis bzw. die An- und Verkaufspreise der Wertpapiere werden von BNP Paribas Arbitrage S.N.C. auf Basis interner Preisbildungsmodelle der BNP Paribas Gruppe und unter Berücksichtigung verschiedener maßgeblicher Faktoren, darunter der Kurs des Basiswerts, der aktuelle Zinssatz, die zu erwartenden Dividenden, sowie anderer produktspezifischer Kriterien, festgelegt.

Zusätzlich kann der Ausgabepreis auch einen Ausgabeaufschlag beinhalten, der die Provisionen der Emittentin oder sonstige Nebenkosten, die im Zusammenhang mit der Emission und der Absicherung der jeweiligen Wertpapiere entstehen, decken soll.

Der Ausgabepreis ist in den jeweiligen Endgültigen Bedingungen angegeben, und etwaige weitere Preise der Wertpapiere werden nach billigem Ermessen der BNP Paribas Arbitrage S.N.C. anhand der Marktbedingungen festgelegt.

Die von BNP Paribas Arbitrage S.N.C. gestellten Preise können daher vom finanzmathematischen Wert der Wertpapiere bzw. dem wirtschaftlich zu erwartenden Preis abweichen, der sich zum jeweiligen Zeitpunkt in einem liquiden Markt gebildet hätte, auf dem verschiedene unabhängig voneinander agierende Marktteilnehmer Preise stellen. Darüber hinaus kann BNP Paribas Arbitrage S.N.C. nach billigem Ermessen die Methodik, nach der sie die gestellten Preise festsetzt, jederzeit abändern, indem sie beispielsweise ihre Preisfindungsmodelle ändert oder andere Preisfindungsmodelle anwendet.

Sämtliche Kosten und Auslagen, die einem Wertpapierinhaber hinsichtlich eines mittelbaren Erwerbs der Wertpapiere entstehen, liegen außerhalb der Kontrolle der Emittentin.

3. Lieferung der Wertpapiere

Die Wertpapiere werden nicht als effektive Stücke geliefert.

Die Lieferung der Wertpapiere erfolgt zum Valutatag bzw. Emissionstermin durch Hinterlegung bei der Clearstream Banking AG, Frankfurt, Mergenthalerallee 61, D-65760 Eschborn, Bundesrepublik Deutschland. Bei einem Erwerb der Wertpapiere nach dem Valutatag/Emissionstermin erfolgt die Lieferung gemäß den anwendbaren örtlichen Marktusancen.

4. Zahl- und Verwahrstelle

BNP Paribas Securities Services, Zweigniederlassung Frankfurt am Main, Europa-Allee 12, 60327 Frankfurt am Main, Bundesrepublik Deutschland, ist die Zahlstelle. Es gibt keine weitere Zahlstelle.

Die Wertpapiere sind durch eine Dauer-Inhaber-Sammelurkunde verbrieft. Die Verwahrstelle für die Dauer-Inhaber-Sammelurkunde ist Clearstream Banking AG Frankfurt, Mergenthalerallee 61, D-65760 Eschborn, Bundesrepublik Deutschland.

5. Potenzielle Investoren

Die Wertpapiere können Privatkunden, professionellen Kunden und anderen infrage kommenden Kontrahenten angeboten werden.

6. Platzierung und Übernahme (Underwriting)

Die Wertpapiere werden an oder nach dem maßgeblichen Emissionstermin von BNP Paribas Arbitrage S.N.C., 1 rue Laffitte, 75009 Paris, Frankreich oder von BNP Paribas S.A., gegebenenfalls handelnd durch ihre Niederlassung London (BNP Paribas S.A., Niederlassung London, 10 Harewood Avenue, London NW1 6AA, Vereinigtes Königreich) oder eine andere Niederlassung (wie in den Endgültigen Angebotsbedingungen angegeben) übernommen und von BNP Paribas Arbitrage S.N.C. angeboten.

BNP Paribas S.A. ist ein in Frankreich ansässiges Kreditinstitut. BNP Paribas Arbitrage S.N.C. ist ein in Frankreich ansässiges Finanzdienstleistungsunternehmen/Wertpapierhandelsunternehmen, das zur BNP Paribas Gruppe gehört.

7. Nicht-Begebung der Wertpapiere

Die Emittentin behält sich das Recht vor, die Emission der Wertpapiere ohne Angabe von Gründen nicht vorzunehmen.

8. Verkaufsbeschränkungen

Die Verbreitung dieses Prospekts und das Angebot der Wertpapiere können in bestimmten Ländern gesetzlichen Beschränkungen unterliegen. Die Emittentin gibt keine Zusicherung über die Rechtmäßigkeit der Verbreitung dieses Prospekts oder des Angebots der Wertpapiere in irgendeinem Land nach den dort geltenden Registrierungs- und sonstigen Bestimmungen oder geltenden Ausnahmeregelungen ab und übernimmt keine Verantwortung dafür, dass eine Verbreitung des Prospekts oder ein Angebot ermöglicht werden.

Die Emittentin hat mit Ausnahme der Veröffentlichung und Hinterlegung des Prospekts in der Bundesrepublik Deutschland keinerlei Maßnahmen ergriffen und wird keinerlei Maßnahmen ergreifen, um das öffentliche Angebot der Wertpapiere oder ihren Besitz oder den Vertrieb von Angebotsunterlagen in Bezug auf die Wertpapiere in irgendeiner Rechtsordnung zulässig zu machen, in der zu diesem Zweck besondere Maßnahmen ergriffen werden müssen.

Ausgenommen hiervon ist lediglich das öffentliche Angebot der Wertpapiere in der Republik Österreich und dem Großherzogtum Luxemburg; die Billigung des Prospektes wurde gemäß §§ 17, 18 des Wertpapierprospektgesetzes der Österreichischen Finanzmarktaufsicht (FMA) und der *Commission de Surveillance du Secteur Financier* (CSSF) angezeigt und somit ist der gebilligte Prospekt für das öffentliche Angebot der Wertpapiere in der Republik Österreich und dem Großherzogtum Luxemburg gültig.

Demgemäß dürfen die Wertpapiere mit Ausnahme der Bundesrepublik Deutschland, der Republik Österreich und des Großherzogtums Luxemburg in keinem Land direkt oder indirekt angeboten oder verkauft oder der Prospekt, irgendwelche Werbung oder sonstige Verkaufsunterlagen verbreitet oder veröffentlicht werden, es sei denn in Übereinstimmung mit den jeweils geltenden rechtlichen Vorschriften. Personen, die im Besitz dieses Prospekts sind, müssen sich über die geltenden Beschränkungen informieren und diese einhalten.

Im Zusammenhang mit der Ausgabe und dem Verkauf der Wertpapiere ist niemand berechtigt, Informationen zu verbreiten oder Erklärungen abzugeben, die nicht in diesem Prospekt enthalten sind. Der Prospekt stellt kein Angebot dar und darf nicht zum Zwecke eines Angebotes oder einer Aufforderung an Dritte, ein Angebot zu machen, genutzt werden, soweit ein derartiges Angebot oder eine derartige Aufforderung durch einschlägige Gesetze verboten oder im Hinblick auf den jeweiligen Adressaten des Angebotes oder der Aufforderung rechtlich unzulässig sind. Außer in der Bundesrepublik Deutschland, der Republik Österreich und dem Großherzogtum Luxemburg wurde eine besondere Erlaubnis zum Angebot der Wertpapiere oder zum Verteilen des Prospektes in einer Rechtsordnung, in der eine Erlaubnis erforderlich ist, nicht eingeholt.

Öffentliches Angebot der Wertpapiere innerhalb der Europäischen Gemeinschaft

Um die Befolgung der jeweils geltenden rechtlichen Vorschriften bei dem Vertrieb der Wertpapiere im Sinne der oben stehenden Ausführungen sicherzustellen, verpflichtet sich jeder Käufer der Wertpapiere und erklärt sich damit einverstanden, dass er die Wertpapiere zu keinem

Zeitpunkt öffentlich an Personen innerhalb eines Mitgliedstaates der Europäischen Gemeinschaft, der die Richtlinie 2003/71/EG des Europäischen Parlaments und des Rates, geändert durch die Richtlinie 2010/73/EU (nachfolgend die "**Prospektrichtlinie**", wobei der Begriff der Prospektrichtlinie sämtliche Umsetzungsmaßnahmen jedes der Mitgliedstaaten der Europäischen Gemeinschaft mit umfasst) umgesetzt hat, angeboten wird, sofern es sich nicht um ein Angebot der jeweiligen Wertpapiere nach folgenden Maßgaben handelt:

- (a) ein Angebot, das innerhalb des Zeitraums, der ab dem Tage nach der Veröffentlichung des in Übereinstimmung mit der Prospektrichtlinie gebilligten Prospekts beginnt und, soweit erforderlich, dessen grenzüberschreitende Geltung gemäß §§ 17, 18 des Wertpapierprospektgesetzes angezeigt worden ist, und der zwölf Monate nach dem Tag der Billigung endet, durch Veröffentlichung und Hinterlegung der jeweiligen Endgültigen Bedingungen beginnt,
- (b) ein Angebot unter solchen Umständen, die nicht gemäß Art. 3 der Prospektrichtlinie die Veröffentlichung eines Prospekts durch die Emittentin erfordern, so dass eine Verpflichtung zur Veröffentlichung eines Prospektes nicht besteht.

Der Begriff "**öffentliches Angebot von Wertpapieren**" bezeichnet in diesem Zusammenhang (i) eine Mitteilung an das Publikum in jedweder Form und auf jedwede Art und Weise, die ausreichende Informationen über die Angebotsbedingungen und die anzubietenden Wertpapiere enthält, um einen Anleger in die Lage zu versetzen, sich für den Kauf oder die Zeichnung dieser Wertpapiere zu entscheiden sowie (ii) etwaige weitere in der jeweiligen Umsetzungsmaßnahme des betreffenden Mitgliedstaates, in dem ein Angebot erfolgt, vorgenommene Präzisierungen. Käufer der Wertpapiere sollten insoweit beachten, dass der Begriff "**öffentliches Angebot von Wertpapieren**" je nach Umsetzungsmaßnahme in den Mitgliedstaaten der Europäischen Gemeinschaft variieren kann.

Vereinigte Staaten von Amerika

Die Wertpapiere wurden nicht und werden nicht unter dem United States Securities Act ("**Securities Act**") von 1933 in der geltenden Fassung registriert, und der Handel mit den Wertpapieren wurde und wird nicht von der United States Commodity Futures Trading Commission ("**CFTC**") unter dem United States Commodity Exchange Act ("**Commodity Exchange Act**") genehmigt. Die Wertpapiere oder Anteile an diesen Wertpapieren dürfen weder mittelbar noch unmittelbar zu irgendeinem Zeitpunkt in den Vereinigten Staaten oder an oder für Rechnung von US-Personen angeboten, verkauft, weiterverkauft, geliefert oder gehandelt werden. Wertpapiere dürfen nicht von oder zugunsten einer US-Person oder einer Person in den Vereinigten Staaten ausgeübt oder zurückgezahlt werden. In diesem Zusammenhang sind unter "Vereinigte Staaten" die Vereinigten Staaten (die Staaten und der District of Columbia), ihre Territorien, Besitzungen und sonstigen Hoheitsgebiete zu verstehen und unter "US-Personen"(i) natürliche Personen mit Wohnsitz in den Vereinigten Staaten, (ii) Körperschaften, Personengesellschaften und sonstige rechtliche Einheiten, die in oder nach dem Recht der Vereinigten Staaten oder deren Gebietskörperschaften errichtet sind bzw. ihre Hauptniederlassung in den Vereinigten Staaten haben, (iii) Nachlässe oder Treuhandvermögen, die unabhängig von ihrer Einkommensquelle der US Bundeseinkommensteuer unterliegen, (iv) Treuhandvermögen, soweit ein Gericht in den Vereinigten Staaten die oberste Aufsicht über die Verwaltung des Treuhandvermögens ausüben kann und soweit ein oder mehrere US-Treuhandnehmer zur maßgeblichen Gestaltung aller wichtigen Beschlüsse des Treuhandvermögens befugt sind, (v) Pensionspläne für Arbeitnehmer, Geschäftsführer oder Inhaber einer Körperschaft, Personengesellschaft oder sonstigen rechtlichen Einheit im Sinne von (ii), (vi) zum

Zweck der Erzielung hauptsächlich passiver Einkünfte existierende Rechtsträger, deren Anteile zu 10 % oder mehr von Personen im Sinne von (i) bis (v) gehalten werden, falls der Rechtsträger hauptsächlich zur Anlage durch diese Personen in einen Warenpool errichtet wurde, deren Betreiber von bestimmten Auflagen nach Teil 4 der CFTC Vorschriften befreit ist, weil dessen Teilnehmer keine US-Personen sind, oder (vii) sonstige "US-Personen" im Sinne der Regulation S aufgrund des Securities Act oder der aufgrund des Commodity Exchange Act geltenden Vorschriften.

9. Aufstockungen / Weiterführung des öffentlichen Angebots von Wertpapieren

In Bezug auf Wertpapiere, die erstmalig auf Grundlage des Basisprospekts vom 22. September 2014 bzw. des Basisprospekts vom 28. Juli 2015 bzw. des Basisprospekts vom 22. Juli 2016 bzw. des Basisprospekts vom 21. Juli 2017 bzw. des Basisprospekts vom 14. Dezember 2017 bzw. des Basisprospekts vom 3. Dezember 2018 (jeweils der "**Frühere Basisprospekt**") angeboten wurden, werden die Wertpapierbedingungen, wie in Abschnitt XIII. dieses Basisprospekts enthalten, durch die in dem entsprechenden Früheren Basisprospekt enthaltenen Wertpapierbedingungen ersetzt,

- (i) wenn die Anzahl der unter dem entsprechenden Früheren Basisprospekt begebenen Wertpapiere nach Ablauf des entsprechenden Früheren Basisprospekts erhöht wird (Aufstockung),
- (ii) wenn die Zulassung der unter dem Früheren Basisprospekt begebenen Wertpapiere zum Handel an einem geregelten oder sonstigen gleichwertigen Markt nach Ablauf der Gültigkeit des Früheren Basisprospekts beantragt wird (Notierungsaufnahme) oder,
- (iii) wenn das öffentliche Angebot der unter dem entsprechenden Früheren Basisprospekt begebenen Wertpapiere nach Ablauf des Gültigkeitszeitraums des entsprechenden Früheren Basisprospekts weitergeführt wird (Fortsetzung des öffentlichen Angebots).

Für diesen Zweck werden die in dem Früheren Basisprospekt enthaltenen Wertpapierbedingungen in dem Abschnitt "XIII. Wertpapierbedingungen" auf Seite 171 dieses Basisprospekts und das Muster der Endgültigen Bedingungen in dem Abschnitt "XIV. Muster der Endgültigen Bedingungen" auf Seite 466 ff. dieses Basisprospekts per Verweis als Bestandteil in diesen Basisprospekt einbezogen (siehe Abschnitt "VII. Per Verweis einbezogene Angaben" auf Seite 122 dieses Basisprospekts).

Darüber hinaus werden alle Wertpapiere, die unter dem Früheren Basisprospekt vom 22. Juli 2016 begeben wurden und deren öffentliches Angebot zuletzt unter dem Früheren Basisprospekt vom 3. Dezember 2018 fortgeführt wurde, alle Wertpapiere, die unter dem Früheren Basisprospekt vom 21. Juli 2017 begeben wurden und deren öffentliches Angebot zuletzt unter dem Früheren Basisprospekt vom 3. Dezember 2018 fortgeführt wurde, alle Wertpapiere, die unter dem Basisprospekt vom 14. Dezember 2017 begeben wurden und deren öffentliches Angebot unter dem Früheren Basisprospekt vom 3. Dezember 2018 fortgeführt wurde, sowie alle Wertpapiere, die unter dem Basisprospekt vom 3. Dezember 2018 begeben wurden und für die das öffentliche Angebot unter diesem Basisprospekt fortgeführt werden soll, durch die Nennung ihrer ISIN im Abschnitt "XV. Fortgeführte Angebote" auf Seite 481 dieses Basisprospektes identifiziert.

Die Endgültigen Bedingungen der im Abschnitt "XV. Fortgeführte Angebote" auf Seite 481 dieses Basisprospektes genannten Wertpapiere sind auf der Internetseite der Emittentin unter www.derivate.bnpparibas.com/zertifikate veröffentlicht und durch Eingabe der jeweiligen

Wertpapierkennnummer abrufbar. Der jeweilige Frühere Basisprospekt ist auf der Internetseite der Emittentin unter www.derivate.bnpparibas.com/service/basisprospekte unter dem Reiter "Produkte mit einer Rückzahlung zu 100% / einem bestimmten Prozentsatz des Nennwerts am Laufzeitende" abrufbar.

XI. ZULASSUNG ZUM HANDEL UND HANDELSREGELN

Die Wertpapiere können in den Handel im Freiverkehr an der/den in den Endgültigen Bedingungen festgelegte(n) Börse(n) einbezogen werden, z.B. in den Freiverkehr der Börsen Frankfurt und/oder Stuttgart, oder Gegenstand eines Antrages auf Zulassung zum Handel an einem geregelten Markt oder sonstigen gleichwertigen Märkten sein, z.B. am Regulierten Markt der Börsen Frankfurt, Stuttgart und/oder Luxemburg, oder an der Euro MTF, dem multilateralen Handelssystem der Börse Luxemburg. Es können zudem auch Wertpapiere begeben werden, die an keinem geregelten Markt oder sonstigen gleichwertigen Märkten zum Handel zugelassen oder notiert sind. Die Emittentin übernimmt im Hinblick auf die Wertpapiere keine Rechtspflicht hinsichtlich des Zustandekommens einer Einbeziehung in den Handel oder der Aufrechterhaltung einer gegebenenfalls zu Stande gekommenen Einbeziehung in den Handel während der Laufzeit der Wertpapiere.

In den jeweiligen Endgültigen Bedingungen der Wertpapiere wird festgelegt, ob und ab wann die jeweiligen Wertpapiere (frühestens) zum Handel zugelassen bzw. notiert sind bzw. werden sollen. Im Fall einer Zulassung oder Notierung werden die entsprechende(n) Börse(n) und/oder multilateralen Handelssysteme festgelegt. Sofern zutreffend, werden die jeweiligen Endgültigen Bedingungen auch alle geregelten oder gleichwertigen Märkte angeben, auf denen nach Kenntnis der Emittentin Wertpapiere der gleichen Wertpapierkategorie, die zum Handel angeboten oder zugelassen werden sollen, bereits zum Handel zugelassen sind.

Unter gewöhnlichen Marktbedingungen wird BNP Paribas Arbitrage S.N.C., 1 rue Laffitte, 75009 Paris, Frankreich, regelmäßig Ankaufs- und Verkaufskurse für die Wertpapiere einer Emission stellen. Sie übernimmt jedoch keinerlei Rechtspflicht hinsichtlich der Höhe, des Zustandekommens oder der permanenten Verfügbarkeit derartiger Kurse.

XII. ZUSÄTZLICHE ANGABEN

1. Beschlüsse, Ermächtigungen und Genehmigungen zur Schaffung der Wertpapiere

Die Emission der Wertpapiere wird jeweils von der Geschäftsführung der Emittentin beschlossen.

Für die Abgabe der Garantie durch BNPP ist keine Ermächtigung oder Genehmigung erforderlich.

2. Angaben von Seiten Dritter

Sofern Informationen von Seiten Dritter übernommen wurden, sind diese korrekt wiedergegeben. Soweit dies der Emittentin bekannt ist bzw. sie aus den von dritter Seite veröffentlichten Informationen ableiten kann, wurden keine Tatsachen unterschlagen, die die wiedergegebenen Informationen unkorrekt oder irreführend gestalten. Die Quelle der Informationen wird direkt im Nachgang zu den Informationen benannt.

3. Veröffentlichungen von Informationen

Die Emittentin beabsichtigt nicht, Informationen nach erfolgter Emission zu veröffentlichen, soweit es sich nicht um Informationen handelt, die sie gemäß den Wertpapierbedingungen veröffentlichen muss und soweit diese über die Konkretisierung der Endgültigen Bedingungen in den jeweiligen Endgültigen Angebotsbedingungen zu diesem Prospekt hinausgehen. Solche Pflichtveröffentlichungen erfolgen gemäß § 12 (Bekanntmachungen) im Abschnitt B der Wertpapierbedingungen (Allgemeine Bedingungen). Ausgenommen ist hiervon die Veröffentlichung der Beendigung des Beherrschungs- und Gewinnabführungsvertrages zwischen der Emittentin und BNP Paribas S.A. in einem überregionalen Börsenpflichtblatt und über Clearstream Banking AG Frankfurt, Mergenthalerallee 61, D-65760 Eschborn, Bundesrepublik Deutschland.

4. Interessen und Interessenkonflikte von Seiten natürlicher und juristischer Personen, die an der Emission/dem Angebot beteiligt sind

Die Anbieterin BNP Paribas Arbitrage S.N.C. kann sich von Zeit zu Zeit für eigene Rechnung oder für Rechnung eines Kunden an Transaktionen beteiligen, die mit den Wertpapieren in Verbindung stehen. Ihre Interessen im Rahmen solcher Transaktionen können ihrem Interesse in der Funktion als Anbieterin widersprechen.

Sofern, wie in den Endgültigen Bedingungen angegeben, BNP Paribas Arbitrage S.N.C. Gegenpartei bei Deckungsgeschäften bezüglich der Verpflichtungen der Emittentin aus den Wertpapieren ist ("**Gegenpartei**"), können hieraus Interessenkonflikte zwischen BNP Paribas Arbitrage S.N.C. und den Anlegern hinsichtlich (i) ihrer Pflichten als Berechnungsstelle bei der Ermittlung der Kurse der Wertpapiere und anderen damit verbundenen Feststellungen und (ii) ihrer Funktion als Anbieterin und Gegenpartei resultieren.

Sofern, wie in den Endgültigen Bedingungen angegeben, BNP Paribas S.A., gegebenenfalls handelnd durch ihre Niederlassung London oder eine andere Niederlassung (wie in den Endgültigen Angebotsbedingungen angegeben), Gegenpartei bei Deckungsgeschäften bezüglich der Verpflichtungen der Emittentin aus den Wertpapieren ist ("**Gegenpartei**"), können hieraus Interessenkonflikte zwischen BNP Paribas S.A. (gegebenenfalls handelnd durch ihre Niederlassung London oder eine andere Niederlassung) und den Anlegern hinsichtlich (i) ihrer Pflichten als Berechnungsstelle bei der Ermittlung der Kurse der Wertpapiere und anderen damit verbundenen Feststellungen und (ii) ihrer Funktion als Gegenpartei resultieren.

Zudem kann BNP Paribas Arbitrage S.N.C. bzw. BNP Paribas S.A. (gegebenenfalls handelnd durch ihre Niederlassung London oder eine andere Niederlassung) in Bezug auf die Wertpapiere eine

andere Funktion als die der Anbieterin (im Falle von BNP Paribas Arbitrage S.N.C.), Berechnungsstelle und Gegenpartei ausüben, z. B. als Zahl- und Verwaltungsstelle und/oder gegebenenfalls als Referenzstelle und/oder als Zinssatz-Festlegungsstelle.

5. Gründe für das Angebot und die Verwendung der Erlöse

Im Rahmen des Angebots steht die Gewinnerzielung im Vordergrund. Die Emittentin wird den Nettoerlös der Emission in jedem Fall ausschließlich zur Absicherung ihrer Verbindlichkeiten gegenüber den Wertpapierinhabern unter den Wertpapieren verwenden.

Zur Klarstellung: Im Fall von Proprietären Indizes als Basiswert ist Folgendes zu beachten: Obwohl die Wertentwicklung der Wertpapiere unter Bezugnahme auf einen in den Wertpapierbedingungen definierten Stand des jeweiligen Basiswerts berechnet wird, ist die Emittentin nicht verpflichtet, den Erlös aus der Ausgabe der Wertpapiere zu irgendeinem Zeitpunkt direkt in den Basiswert bzw. dessen Bestandteile zu investieren. Die Inhaber haben keine Eigentumsrechte oder Anteile an den Bestandteilen. Die Emittentin ist in der Verwendung der Emissionserlöse frei.

6. Einsehbare Dokumente

Solange unter diesem Basisprospekt angebotene Wertpapiere ausstehend sind, und mindestens während der Gültigkeitsdauer des Registrierungsformulars der Emittentin, sind Kopien der folgenden Dokumente während der üblichen Geschäftszeiten an allen Werktagen (ausschließlich Samstage und gesetzliche Feiertage) in gedruckter Form am eingetragenen Sitz der BNP Paribas Emissions- und Handelsgesellschaft mbH als Emittentin (Europa-Allee 12, 60327 Frankfurt am Main, Bundesrepublik Deutschland) und der BNP Paribas Securities Services, Zweigniederlassung Frankfurt am Main, als Zahlstelle (Europa-Allee 12, 60327 Frankfurt am Main, Bundesrepublik Deutschland) kostenlos erhältlich:

In Bezug auf BNP Paribas Emissions- und Handelsgesellschaft mbH als Emittentin

- der Gesellschaftsvertrag der Emittentin,
- die Jahresabschlüsse der Emittentin für die Geschäftsjahre 2017 und 2018, die von MAZARS GmbH & Co. KG auf Ersuchen der Emittentin geprüft wurden,
- das Registrierungsformular vom 15. Mai 2019 und
- dieser Basisprospekt.

Zudem sind sämtliche Jahresabschlüsse seit 2001 und Zwischenabschlüsse seit 2005 der Emittentin unter www.derivate.bnpparibas.com/service/ueber-uns/finanzinformationen einsehbar bzw. werden unmittelbar nach dem jeweiligen Abschluss dort eingestellt.

Das Registrierungsformular der Emittentin sowie Nachträge hierzu sind unter www.derivate.bnpparibas.com/service/basisprospekte abrufbar und auch am Sitz der Emittentin, Europa-Allee 12, 60327 Frankfurt am Main, einzusehen und werden dort zur kostenlosen Ausgabe bereitgehalten.

In Bezug auf BNP Paribas S.A. als Garantin

- the Articles of Association (Satzung) of BNPP as Guarantor;
- the Consolidated Financial Statements - Year ended 31 December 2017 and the Consolidated Financial Statements - Year ended 31 December 2018 (die geprüften

konsolidierten Jahresabschlüsse der BNPP als Garantin zum, und für die Jahre endend am 31. Dezember 2017 und 31. Dezember 2018);

- the Guarantee (Garantie) of BNPP;
- the BNPP 2017 Registration Document (BNPP 2017 Registrierungsformular) and
- the BNPP 2018 Registration Document (BNPP 2018 Registrierungsformular).

In addition, the Guarantor's quarterly results (Quartalsberichte) since 2016, the semi-annual reports (Halbjahresfinanzberichte) and the annual Consolidated Financial Statements (Jahresabschlüsse) since 2014 can be found under www.derivate.bnpparibas.com/service/ueber-uns/finanzinformationen or will be published there after their release, respectively.

The Guarantor's Registration Document as well as any updates thereto can be found under www.derivate.bnpparibas.com/service/basisprospekte and may be inspected and are available free of charge at the Issuer's address at Europa-Allee 12, 60327 Frankfurt am Main.

XIII. WERTPAPIERBEDINGUNGEN

[Im Falle einer Aufstockung bzw. einer Fortsetzung des öffentlichen Angebots von Wertpapieren, die unter dem Basisprospekt vom 22. September 2014 bzw. unter dem Basisprospekt vom 28. Juli 2015 bzw. unter dem Basisprospekt vom 22. Juli 2016 bzw. unter dem Basisprospekt vom 21. Juli 2017 bzw. unter dem Basisprospekt vom 14. Dezember 2017 bzw. unter dem Basisprospekt vom 3. Dezember 2018 der BNP Paribas Emissions- und Handelsgesellschaft mbH begeben wurden, sind die gemäß den Endgültigen Bedingungen jeweils anwendbaren und in den Wertpapierbedingungen 2014 bzw. Wertpapierbedingungen 2015 bzw. Wertpapierbedingungen 2016 bzw. Wertpapierbedingungen Juli 2017 bzw. Wertpapierbedingungen Dezember 2017 bzw. Wertpapierbedingungen 2018 enthaltenen und per Verweis in diesen Basisprospekt einbezogenen Wertpapierbedingungen anwendbar (eine Liste, die angibt, wo die im Wege des Verweises einbezogenen Angaben enthalten sind, befindet sich vorstehend unter "VII. PER VERWEIS EINBEZOGENE ANGABEN – 1. Per Verweis einbezogene Angaben in Bezug auf die Wertpapierbedingungen bzw. das Muster der Endgültigen Bedingungen".)]

Abschnitt A, Teil I (Produktspezifische Bedingungen):

Produkt Nr. 1 (Anleihen ohne strukturierte Rückzahlung)

[Für den Fall von Serienemissionen ist folgende Regelung anwendbar:

Die Inhaber-Sammelurkunde verbrieft mehrere Wertpapiere ("**Serienemission**"), die sich lediglich in der wirtschaftlichen Ausgestaltung des in § 1 gewährten Wertpapierrechts unterscheiden. Die unterschiedlichen Ausstattungsmerkmale je Wertpapier sind in der Tabelle am Ende des § 4 dargestellt und der einzelnen Emission von Wertpapieren zugewiesen. Die nachfolgenden Wertpapierbedingungen finden daher in Bezug auf jedes Wertpapier einer Serienemission nach Maßgabe dieser Tabelle entsprechend Anwendung.]

§ 1

Wertpapierrecht, Definitionen

- (1) BNP Paribas Emissions- und Handelsgesellschaft mbH, Frankfurt am Main, ("**Emittentin**") gewährt jedem Inhaber ("**Wertpapierinhaber**") eine[r][s] **[Name des Wertpapiers einfügen: [●]]** im Gesamtnennwert [von [Euro ("**EUR**")][●] [●]] [, wie in der am Ende des § 4 stehenden Tabelle angegeben] ("**Gesamtnennwert**"), das Recht ("**Wertpapierrecht**"), von der Emittentin nach Maßgabe dieser Wertpapierbedingungen Zahlung des in § 3 bezeichneten Auszahlungsbetrages und des in § 2 bezeichneten jeweiligen Zinsbetrags in [EUR][●] ("**Auszahlungswährung**") gemäß diesem § 1 und § 8 in Abschnitt B der Wertpapierbedingungen (Allgemeine Bedingungen) zu verlangen. Die Anleihe ist eingeteilt in untereinander gleichberechtigte, auf den Wertpapierinhaber lautende Teilschuldverschreibungen im Nennwert von je [EUR][●] [1.000] [●] ("**Nennwert**") (jeweils ein "**Wertpapier**" und zusammen "**Wertpapiere**").
- (2) Im Sinne dieser Wertpapierbedingungen gelten die folgenden Definitionen:
"Ausgabebetrag": ist der [●].

[Für den Fall, dass die Auszahlungswährung Euro ist, ist folgende Regelung anwendbar:

"Bankgeschäftstag": ist

- (a) jeder Tag (außer Samstag und Sonntag), an dem die Banken in Frankfurt am Main [, in [●]] und die CBF für den allgemeinen Geschäftsbetrieb geöffnet sind, und
- (b) im Zusammenhang mit Zahlungsvorgängen in EUR jeder Tag (außer Samstag und Sonntag), an dem das Trans-European Automated Real-Time Gross Settlement Express Transfer-Zahlungssystem (TARGET-System) oder ein Nachfolgesystem dazu geöffnet ist.]

[Für den Fall, dass die Auszahlungswährung nicht Euro ist, ist folgende Regelung anwendbar:

"Bankgeschäftstag": ist

- (a) jeder Tag (außer Samstag und Sonntag), an dem die Banken in Frankfurt am Main [, in [●]] und die CBF für den allgemeinen Geschäftsbetrieb geöffnet sind, und
- (b) im Zusammenhang mit Zahlungsvorgängen [in [●]] jeder Tag (außer Samstag und Sonntag)[, an dem das Trans-European Automated Real-Time Gross Settlement Express Transfer-Zahlungssystem (TARGET-System) geöffnet ist] [und][,] [an dem die Banken in Frankfurt am Main[, in [●]] und die CBF für den allgemeinen Geschäftsbetrieb geöffnet sind und an dem die Banken in Frankfurt am Main Devisengeschäfte mit dem Land, in dem die Auszahlungswährung gesetzliches Zahlungsmittel ist, über die Hauptzahlungssysteme tätigen können].]

["Basisbetrag": ist [der Nennwert][[Prozentsatz von mindestens 100 einfügen: [●]] % des Nennwerts] [, dies entspricht [●]] [der dem Wertpapier in der am Ende des § 4 stehenden Tabelle zugewiesene Basisbetrag].]

"Berechnungsstelle": ist [BNP Paribas Arbitrage S.N.C., [1 rue Laffitte, 75009 Paris][●], Frankreich] [BNP Paribas S.A., 16 boulevard des Italiens, 75009 Paris, Frankreich] [BNP Paribas S.A., Niederlassung London, 10 Harewood Avenue, London NW1 6AA, Vereinigtes Königreich] [●].

["Bezugsgröße": ist

[Im Falle von Referenzzinssatz EURIBOR ist folgende Regelung anwendbar: EURIBOR. (Informationen über die vergangene und zukünftige Wertentwicklung der Bezugsgröße sind abrufbar unter [●]).]

[[Im Falle von Referenzzinssatz LIBOR und USD ist folgende Regelung anwendbar: USD-LIBOR] **[Im Falle von Referenzzinssatz LIBOR und CHF ist folgende Regelung anwendbar:** CHF-LIBOR] **[Im Falle von Referenzzinssatz LIBOR und GBP ist folgende Regelung anwendbar:** GBP-LIBOR] **[Im Falle von Referenzzinssatz LIBOR und JPY ist folgende Regelung anwendbar:** JPY-LIBOR]. (Informationen über die vergangene und zukünftige Wertentwicklung der Bezugsgröße sind abrufbar unter [●]).]

[Im Falle von Referenzzinssatz BBSW, NZFMA, NIBOR, STIBOR bzw. CMS-Satz ist folgende Regelung anwendbar: [BBSW][NZFMA][NIBOR][STIBOR][[●]-Jahres CMS-Satz gegen den [●]-Monats EURIBOR] [abzüglich des [●]-Jahres CMS-Satzes gegen den [●]-Monats EURIBOR]]. (Informationen über die vergangene und zukünftige Wertentwicklung der Bezugsgröße sind abrufbar unter [●]).]

[Im Falle, dass eine Differenz aus zwei Referenzzinssätzen anwendbar ist, ist folgende Regelung anwendbar: [●] abzüglich [●]. (Informationen über die vergangene und zukünftige Wertentwicklung der Bezugsgröße sind abrufbar unter [●]).]

[Für den Fall, dass der Referenzzinssatz [in Bezug auf einen [Zinsfeststellungstag] [●]] künftig mehrmals festgelegt und veröffentlicht wird, [bestimmt die Berechnungsstelle nach billigem Ermessen (§ 317 BGB), welcher dieser Referenzzinssätze künftig maßgeblich sein soll und wo er veröffentlicht wird; die Emittentin gibt diese Entscheidung gemäß § 12 in Abschnitt B der Wertpapierbedingungen (Allgemeine Bedingungen) bekannt][●]. [●]]

["Bildschirmseite": bezeichnet

[Im Falle von Referenzzinssatz EURIBOR ist folgende Regelung anwendbar: Reuters EURIBOR01 oder deren Nachfolge-Seite.]

[Im Falle von Referenzzinssatz LIBOR und USD ist folgende Regelung anwendbar: Reuters LIBOR01] **[Im Falle von Referenzzinssatz LIBOR und CHF ist folgende Regelung anwendbar:** Reuters LIBOR02] oder deren Nachfolge-Seite.]

[Im Falle von Referenzzinssatz LIBOR und GBP, LIBOR und JPY, BBSW, NZFMA, NIBOR, STIBOR bzw. CMS-Satz ist folgende Regelung anwendbar: Reuters [●] oder deren Nachfolge-Seite.]

[Im Falle von inflationsgebundener Verzinsung und Verbraucherpreisindex Euro-Zone ist folgende Regelung anwendbar: Bloomberg CPTFEMU. Falls die Bildschirmseite nicht länger existiert und keine offizielle Nachfolgeseite bekannt gegeben wird, wird die Berechnungsstelle eine alternative Referenz für den Index festlegen.]]

"CBF": ist die Clearstream Banking AG Frankfurt (Mergenthalerallee 61, D-65760 Eschborn, Bundesrepublik Deutschland) oder ihre Nachfolgerin.

["Emittenten-Wahrrückzahlungstag": ist [[jeweils] [●]] [[jeweils] der in der am Ende des § 4 stehenden Tabelle angegebene Emittenten-Wahrrückzahlungstag].]

["Erster Zinszahlungstag": ist [der [●]][der in der am Ende des § 4 stehenden Tabelle angegebene Erste Zinszahlungstag, der [nicht] unter dem Vorbehalt der Geschäftstagekonvention steht].]

["Euro-Zone": bezeichnet das Gebiet derjenigen Mitgliedstaaten der Europäischen Union, die gemäß dem Vertrag über die Gründung der Europäischen Gemeinschaft (unterzeichnet in Rom am 25. März 1957), geändert durch den Vertrag über die Europäische Union (unterzeichnet in Maastricht am 7. Februar 1992), den Amsterdamer Vertrag vom 2. Oktober 1997 und den Vertrag von Lissabon vom 13. Dezember 2007, in seiner jeweiligen Fassung, eine einheitliche Währung eingeführt haben oder jeweils eingeführt haben werden.]

"Fälligkeitstag": ist der [●] [in der am Ende des § 4 stehenden Tabelle zugewiesene Fälligkeitstag], der [nicht] unter dem Vorbehalt der Geschäftstagekonvention steht.

["Festgelegte Laufzeit": bezeichnet [●].]

["Höchstzinssatz": entspricht [[●] % p.a.][dem in der am Ende des § 4 stehenden Tabelle angegebenen Höchstzinssatz.]]

[Im Falle von inflationsgebundener Verzinsung:

"Index": ist der unrevidierte Harmonisierte Verbraucherpreisindex (ohne Tabak) für die Euro-Zone, der monatlich vom Statistischen Amt der Europäischen Gemeinschaft (nachfolgend **"Indexsponsor"** genannt) berechnet wird, und welcher am Zinsfeststellungstag unter [\[www.ec.europa.eu/eurostat\]](http://www.ec.europa.eu/eurostat)[\[www.aft.gouv.fr\]](http://www.aft.gouv.fr)**[andere Internetseite einfügen: [•]]** veröffentlicht wird (Informationen über die vergangene und zukünftige Wertentwicklung sind zu Informationszwecken ferner auf der Bildschirmseite abrufbar).

Wird der Index nicht mehr vom Indexsponsor, sondern von einer anderen Person, Gesellschaft oder Institution, die die Berechnungsstelle für geeignet hält (der **"Nachfolgesponsor"**) berechnet und veröffentlicht, so wird der anwendbare Zinssatz auf der Grundlage des vom Nachfolgesponsor berechneten und veröffentlichten Index berechnet. Jede hier enthaltene Bezugnahme auf den Indexsponsor gilt, sofern es der Zusammenhang erlaubt, als Bezugnahme auf den Nachfolgesponsor.

Wird der Index zu irgendeiner Zeit aufgehoben und/oder durch einen anderen Index ersetzt, legt die Berechnungsstelle nach billigem Ermessen fest, welcher Index künftig für die Berechnung des anwendbaren Zinssatzes zugrunde zu legen ist (der **"Nachfolgeindex"**). Der Nachfolgeindex sowie der Zeitpunkt seiner erstmaligen Anwendung werden so bald wie möglich, jedoch keinesfalls später als am Zinsfeststellungstag, bekannt gemacht. Jede hier enthaltene Bezugnahme auf den Index gilt, sofern es der Zusammenhang erlaubt, als Bezugnahme auf den Nachfolgeindex.

Ist nach Ansicht der Berechnungsstelle (i) die Festlegung eines Nachfolgeindex aus welchen Gründen auch immer nicht möglich, oder (ii) nimmt der Indexsponsor nach dem Ausgabetag eine wesentliche Veränderung hinsichtlich der Berechnungsmethode zur Bestimmung des Index vor oder verändert der Indexsponsor den Index auf irgendeine andere Weise wesentlich, wird die Berechnungsstelle für die Weiterrechnung und Veröffentlichung des Index auf der Grundlage des bisherigen Indexkonzeptes und des letzten festgestellten Wertes des Index Sorge tragen.]

["Kaufmännische Rundung": ist der Vorgang des Abrundens oder Aufrundens. Wenn die Ziffer an der ersten wegfallenden Nachkommastelle eine 1, 2, 3 oder 4 ist, dann wird abgerundet. Ist die Ziffer an der ersten wegfallenden Nachkommastelle eine 5, 6, 7, 8 oder 9, dann wird aufgerundet.]

["Maßgebliche Festgelegte Währung": bezeichnet [•].]

["Maßgeblicher Satz": bezeichnet die Bezugsgröße für einen Repräsentativen Betrag in der Maßgeblichen Festgelegten Währung für einen Zeitraum (falls auf die Bezugsgröße anwendbar oder hierfür geeignet), welcher der Festgelegten Laufzeit entspricht und am Wirksamkeitstag beginnt.]

["Maßgebliche Zeit": bezeichnet in Bezug auf einen Zinsfeststellungstag 11:00 Uhr [Londoner][Pariser][New Yorker][Brüsseler][•] Ortszeit.]

["Mindestzinssatz": entspricht [[•] % p.a.][dem in der am Ende des § 4 stehenden Tabelle angegebenen Mindestzinssatz].]

["Multiplikator": entspricht [•][dem in der am Ende des § 4 stehenden Tabelle angegebenen Multiplikator].]

["**New York Maßgebliche Zeit**": bezeichnet in Bezug auf einen Zinsfeststellungstag 11:00 Uhr New York Ortszeit.]

["**New York Referenzbanken**": bezeichnet vier von der Berechnungsstelle im Interbankenmarkt in New York ausgewählte Großbanken.]

["**Referenzbanken**": bezeichnet vier von der Berechnungsstelle im Interbankenmarkt in [der Euro-Zone][New York][Zürich][London][•] ausgewählte Großbanken.]

["**Repräsentativer Betrag**": bezeichnet einen Betrag, der für eine einzelne Transaktion am maßgeblichen Markt zur entsprechenden Zeit repräsentativ ist.]

["**Verzinsungsbeginn**": ist [der Ausgabetag][•].]

["**Wertpapierinhaber-Wahlrückzahlungstag**": ist [[jeweils] •] [[jeweils] der in der am Ende des § 4 stehenden Tabelle angegebene Wertpapierinhaber-Wahlrückzahlungstag].]

["**Wirksamkeitstag**": bezeichnet den ersten Tag der Zinsperiode, auf die sich ein Zinsfeststellungstag bezieht.]

["**Zielzins**": entspricht [[•] % p.a.][dem in der am Ende des § 4 stehenden Tabelle angegebenen Zielzins].]

["**Zinsfeststellungstag**": bezeichnet in Bezug auf den Zinssatz und eine Zinsperiode [den Tag, der [zwei Bankgeschäftstage] **andere maßgebliche Tage einfügen: [•]** vor dem ersten Tag der betreffenden Zinsperiode liegt] **gegebenenfalls andere Definition des Zinsfeststellungstags einfügen: [•]**.]

["**Zinsperiode**": ist [jeweils der Zeitraum ab einschließlich dem Verzinsungsbeginn bis ausschließlich zum ersten Zinszahlungstag und danach ab einschließlich jedem Zinszahlungstag bis ausschließlich zum nächstfolgenden Zinszahlungstag] [jeweils die in der am Ende des § 4 stehenden Tabelle angegebene Zinsperiode].]

["**Zinszahlungstag**": ist [jeweils [jährlich][halbjährlich][vierteljährlich][•] nachträglich der [•], beginnend am [•][und endend am Fälligkeitstag], der [nicht] unter dem Vorbehalt der Geschäftstageskonvention steht.] [[jeweils] der in der am Ende des § 4 stehenden Tabelle angegebene Zinszahlungstag.]]

Für den Fall einer festen Verzinsung anwendbar:

"**Zinssatz**": entspricht [[•] % p.a.][dem in der am Ende des § 4 stehenden Tabelle angegebenen Zinssatz].]

Für den Fall einer Step-up Verzinsung anwendbar:

"**Zinssatz**": entspricht [jeweils dem in der am Ende des § 4 stehenden Tabelle für die jeweilige Zinsperiode angegebenen Zinssatz.] [jeweils dem folgenden Zinssatz:

[•]% p.a. ab dem Verzinsungsbeginn (einschließlich) bis zum [•] (ausschließlich)

[[•]% p.a. ab dem [•] (einschließlich) bis zum [•] (ausschließlich)]

gegebenenfalls Zinssatz für weitere Zinsperioden einfügen: [•]

[•]% p.a. ab dem [•] (einschließlich) bis zum Fälligkeitstag (ausschließlich).]]

["**Zinstagequotient**": bezeichnet bei der Berechnung eines Zinsbetrags in Bezug auf ein Wertpapier für einen beliebigen Zeitraum (ab dem ersten Tag des betreffenden Zeitraumes (einschließlich) bis zum letzten Tag dieses Zeitraumes (ausschließlich)) (unabhängig davon, ob dieser Zeitraum eine Zinsperiode ist, der "**Zinsberechnungszeitraum**"):]

[Bei "Actual/365 (Fixed)", "Act/365 (Fixed)", "A/365 (Fixed)" oder "A/365F" ist folgende Regelung anwendbar: die tatsächliche Anzahl von Tagen im Zinsberechnungszeitraum dividiert durch 365.]

[Bei "Actual/360", "Act/360" oder "A/360" ist folgende Regelung anwendbar: die tatsächliche Anzahl von Tagen im Zinsberechnungszeitraum dividiert durch 360.]

[Bei "30/360", "360/360" oder "Bond Basis" ist folgende Regelung anwendbar: die Anzahl von Tagen im Zinsberechnungszeitraum dividiert durch 360 (wobei die Anzahl der Tage auf der Grundlage eines Jahres von 360 Tagen mit zwölf Monaten zu je 30 Tagen zu berechnen ist (es sei denn, (i) der letzte Tag des Zinsberechnungszeitraums fällt auf den 31. Tag eines Monats, während der erste Tag des Zinsberechnungszeitraums weder auf den 30. noch auf den 31. Tag eines Monats fällt; in diesem Fall ist der Monat des letzten Tages des Zinsberechnungszeitraums nicht als ein auf 30 Tage gekürzter Monat zu behandeln; oder (ii) der letzte Tag des Zinsberechnungszeitraums fällt auf den letzten Tag des Monats Februar; in diesem Fall ist der Monat Februar nicht als ein auf 30 Tage verlängerter Monat zu behandeln))])

[Bei "Actual/Actual (ICMA)" oder "Act/Act (ICMA)" ist folgende Regelung anwendbar:

(i) falls der Zinsberechnungszeitraum kürzer als der Feststellungszeitraum ist bzw. dem Feststellungszeitraum entspricht, in den er fällt, die Anzahl von Tagen in diesem Zinsberechnungszeitraum geteilt durch das Produkt aus (1) der Anzahl der Tage in dem betreffenden Feststellungszeitraum und (2) der Anzahl der Feststellungszeiträume, die normalerweise in einem Jahr enden; und

(ii) falls der Zinsberechnungszeitraum länger als ein Feststellungszeitraum ist, die Summe

(A) der Anzahl der Tage in dem betreffenden Zinsberechnungszeitraum, die in den Feststellungszeitraum fallen, in dem er beginnt, geteilt durch das Produkt aus (1) der Anzahl der Tage in dem betreffenden Feststellungszeitraum und (2) der Anzahl der Feststellungszeiträume, die normalerweise in einem Jahr enden; und

(B) der Anzahl der Tage in dem betreffenden Zinsberechnungszeitraum, die in den nächsten Feststellungszeitraum fallen, geteilt durch das Produkt aus (1) der Anzahl der Tage in dem betreffenden Feststellungszeitraum und (2) der Anzahl der Feststellungszeiträume, die normalerweise in einem Jahr enden.

Dabei gilt:

"**Feststellungszeitraum**" bezeichnet den Zeitraum ab einem Feststellungstag (einschließlich), der in ein beliebiges Jahr fällt, bis zum nächsten Feststellungstag (ausschließlich).

"**Feststellungstag**" bezeichnet den Zinszahlungstag.]]

["**Zürich Maßgebliche Zeit**": bezeichnet in Bezug auf einen Zinsfeststellungstag 11:00 Uhr Zürich Ortszeit.]

["**Zürich Referenzbanken**": bezeichnet vier von der Berechnungsstelle im Interbankenmarkt in Zürich ausgewählte Großbanken.]

§ 2

Verzinsung, Geschäftstagekonvention

[Für den Fall einer festen Verzinsung anwendbar:

(1) Zinssatz und Zinszahlungstage

[Bei mehreren Zinszahlungstagen ist folgende Regelung anwendbar: Die Wertpapiere werden[, vorbehaltlich einer vorzeitigen Rückzahlung gemäß § 4,] bezogen auf den Nennwert ab einschließlich dem Verzinsungsbeginn bis ausschließlich zum ersten Zinszahlungstag und danach ab einschließlich jedem Zinszahlungstag bis ausschließlich zum nächstfolgenden Zinszahlungstag verzinst (jeweils eine "**Zinsperiode**"). Die Wertpapiere werden während der Zinsperiode mit dem Zinssatz je Zinsperiode verzinst. Die Zinsen sind nachträglich an jedem Zinszahlungstag fällig. Die erste Zinszahlung erfolgt am Ersten Zinszahlungstag.]

[Bei mehreren Zinszahlungstagen und einer Step-up Verzinsung ist folgende Regelung anwendbar: Die Wertpapiere werden[, vorbehaltlich einer vorzeitigen Rückzahlung gemäß § 4,] bezogen auf den Nennwert ab einschließlich dem Verzinsungsbeginn bis ausschließlich zum ersten Zinszahlungstag und danach ab einschließlich jedem Zinszahlungstag bis ausschließlich zum nächstfolgenden Zinszahlungstag verzinst (jeweils eine "**Zinsperiode**"). Die Wertpapiere werden mit dem jeweils maßgeblichen Zinssatz verzinst. Die Zinsen sind nachträglich an jedem Zinszahlungstag fällig. Die erste Zinszahlung erfolgt am Ersten Zinszahlungstag.]

[Im Falle eines einzigen Zinszahlungstages ist folgende Regelung anwendbar: Die Wertpapiere werden[, vorbehaltlich einer vorzeitigen Rückzahlung gemäß § 4,] bezogen auf den Nennwert ab einschließlich dem Verzinsungsbeginn bis ausschließlich zum Zinszahlungstag verzinst (die "**Zinsperiode**"). Die Wertpapiere werden während der Zinsperiode mit dem Zinssatz verzinst. Die Zinsen sind nachträglich am Zinszahlungstag fällig.]

(2) Zinsbetrag

Der in Bezug auf ein Wertpapier am entsprechenden Zinszahlungstag von der Berechnungsstelle bestimmte zahlbare Zinsbetrag wird berechnet, indem das Produkt aus dem Zinssatz und dem Nennwert des entsprechenden Wertpapiers mit dem Zinstagequotienten multipliziert wird ("**Zinsbetrag**"). [Der Zinsbetrag wird gegebenenfalls auf [•] Nachkommastellen kaufmännisch gerundet.]

(3) Geschäftstagekonvention

Falls ein in diesen Wertpapierbedingungen bezeichneter Tag, der gemäß diesen Bedingungen der Anpassung entsprechend der Geschäftstagekonvention unterliegt, auf einen Tag fallen würde, der kein Bankgeschäftstag ist, so **[Bei der Following Business Day Convention ist folgende Regelung anwendbar:** wird dieser Tag auf den nächstfolgenden Bankgeschäftstag verschoben]**[Bei der Modified Following Business Day Convention ist folgende Regelung**

anwendbar: wird dieser Tag auf den nächstfolgenden Bankgeschäftstag verschoben, es sei denn, dieser Tag würde dadurch in den nächstfolgenden Kalendermonat fallen; in diesem Fall wird dieser Tag auf den unmittelbar vorausgehenden Bankgeschäftstag vorgezogen] (die "Geschäftstagekonvention"). **[Bei "Keine Anpassung" ist folgende Regelung anwendbar:** Der Wertpapierinhaber ist, je nach vorliegender Situation, weder berechtigt, weitere Zinsen oder sonstige Zahlungen aufgrund der Verschiebung zu verlangen noch muss er aufgrund der Verschiebung eine Kürzung der Zinsen hinnehmen.][**Bei "Anpassung" ist folgende Regelung anwendbar:** Der Wertpapierinhaber hat Anspruch auf weitere Zinszahlung für jeden Tag, um den der ursprünglich vorgesehene Zinszahlungstag nach hinten verschoben wird. [Für den Fall jedoch, dass der Zinszahlungstag auf den unmittelbar vorausgehenden Bankgeschäftstag vorgezogen wird, hat der Wertpapierinhaber nur Anspruch auf Zinsen bis zum tatsächlichen Zinszahlungstag, nicht jedoch bis zum ursprünglich vorgesehenen Zinszahlungstag.]]]

[Für den Fall einer Kombination von fester und variabler Verzinsung ist folgende Regelung anwendbar:

(1) **Zinssatz und Zinszahlungstage**

Die Wertpapiere werden[, vorbehaltlich einer vorzeitigen Rückzahlung gemäß § 4,] bezogen auf den Nennwert ab einschließlich dem Verzinsungsbeginn bis ausschließlich zum ersten Zinszahlungstag und danach ab einschließlich jedem Zinszahlungstag bis ausschließlich zum nächstfolgenden Zinszahlungstag mit dem jeweils maßgeblichen Zinssatz verzinst (jeweils eine "Zinsperiode"). Die Wertpapiere werden je Zinsperiode mit folgenden variablen bzw. festen Zinssätzen verzinst:

[Bei festem Zinssatz ist folgende Regelung anwendbar: [●]% p.a.] **[Bei variablem Zinssatz ist folgende Regelung anwendbar:** Variabler Zinssatz (wie nach Absatz (2) festgelegt)] ab dem Verzinsungsbeginn (einschließlich) bis zum [●] (ausschließlich).

[entsprechende Regelung für weitere Zinsperioden einfügen: [●]]

[Bei festem Zinssatz ist folgende Regelung anwendbar: [●]% p.a.] **[Bei variablem Zinssatz ist folgende Regelung anwendbar:** Variabler Zinssatz (wie nach Absatz (2) festgelegt)] ab dem [●] (einschließlich) bis zum Fälligkeitstag (ausschließlich).

Die Zinsen sind nachträglich an jedem Zinszahlungstag fällig. Die erste Zinszahlung erfolgt am Ersten Zinszahlungstag.

[Für den Fall einer variablen Verzinsung anwendbar:

(1) **Zinszahlungstage**

Die Wertpapiere werden[, vorbehaltlich einer vorzeitigen Rückzahlung gemäß § 4,] ab einschließlich dem Verzinsungsbeginn bis ausschließlich zum ersten Zinszahlungstag und danach ab einschließlich jedem Zinszahlungstag bis ausschließlich zum nächstfolgenden Zinszahlungstag (jeweils eine "Zinsperiode") bezogen auf ihren Nennwert mit dem maßgeblichen Zinssatz verzinst. Zinsen auf die Wertpapiere sind in Bezug auf einen Zinszahlungstag nachträglich am jeweiligen Zinszahlungstag fällig.

[Für den Fall einer Kombination von fester und variabler Verzinsung ist folgende Regelung anwendbar:

(2) **Variabler Zinssatz für den variablen Zinsanteil]**

[Für den Fall einer variablen Verzinsung anwendbar:

(2) **Zinssatz]**

[Für den Fall einer Kombination von fester und variabler Verzinsung und für den Fall einer variablen Verzinsung ist folgende Regelung anwendbar:

[Im Falle von Referenzzinssatz EURIBOR und Bildschirmfeststellung ist folgende Regelung anwendbar:

Der "Zinssatz" für jede Zinsperiode wird von der Berechnungsstelle zur bzw. etwa zur Maßgeblichen Zeit am entsprechenden Zinsfeststellungstag in Bezug auf die betreffende Zinsperiode wie folgt festgelegt[, wobei der Zinssatz unabhängig von der nachfolgenden Festlegung mindestens null beträgt]:

(a) Der Zinssatz ist

[Falls der Maßgebliche Satz auf dieser Bildschirmseite ein zusammengefasster Angebotssatz ist oder üblicherweise von einer einzigen Institution gestellt wird, ist folgende Regelung anwendbar: der Maßgebliche Satz, der zur Maßgeblichen Zeit am Zinsfeststellungstag auf der betreffenden Bildschirmseite erscheint[.] **[im Fall einer Marge einfügen:** [zuzüglich] [abzüglich] einer Marge von [•] [p.a.] (die "Marge").] **[im Fall eines Multiplikators einfügen:** multipliziert mit dem Multiplikator (der "Multiplikator").] **[im Fall, dass ein Mindestzinssatz Anwendung findet, einfügen:** Der Zinssatz für die betreffende Zinsperiode entspricht aber mindestens dem Mindestzinssatz] **[im Fall, dass ein Höchstzinssatz Anwendung findet, einfügen:** [Der Zinssatz für die betreffende Zinsperiode entspricht aber] [und] höchstens dem Höchstzinssatz].]

[Falls der Maßgebliche Satz ein arithmetisches Mittel ist, ist folgende Regelung anwendbar: das arithmetische Mittel der Maßgeblichen Sätze derjenigen Institutionen, deren Maßgebliche Sätze zur Maßgeblichen Zeit am Zinsfeststellungstag auf der betreffenden Bildschirmseite erscheinen[.] **[im Fall einer Marge einfügen:** [zuzüglich] [abzüglich] einer Marge von [•] [p.a.] (die "Marge").] **[im Fall eines Multiplikators einfügen:** multipliziert mit dem Multiplikator (der "Multiplikator").] **[im Fall, dass ein Mindestzinssatz Anwendung findet, einfügen:** Der Zinssatz für die betreffende Zinsperiode entspricht aber mindestens dem Mindestzinssatz] **[im Fall, dass ein Höchstzinssatz Anwendung findet, einfügen:** [Der Zinssatz für die betreffende Zinsperiode entspricht aber] [und] höchstens dem Höchstzinssatz].]

[Im Falle von Linearer Interpolierung ist folgende Regelung anwendbar: Für die [erste][letzte] Zinsperiode findet Lineare Interpolierung Anwendung.

Für die [erste][letzte] Zinsperiode legt die Berechnungsstelle den Zinssatz für diese Zinsperiode am Zinsfeststellungstag in kaufmännisch vernünftiger Weise durch lineare Interpolierung zwischen zwei Sätzen fest, von denen der eine Satz für einen Zeitraum zu bestimmen ist, der der Länge der anwendbaren Zinsperiode am nächsten kommt, aber kürzer als diese ist und der andere Satz für einen Zeitraum zu bestimmen ist, der der Länge der anwendbaren Zinsperiode am nächsten kommt, aber länger als diese ist ("Lineare Interpolierung"). "Zeitraum" bezeichnet für diese Zwecke einen der

folgenden Zeiträume: [einen Tag][eine Woche][einen Monat][zwei Monate][drei Monate][vier Monate][fünf Monate][•].]

(b) **Im Fall von vorübergehender Nichtverfügbarkeit der Bildschirmseite bzw. des [Maßgeblichen Satzes] [Zinssatzes] gilt:**

[Falls der Maßgebliche Satz ein zusammengefasster Angebotssatz ist oder üblicherweise von einer einzigen Institution gestellt wird, ist folgende Regelung anwendbar: Falls zur Maßgeblichen Zeit am Zinsfeststellungstag die Bildschirmseite nicht zur Verfügung steht oder kein Maßgeblicher Satz auf der Bildschirmseite erscheint,]

[Falls der Maßgebliche Satz ein arithmetisches Mittel ist, ist folgende Regelung anwendbar: Falls zur Maßgeblichen Zeit am Zinsfeststellungstag die Bildschirmseite nicht zur Verfügung steht oder weniger als drei Maßgebliche Sätze auf der Bildschirmseite erscheinen,]

wird die Berechnungsstelle [von den [Londoner] [•] Hauptniederlassungen jeder der Referenzbanken in der Euro-Zone deren jeweilige Angebotssätze (jeweils als Prozentsatz per Zinsperiode ausgedrückt) für Einlagen in der Maßgeblichen Festgelegten Währung für die betreffende Zinsperiode gegenüber führenden Banken im [Londoner] [•] Interbanken-Markt in der Euro-Zone zur Maßgeblichen Zeit am Zinsfeststellungstag anfordern. Falls zwei oder mehr Referenzbanken der Berechnungsstelle solche Angebotssätze nennen, ist der Zinssatz für die betreffende Zinsperiode das arithmetische Mittel (falls erforderlich, auf- oder abgerundet auf das nächste ein Tausendstel Prozent, wobei 0,0005 aufgerundet wird) dieser Angebotssätze **[Im Fall einer Marge ist folgende Regelung anwendbar:** [zuzüglich] [abzüglich] der Marge] **[im Fall eines Multiplikators einfügen:** multipliziert mit dem Multiplikator], wobei alle Festlegungen durch die Berechnungsstelle erfolgen.

Falls an einem Zinsfeststellungstag nur eine oder keine der Referenzbanken der Berechnungsstelle solche im vorstehenden Absatz beschriebenen Angebotssätze nennt, ist der Zinssatz für die betreffende Zinsperiode der Satz per Zinsperiode, den die Berechnungsstelle als das arithmetische Mittel (falls erforderlich, auf- oder abgerundet auf das nächste ein Tausendstel Prozent, wobei 0,0005 aufgerundet wird) der Angebotssätze ermittelt, welche die Referenzbanken bzw. zwei oder mehrere von ihnen der Berechnungsstelle auf deren Anfrage als den jeweiligen Satz nennen, zu dem ihnen zur Maßgeblichen Zeit an dem betreffenden Zinsfeststellungstag Einlagen in der Maßgeblichen Festgelegten Währung für die betreffende Zinsperiode von führenden Banken im [Londoner] [•] Interbanken-Markt in der Euro-Zone angeboten werden **[Im Fall einer Marge ist folgende Regelung anwendbar:** [zuzüglich] [abzüglich] der Marge] **[im Fall eines Multiplikators einfügen:** multipliziert mit dem Multiplikator]; falls weniger als zwei der Referenzbanken der Berechnungsstelle solche Angebotssätze nennen, dann ist der Zinssatz für die betreffende Zinsperiode der Angebotssatz für Einlagen in der Maßgeblichen Festgelegten Währung für die betreffende Zinsperiode oder das arithmetische Mittel (gerundet wie oben beschrieben) der Angebotssätze für Einlagen in der Maßgeblichen Festgelegten Währung für die betreffende Zinsperiode, den bzw. die eine oder mehrere Banken (die nach Ansicht der Berechnungsstelle und der Emittentin für diesen Zweck geeignet sind) der Berechnungsstelle als Sätze bekannt geben, die sie an dem betreffenden Zinsfeststellungstag gegenüber führenden Banken am [Londoner] [•] Interbanken-Markt in der Euro-Zone nennen (bzw. den diese Banken

gegenüber der Berechnungsstelle nennen) **[Im Fall einer Marge ist folgende Regelung anwendbar:** [zuzüglich] [abzüglich] der Marge] **[im Fall eines Multiplikators einfügen:** multipliziert mit dem Multiplikator].

Für den Fall, dass der Zinssatz nicht gemäß den vorstehenden Bestimmungen dieses Absatzes ermittelt werden kann, ist der Zinssatz der Angebotssatz oder das arithmetische Mittel der Angebotssätze auf der Bildschirmseite, wie vorstehend beschrieben, an dem letzten Tag vor dem Zinsfeststellungstag, an dem diese Angebotssätze angezeigt wurden **[Im Fall einer Marge ist folgende Regelung anwendbar:** [zuzüglich] [abzüglich] der Marge (wobei jedoch, falls für die relevante Zinsperiode eine andere Marge als für die unmittelbar vorhergehende Zinsperiode gilt, die relevante Marge an die Stelle der Marge für die vorhergehende Zinsperiode tritt)] **[im Fall eines Multiplikators einfügen:** multipliziert mit dem Multiplikator]] [den Zinssatz nach billigem Ermessen (§ 317 BGB) auf Basis der dann geltenden Marktusancen und unter Berücksichtigung der dann herrschenden Marktgegebenheiten festlegen].]

[Im Falle von Referenzzinssatz LIBOR, BBSW, NZFMA, NIBOR, STIBOR bzw. CMS-Satz und Bildschirmfeststellung ist folgende Regelung anwendbar:

Der "Zinssatz" für jede Zinsperiode wird von der Berechnungsstelle zur bzw. etwa zur Maßgeblichen Zeit am entsprechenden Zinsfeststellungstag in Bezug auf die betreffende Zinsperiode wie folgt festgelegt[, wobei der Zinssatz unabhängig von der nachfolgenden Festlegung mindestens null beträgt]:

(a) Der Zinssatz ist

[Falls der Maßgebliche Satz auf dieser Bildschirmseite ein zusammengefasster Angebotssatz ist oder üblicherweise von einer einzigen Institution gestellt wird, ist folgende Regelung anwendbar: der Maßgebliche Satz, der zur Maßgeblichen Zeit am Zinsfeststellungstag auf der betreffenden Bildschirmseite erscheint[.] **[im Fall einer Marge einfügen:** [zuzüglich] [abzüglich] einer Marge von [•] [p.a.] (die "Marge").] **[im Fall eines Multiplikators einfügen:** multipliziert mit dem Multiplikator (der "Multiplikator").] **[im Fall, dass ein Mindestzinssatz Anwendung findet, einfügen:** Der Zinssatz für die betreffende Zinsperiode entspricht aber mindestens dem Mindestzinssatz] **[im Fall, dass ein Höchstzinssatz Anwendung findet, einfügen:** [Der Zinssatz für die betreffende Zinsperiode entspricht aber] [und] höchstens dem Höchstzinssatz].]

[Falls der Maßgebliche Satz ein arithmetisches Mittel ist, ist folgende Regelung anwendbar: das arithmetische Mittel der Maßgeblichen Sätze derjenigen Institutionen, deren Maßgebliche Sätze zur Maßgeblichen Zeit am Zinsfeststellungstag auf der betreffenden Bildschirmseite erscheinen[.] **[im Fall einer Marge einfügen:** [zuzüglich] [abzüglich] einer Marge von [•] [p.a.] (die "Marge").] **[im Fall eines Multiplikators einfügen:** multipliziert mit dem Multiplikator (der "Multiplikator").] **[im Fall, dass ein Mindestzinssatz Anwendung findet, einfügen:** Der Zinssatz für die betreffende Zinsperiode entspricht aber mindestens dem Mindestzinssatz] **[im Fall, dass ein Höchstzinssatz Anwendung findet, einfügen:** [Der Zinssatz für die betreffende Zinsperiode entspricht aber] [und] höchstens dem Höchstzinssatz].]

[Im Falle von Linearer Interpolierung ist folgende Regelung anwendbar: Für die [erste][letzte] Zinsperiode findet Lineare Interpolierung Anwendung.

Für die [erste][letzte] Zinsperiode legt die Berechnungsstelle den Zinssatz für diese Zinsperiode am Zinsfeststellungstag in kaufmännisch vernünftiger Weise durch lineare Interpolierung zwischen zwei Sätzen fest, von denen der eine Satz für einen Zeitraum zu bestimmen ist, der der Länge der anwendbaren Zinsperiode am nächsten kommt, aber kürzer als diese ist und der andere Satz für einen Zeitraum zu bestimmen ist, der der Länge der anwendbaren Zinsperiode am nächsten kommt, aber länger als diese ist ("Lineare Interpolierung"). "Zeitraum" bezeichnet für diese Zwecke einen der folgenden Zeiträume: [einen Tag][eine Woche][einen Monat][zwei Monate][drei Monate][vier Monate][fünf Monate][•].]

(b) **Im Fall von vorübergehender Nichtverfügbarkeit der Bildschirmseite bzw. des [Maßgeblichen Satzes] [Zinssatzes] gilt:**

[Falls der Maßgebliche Satz ein zusammengefasster Angebotssatz ist oder üblicherweise von einer einzigen Institution gestellt wird, ist folgende Regelung anwendbar: Falls zur Maßgeblichen Zeit am Zinsfeststellungstag die Bildschirmseite nicht zur Verfügung steht oder kein Maßgeblicher Satz auf der Bildschirmseite erscheint,]

[Falls der Maßgebliche Satz ein arithmetisches Mittel ist, ist folgende Regelung anwendbar: Falls zur Maßgeblichen Zeit am Zinsfeststellungstag die Bildschirmseite nicht zur Verfügung steht oder weniger als zwei Maßgebliche Sätze auf der Bildschirmseite erscheinen,]

wird die Berechnungsstelle [von den [Londoner][maßgebliches Finanzzentrum einfügen: [•]] Hauptniederlassungen jeder der Referenzbanken deren jeweilige Angebotssätze (jeweils als Prozentsatz per Zinsperiode ausgedrückt) für Einlagen in der Maßgeblichen Festgelegten Währung für die betreffende Zinsperiode gegenüber führenden Banken im [Londoner][maßgebliches Finanzzentrum einfügen: [•]] Interbanken-Markt zur Maßgeblichen Zeit am Zinsfeststellungstag anfordern. Falls zwei oder mehr Referenzbanken der Berechnungsstelle solche Angebotssätze nennen, ist der Zinssatz für die betreffende Zinsperiode das arithmetische Mittel (falls erforderlich, auf- oder abgerundet auf das nächste ein [Hunderttausendstel][•] Prozent, wobei [0,000005][•] aufgerundet wird) dieser Angebotssätze] [Im Fall einer Marge ist folgende Regelung anwendbar: [zuzüglich] [abzüglich] der Marge] [im Fall eines Multiplikators einfügen: multipliziert mit dem Multiplikator], wobei alle Festlegungen durch die Berechnungsstelle erfolgen.

Falls an einem Zinsfeststellungstag nur eine oder keine der Referenzbanken der Berechnungsstelle solche im vorstehenden Absatz beschriebenen Angebotssätze nennt, ist der Zinssatz für die betreffende Zinsperiode der Satz per Zinsperiode, den die Berechnungsstelle als das arithmetische Mittel (falls erforderlich, auf- oder abgerundet auf das nächste ein [Hunderttausendstel][•] Prozent, wobei [0,000005][•] aufgerundet wird) der Angebotssätze ermittelt, welche die [Im Falle von CHF anwendbar: Zürich Referenzbanken][Im Falle von USD anwendbar: New York Referenzbanken] [Im Falle von anderen Währungen maßgebliche Referenzbanken einfügen: [•]] der Berechnungsstelle auf deren Anfrage als den jeweiligen Satz nennen, zu dem ihnen zur [Im Falle von CHF anwendbar: Zürich Maßgeblichen Zeit][Im Falle von USD anwendbar: New York Maßgeblichen Zeit][Im Falle von anderen Währungen anwendbar: Maßgeblichen Zeit] an dem betreffenden Zinsfeststellungstag Anleihen in der

Maßgeblichen festgelegten Währung für die betreffende Zinsperiode von führenden Banken im [Londoner][*maßgebliches Finanzzentrum einfügen: [•]*] Interbanken-Markt angeboten werden [*Im Fall einer Marge ist folgende Regelung anwendbar: [zuzüglich] [abzüglich] der Marge*] [*im Fall eines Multiplikators einfügen: multipliziert mit dem Multiplikator*].

Für den Fall, dass der Zinssatz nicht gemäß den vorstehenden Bestimmungen dieses Absatzes ermittelt werden kann, ist der Zinssatz der Angebotssatz oder das arithmetische Mittel der Angebotssätze auf der Bildschirmseite, wie vorstehend beschrieben, an dem letzten Tag vor dem Zinsfeststellungstag, an dem diese Angebotssätze angezeigt wurden [*Im Fall einer Marge ist folgende Regelung anwendbar: [zuzüglich] [abzüglich] der Marge (wobei jedoch, falls für die relevante Zinsperiode eine andere Marge als für die unmittelbar vorhergehende Zinsperiode gilt, die relevante Marge an die Stelle der Marge für die vorhergehende Zinsperiode tritt)*] [*im Fall eines Multiplikators einfügen: multipliziert mit dem Multiplikator*] [den Zinssatz nach billigem Ermessen (§ 317 BGB) auf Basis der dann geltenden Marktusancen und unter Berücksichtigung der dann herrschenden Marktgegebenheiten festlegen].]

[Bei allen Referenzzinssätzen mit Bildschirmfeststellung ist folgende Regelung anwendbar:

(c) **Im Fall der Einstellung der Bildschirmseite bzw. des [Maßgeblichen Satzes] [Zinssatzes] gilt:**

Falls die Berechnungsstelle zu irgendeinem Zeitpunkt vor einem Zinsfeststellungstag feststellt, dass die Bildschirmseite bzw. der [Maßgebliche Satz] [Zinssatz] [nicht mehr besteht] [•], wird die Berechnungsstelle einen ersetzenden Zinssatz als Zinssatz verwenden, der von einer Zentralbank, Notenbank, Währungsbehörde oder vergleichbaren Institution (z.B. einer Kommission oder Arbeitsgruppe) in der Jurisdiktion der Währung des jeweiligen Zinssatzes ausgewählt wurde und mit den Standards der Finanzbranche vereinbar ist. Wenn die Berechnungsstelle einen ersetzenden Zinssatz selbst nicht festlegen kann, wird die Berechnungsstelle sobald wie möglich und spätestens am zweiten Bankarbeitstag vor dem betreffenden Zinsfeststellungstag eine Festlegungsstelle (die "**Zinssatz-Festlegungsstelle**") bestimmen, die festlegt, ob ein dem ursprünglichen Zinssatz vergleichbarer Nachfolge-Zinssatz verfügbar ist, um den Zinssatz für jeden Zinsfeststellungstag am oder nach dem Datum dieser Festlegung festzulegen. Gibt es nach Auffassung der Zinssatz-Festlegungsstelle einen in der Finanzbranche akzeptierten Nachfolge-Zinssatz, wird die Berechnungsstelle diesen Nachfolge-Zinssatz als Zinssatz verwenden.

Wenn die Zinssatz-Festlegungsstelle bzw. die Berechnungsstelle einen ersetzenden Zinssatz oder Nachfolge-Zinssatz gemäß der Bestimmung des vorherigen Absatzes festgelegt hat (der "**Ersetzende Zinssatz**"), gilt für die Festlegung des Zinssatzes für jeden Zinsfeststellungstag am oder nach dem Datum dieser Festlegung:

- i. Die Zinssatz-Festlegungsstelle bzw. die Berechnungsstelle legen gegebenenfalls erforderliche Änderungen des Zinsfeststellungstags sowie die Methode zur Ermittlung des Ersetzenden Zinssatzes (darunter auch Anpassungen, die erforderlich sind, um den Ersetzenden Zinssatz mit dem Zinssatz vergleichbar zu machen) nach billigem Ermessen und im Einklang mit der in der Finanzbranche akzeptierten Praxis bezüglich des Ersetzenden Zinssatzes fest.

- ii. Bezugnahmen auf den Zinssatz in diesen Wertpapierbedingungen gelten dann als Bezugnahmen auf den Ersetzenden Zinssatz einschließlich der Änderungen und Anpassungen gemäß vorstehendem Unterabsatz i.
- iii. Die Zinssatz-Festlegungsstelle bzw. die Berechnungsstelle informieren die Emittentin unverzüglich über den Ersetzenden Zinssatz und die Änderungen bzw. Anpassungen gemäß vorstehendem Unterabsatz i.
- iv. Die Emittentin wird den Ersetzenden Zinssatz sowie die Änderungen bzw. Anpassungen gemäß vorstehendem Unterabsatz i. gemäß § 12 in Abschnitt B der Wertpapierbedingungen (Allgemeine Bedingungen) bekannt machen.

Berechnungen, Entscheidungen und Feststellungen nach den vorstehenden Absätzen werden durch die Zinssatz-Festlegungsstelle bzw. die Berechnungsstelle (§ 11 in Abschnitt B der Wertpapierbedingungen (Allgemeine Bedingungen)) für die Emittentin vorgenommen und sind für alle Beteiligten bindend, sofern nicht ein offensichtlicher Fehler vorliegt. Stellt die Emittentin bzw. die Berechnungsstelle bzw. die Zinssatz-Festlegungsstelle zu einem späteren Zeitpunkt fest, dass der Ersetzende Zinssatz nicht mehr im Wesentlichen mit dem Zinssatz vergleichbar ist oder nicht im Einklang mit in der Finanzbranche akzeptierten Standards ist, kann die Berechnungsstelle eine Zinssatz-Festlegungsstelle benennen oder wieder benennen, um den Ersetzenden Zinssatz zu bestätigen oder einen "**Weiteren Ersetzenden Zinssatz**", nach den gleichen Regeln, die für die Bestimmung des Ersetzenden Zinssatzes gelten, festzulegen. Wenn die (neue) Zinssatz-Festlegungsstelle bzw. die Berechnungsstelle nicht in der Lage ist, einen Weiteren Ersetzenden Zinssatz festzulegen oder wenn sie keinen Weiteren Ersetzenden Zinssatz festlegt, bleibt der Ersetzende Zinssatz unverändert.

Die "**Zinssatz-Festlegungsstelle**" kann sein (a) eine führende Bank, ein Makler und Händler oder ein Benchmark Agent in dem Hauptfinanzzentrum der Währung des betreffenden Zinssatzes, die bzw. der von der Berechnungsstelle ernannt wird, (b) die Emittentin oder die Garantin, oder (c) ein mit der Emittentin, der Garantin oder der Berechnungsstelle verbundenes Unternehmen.]

[Für den Fall, dass der Ersetzende Zinssatz bzw. der Weitere Ersetzende Zinssatz nicht gemäß den vorstehenden Bestimmungen dieses Absatzes ermittelt werden kann, ist der Zinssatz der Angebotssatz oder das arithmetische Mittel der Angebotssätze auf der Bildschirmseite, wie vorstehend beschrieben, an dem letzten Tag vor dem Zinsfeststellungstag, an dem diese Angebotssätze angezeigt wurden **[Im Fall einer Marge ist folgende Regelung anwendbar:** [zuzüglich] [abzüglich] der Marge (wobei jedoch, falls für die relevante Zinsperiode eine andere Marge als für die unmittelbar vorhergehende Zinsperiode gilt, die relevante Marge an die Stelle der Marge für die vorhergehende Zinsperiode tritt)] **[im Fall eines Multiplikators einfügen:** multipliziert mit dem Multiplikator] [für [die betreffende Zinsperiode] [den betreffenden Zinsfeststellungstag] [und für alle folgenden [Zinsperioden] [Zinsfeststellungstage] [•].]]

[Für alle Referenzzinssätze gilt im Falle eines Zielzinses:

- [(d)] [•] [(i)] Die Summe aller bis zum letzten Zinszahlungstag (einschließlich) anwendbaren Zinssätze entspricht [mindestens] dem Zielzins. [Wenn eine Vorzeitige Rückzahlung aufgrund eines Zielzinsereignisses gemäß § 4 eintritt und die Summe aller bis zu dem maßgeblichen Zinszahlungstag (einschließlich) anwendbaren Zinssätze (der

"**Gesamtzinssatz**") größer ist als der Zielzins, [vermindert sich der für den maßgeblichen Zinszahlungstag anwendbare Zinssatz um einen Abschlag, der der Differenz zwischen dem Gesamtzinssatz und dem Zielzins entspricht][wird der am maßgeblichen Zinsfeststellungstag festgelegte Maßgebliche Satz am maßgeblichen Zinszahlungstag in voller Höhe berücksichtigt]. Wenn keine Vorzeitige Rückzahlung aufgrund eines Zielzinsereignisses gemäß § 4 eintritt und die Summe aller bis zum letzten Zinszahlungstag (einschließlich) anwendbaren Zinssätze (ebenfalls der "**Gesamtzinssatz**") größer ist als der Zielzins, [vermindert sich der für den letzten Zinszahlungstag anwendbare Zinssatz um einen Abschlag, der der Differenz zwischen dem Gesamtzinssatz und dem Zielzins entspricht][wird der am letzten Zinsfeststellungstag festgelegte Maßgebliche Satz am letzten Zinszahlungstag in voller Höhe berücksichtigt].]

[[ii]] Wenn keine Vorzeitige Rückzahlung aufgrund eines Zielzinsereignisses gemäß § 4 eintritt und die Summe aller bis zum letzten Zinszahlungstag (einschließlich) anwendbaren Zinssätze (der "**Gesamtzinssatz**") kleiner ist als der Zielzins, erhöht sich der für den letzten Zinszahlungstag anwendbare Zinssatz um einen Aufschlag, der der Differenz zwischen dem Zielzins und dem Gesamtzinssatz entspricht.]

[[•]] Wenn keine Vorzeitige Rückzahlung aufgrund eines Zielzinsereignisses gemäß § 4 eintritt und die Summe aller bis zum letzten Zinszahlungstag (einschließlich) anwendbaren Zinssätze (der "**Gesamtzinssatz**") kleiner ist als der Zielzins, entspricht die Zinszahlung je Wertpapier für die gesamte Laufzeit lediglich dem Gesamtzinssatz. Die Emittentin wird keinen Aufschlag auf den Gesamtzinssatz zahlen, um die Differenz zwischen dem Zielzins und dem Gesamtzinssatz auszugleichen.]]

Im Falle von inflationsgebundener Verzinsung ist folgende Regelung anwendbar:

Der "**Zinssatz**" für jede Zinsperiode wird von der Berechnungsstelle zur bzw. etwa zur Maßgeblichen Zeit am entsprechenden Zinsfeststellungstag in Bezug auf die betreffende Zinsperiode wie folgt festgelegt:

$$\text{Zinssatz}(t) = \min(Y; \max(X; \{ \text{Faktor} * [\text{Index BZ}(t) - \text{Index BZ}(t-1)] / \text{Index BZ}(t-1) \} [+][-] \text{Margin}))$$

Index BZ(t) = der Stand des Index, der in Bezug auf den Bezugszeitraum (t) veröffentlicht wird.

Index BZ(t-1) = der Stand des Index, der in Bezug auf den Bezugszeitraum (t-1) veröffentlicht wird.

BZ(t) = der Bezugszeitraum (t), d.h. ab [•] zum [•].

BZ(t-1) = der Bezugszeitraum (t-1), d.h. ab [•] zum [•].

Faktor = Multiplikator des Inflationssatzes.

X = [•] % p.a. Dieser Betrag legt die Untergrenze des jeweils zu zahlenden Zinsbetrags (die "**Zinsuntergrenze**") fest.

Y = [•] % p.a. Dieser Betrag legt die Obergrenze des jeweils zu zahlenden Zinsbetrags (die "**Zinsobergrenze**") fest.

Margin = [•].

[Der so ermittelte Zinssatz wird auf [vier (4)] [●] Nachkommastellen kaufmännisch gerundet.]]

(3) **Zinsbetrag**

Der in Bezug auf ein Wertpapier am entsprechenden Zinszahlungstag von der Berechnungsstelle bestimmte zahlbare Zinsbetrag wird berechnet, indem das Produkt aus dem Zinssatz und dem Nennwert des entsprechenden Wertpapiers mit dem Zinstagequotienten multipliziert wird ("**Zinsbetrag**"). [Der Zinsbetrag wird gegebenenfalls auf [●] Nachkommastellen kaufmännisch gerundet.]

(4) **Geschäftstagekonvention**

Falls ein in diesen Wertpapierbedingungen bezeichneter Tag, der gemäß diesen Bedingungen der Anpassung entsprechend der Geschäftstagekonvention unterliegt, auf einen Tag fallen würde, der kein Bankgeschäftstag ist, so [*Bei der Following Business Day Convention ist folgende Regelung anwendbar:* wird dieser Tag auf den nächstfolgenden Bankgeschäftstag verschoben][*Bei der Modified Following Business Day Convention ist folgende Regelung anwendbar:* wird dieser Tag auf den nächstfolgenden Bankgeschäftstag verschoben, es sei denn, dieser Tag würde dadurch in den nächstfolgenden Kalendermonat fallen; in diesem Fall wird dieser Tag auf den unmittelbar vorausgehenden Bankgeschäftstag vorgezogen] (die "**Geschäftstagekonvention**"). [*Bei "Keine Anpassung" ist folgende Regelung anwendbar:* Der Wertpapierinhaber ist, je nach vorliegender Situation, weder berechtigt, weitere Zinsen oder sonstige Zahlungen aufgrund der Verschiebung zu verlangen noch muss er aufgrund der Verschiebung eine Kürzung der Zinsen hinnehmen.][*Bei "Anpassung" ist folgende Regelung anwendbar:* Der Wertpapierinhaber hat Anspruch auf weitere Zinszahlung für jeden Tag, um den der ursprünglich vorgesehene Zinszahlungstag nach hinten verschoben wird. [Für den Fall jedoch, dass der Zinszahlungstag auf den unmittelbar vorausgehenden Bankgeschäftstag vorgezogen wird, hat der Wertpapierinhaber nur Anspruch auf Zinsen bis zum tatsächlichen Zinszahlungstag, nicht jedoch bis zum ursprünglich vorgesehenen Zinszahlungstag.]]]

§ 3

Rückzahlung

Der Auszahlungsbetrag je Wertpapier ist der in der Auszahlungswährung bestimmte Basisbetrag (auch der "**Auszahlungsbetrag**"). Die Emittentin wird[, vorbehaltlich einer Vorzeitigen Rückzahlung gemäß § 4,] spätestens am Fälligkeitstag den Auszahlungsbetrag an den jeweiligen Wertpapierinhaber zahlen.

§ 4

Vorzeitige Rückzahlung

[Die Wertpapiere sind weder durch die Emittentin noch durch die Wertpapierinhaber [ordentlich] kündbar.]

[Bei einem Kündigungsrecht der Emittentin ist folgende Regelung anwendbar: Die Emittentin hat das Recht, die Wertpapiere insgesamt, jedoch nicht teilweise, [jeweils] [zum][zu einem] Emittenten-Wahrückzahlungstag ("**Vorzeitiger Rückzahlungstag**") [zu **[Prozentsatz von mindestens 100 einfügen: [•]]** % des Nennwerts] [zum Basisbetrag] vorzeitig zurückzuzahlen. Die Entscheidung über die Ausübung eines Kündigungsrechts wird die Emittentin [•] [Bankgeschäftstage] [•] (inklusive) vor dem entsprechenden Vorzeitigen Rückzahlungstag gemäß § 12 in Abschnitt B der Wertpapierbedingungen (Allgemeine Bedingungen) bekannt machen. Die Kündigung ist unwiderruflich. Im Falle einer vorzeitigen ordentlichen Kündigung durch die Emittentin werden die Wertpapiere bis zum für die Kündigung maßgeblichen Zinszahlungstag (§ 2) (ausschließlich) verzinst. [Die Wertpapiere sind durch die Wertpapierinhaber nicht ordentlich kündbar.] [Das Kündigungsrecht steht der Emittentin insoweit nicht zu, als ein Wertpapierinhaber bereits von seinem Kündigungsrecht gemäß diesen Wertpapierbedingungen Gebrauch gemacht hat.]

[Im Fall eines Zielzinses und Vorzeitiger Rückzahlung ist folgende Regelung anwendbar: Wenn die Summe aller anwendbaren Zinssätze an einem Zinszahlungstag (einschließlich), der vor dem letzten Zinszahlungstag bzw. dem Fälligkeitstag liegt, den Zielzins erreicht oder überschreitet, (das "**Zielzinsereignis**") werden die Wertpapiere an dem Zinszahlungstag, an dem das Zielzinsereignis eintritt, ("**Vorzeitiger Rückzahlungstag**") vorzeitig [zu **[Prozentsatz von mindestens 100 einfügen: [•]]** % des Nennwerts] [zum Basisbetrag] zurückgezahlt.]

[Bei einem Kündigungsrecht der Wertpapierinhaber ist folgende Regelung anwendbar: Der Wertpapierinhaber ist berechtigt, von ihm gehaltene Wertpapiere zu jedem Wertpapierinhaber-Wahrückzahlungstag zu kündigen ("**Vorzeitiger Rückzahlungstag**"). Der Wertpapierinhaber hat die Kündigung nicht weniger als **[Frist einfügen: [•]]** vor dem entsprechenden Vorzeitigen Rückzahlungstag, an dem die Rückzahlung der Wertpapiere erfolgen soll, der Emittentin durch schriftliche Mitteilung über die Ausübung des Kündigungsrechts zu erklären ("**Ausübungserklärung**"). In der Ausübungserklärung sind durch den Wertpapierinhaber anzugeben: (i) die Anzahl der Wertpapiere, für die das Kündigungsrecht ausgeübt wird, (ii) die ISIN dieser Wertpapiere und (iii) der Vorzeitige Rückzahlungstag, an dem die Kündigung und Rückzahlung der Wertpapiere erfolgen soll. Die Kündigung durch den Wertpapierinhaber ist unwiderruflich.

Die Emittentin hat nach Erhalt einer fristgemäß übersandten und ordnungsgemäß erstellten Ausübungserklärung die Wertpapiere, auf die sich die Ausübungserklärung bezieht, [zu **[Prozentsatz von mindestens 100 einfügen: [•]]** % des Nennwerts] [zum Basisbetrag] am in der Ausübungserklärung bezeichneten Vorzeitigen Rückzahlungstag gegen Lieferung der gekündigten Wertpapiere zurückzuzahlen.

Im Falle einer vorzeitigen ordentlichen Kündigung durch einen Wertpapierinhaber werden die Wertpapiere des kündigenden Wertpapierinhabers bis zum für die Kündigung maßgeblichen Zinszahlungstag (§ 2) (ausschließlich) verzinst.

[Die Wertpapiere sind durch die Emittentin nicht ordentlich kündbar.] [Dem Wertpapierinhaber steht das Recht zur Kündigung der Wertpapiere nicht zu, wenn die Emittentin die Wertpapiere bereits zuvor gemäß diesen Wertpapierbedingungen gekündigt hat.]

[Gegebenenfalls einfügen:]

Tabelle

WKN und ISIN der Wertpapiere/ Gesamtnennwert*	[Fällig- keitstag*]	[Zinszahlungs- tag*] [Zinsperiode*]	[Erster Zinszahlungs tag*]	[Zinssatz*] [Multiplikator*]	[Zielzins in Prozent p.a.]	[Basisbetrag*]	[Mindestzins- satz*] [Höchstzins- satz*]	[Emittenten-Wahrück- zahlungstag*] [Wertpapier- inhaber-Wahrück- zahlungstag*]
[●]/[●]	[●]	[●]	[●]	[●]	[●]	[●]	[●]	[●]

* Zur Klarstellung gelten alle Angaben vorbehaltlich der Bestimmungen zu Anpassungen bzw. der sonstigen Bestimmungen der Wertpapierbedingungen.

Bei den verwendeten Abkürzungen für die jeweilige Währung handelt es sich (mit Ausnahme der Abkürzung "GBP", die für Britische Pence Sterling steht und wobei GBp 100 einem Britischen Pfund Sterling ("GBP" 1,00) entsprechen) um die offiziell verwendeten ISO-Währungskürzel. ISO = International Organization for Standardization; Währungskürzel zurzeit auch auf der Internetseite: <http://publications.europa.eu/code/de/de-5000700.htm>]]

[Produkt Nr. 2 (Call Anleihen)]

[Für den Fall von Serienemissionen ist folgende Regelung anwendbar:

Die Inhaber-Sammelurkunde verbrieft mehrere Wertpapiere ("Serienemission"), die sich lediglich in der wirtschaftlichen Ausgestaltung des in § 1 gewährten Wertpapierrechts unterscheiden. Die unterschiedlichen Ausstattungsmerkmale je Wertpapier sind in der Tabelle am Ende des § 4 dargestellt und der einzelnen Emission von Wertpapieren zugewiesen. Die nachfolgenden Wertpapierbedingungen finden daher in Bezug auf jedes Wertpapier einer Serienemission nach Maßgabe dieser Tabelle entsprechend Anwendung.]

§ 1

Wertpapierrecht, Definitionen

- (1) BNP Paribas Emissions- und Handelsgesellschaft mbH, Frankfurt am Main, ("**Emittentin**") gewährt jedem Inhaber ("**Wertpapierinhaber**") eine[r][s] **[Name des Wertpapiers einfügen: [●]]** bezogen auf den Basiswert im Gesamtnennwert [von [Euro ("**EUR**")][●] [●]] [, wie in der am Ende des § 4 stehenden Tabelle angegeben] ("**Gesamtnennwert**"), das Recht ("**Wertpapierrecht**"), von der Emittentin nach Maßgabe dieser Wertpapierbedingungen Zahlung des in § 3 bezeichneten Auszahlungsbetrages **[für den Fall, dass die Wertpapiere eine Verzinsung vorsehen:** und des in § 2 bezeichneten jeweiligen Zinsbetrags] in [EUR][●] ("**Auszahlungswährung**") gemäß diesem § 1 und § 8 in Abschnitt B der Wertpapierbedingungen (Allgemeine Bedingungen) zu verlangen. Die Anleihe ist eingeteilt in untereinander gleichberechtigte, auf den Wertpapierinhaber lautende Teilschuldverschreibungen im Nennwert von je [EUR][●] [1.000] [●] ("**Nennwert**") (jeweils ein "**Wertpapier**" und zusammen "**Wertpapiere**").
- (2) Im Sinne dieser Wertpapierbedingungen gelten die folgenden Definitionen:
- "**Ausgabebetrag**": ist der [●].

[Für den Fall, dass die Auszahlungswährung Euro ist, ist folgende Regelung anwendbar:

"**Bankgeschäftstag**": ist

- (a) jeder Tag (außer Samstag und Sonntag), an dem die Banken in Frankfurt am Main [, in [●]] und die CBF für den allgemeinen Geschäftsbetrieb geöffnet sind, und
- (b) im Zusammenhang mit Zahlungsvorgängen in EUR jeder Tag (außer Samstag und Sonntag), an dem das Trans-European Automated Real-Time Gross Settlement Express Transfer-Zahlungssystem (TARGET-System) oder ein Nachfolgesystem dazu geöffnet ist.]

[Für den Fall, dass die Auszahlungswährung nicht Euro ist, ist folgende Regelung anwendbar:

"**Bankgeschäftstag**": ist

- (a) jeder Tag (außer Samstag und Sonntag), an dem die Banken in Frankfurt am Main [, in [●]] und die CBF für den allgemeinen Geschäftsbetrieb geöffnet sind, und
- (b) im Zusammenhang mit Zahlungsvorgängen [in [●]] jeder Tag (außer Samstag und Sonntag)[, an dem das Trans-European Automated Real-Time Gross Settlement Express Transfer-Zahlungssystem (TARGET-System) geöffnet ist] [und][,] [an dem die Banken in Frankfurt am Main[, in [●]] und die CBF für den allgemeinen Geschäftsbetrieb

geöffnet sind und an dem die Banken in Frankfurt am Main Devisengeschäfte mit dem Land, in dem die Auszahlungswährung gesetzliches Zahlungsmittel ist, über die Hauptzahlungssysteme tätigen können].]

["**Basisbetrag**": ist [der Nennwert][Prozentsatz von mindestens 100 einfügen: [•]] % des Nennwerts] [, dies entspricht [•]] [der dem Wertpapier in der am Ende des § 4 stehenden Tabelle zugewiesene Basisbetrag].]

"**Basiswert**": ist [•] [der dem Wertpapier in der am Ende des § 4 stehenden Tabelle zugewiesene [Basiswert][Korb bestehend aus den in der am Ende des § 4 stehenden Tabelle aufgeführten Korbbestandteilen (jeweils der "**Korbbestandteil**")]. im Fall, dass der BNP Paribas Multi-Asset Diversified vol 8 EUR Global Index den Basiswert darstellt einfügen: Eine Beschreibung des BNP Paribas Multi-Asset Diversified vol 8 EUR Global Index einschließlich seiner Funktionsweise, seiner Zusammensetzung, der einzelnen darin enthaltenen Bestandteile sowie von Störungsereignissen und Anpassungsmaßnahmen ist dem Abschnitt A. des "Annex: Regeln von Indizes, die von der Emittentin oder einer derselben Gruppe angehörenden juristischen Person zusammengestellt werden" im Basisprospekt zu entnehmen.] im Fall, dass der BNP Paribas Multi-Asset Diversified vol 4 EUR Global Index den Basiswert darstellt einfügen: Eine Beschreibung des BNP Paribas Multi-Asset Diversified vol 4 EUR Global Index einschließlich seiner Funktionsweise, seiner Zusammensetzung, der einzelnen darin enthaltenen Bestandteile sowie von Störungsereignissen und Anpassungsmaßnahmen ist dem Abschnitt B. des "Annex: Regeln von Indizes, die von der Emittentin oder einer derselben Gruppe angehörenden juristischen Person zusammengestellt werden" im Basisprospekt zu entnehmen.] im Fall, dass der BNP Paribas Newcits Fund Stars Series 2 Index den Basiswert darstellt einfügen: Eine Beschreibung des BNP Paribas Newcits Fund Stars Series 2 Index einschließlich seiner Funktionsweise, seiner Zusammensetzung, der einzelnen darin enthaltenen Bestandteile sowie von Störungsereignissen und Anpassungsmaßnahmen ist dem Abschnitt C. des "Annex: Regeln von Indizes, die von der Emittentin oder einer derselben Gruppe angehörenden juristischen Person zusammengestellt werden" im Basisprospekt zu entnehmen.] im Fall, dass der BNP Paribas Flexible Fund Stars Index (EUR) den Basiswert darstellt einfügen: Eine Beschreibung des BNP Paribas Flexible Fund Stars Index (EUR) einschließlich seiner Funktionsweise, seiner Zusammensetzung, der einzelnen darin enthaltenen Bestandteile sowie von Störungsereignissen und Anpassungsmaßnahmen ist dem Abschnitt D. des "Annex: Regeln von Indizes, die von der Emittentin oder einer derselben Gruppe angehörenden juristischen Person zusammengestellt werden" im Basisprospekt zu entnehmen.] im Fall, dass der BNP Paribas MS - Newcits Fund Stars 3 Index (EUR) den Basiswert darstellt einfügen: Eine Beschreibung des BNP Paribas MS - Newcits Fund Stars 3 Index (EUR) einschließlich seiner Funktionsweise, seiner Zusammensetzung, der einzelnen darin enthaltenen Bestandteile sowie von Störungsereignissen und Anpassungsmaßnahmen ist dem Abschnitt E. des "Annex: Regeln von Indizes, die von der Emittentin oder einer derselben Gruppe angehörenden juristischen Person zusammengestellt werden" im Basisprospekt zu entnehmen.] im Fall, dass der BNP Paribas Multi-Asset Diversified vol 8 EUR Future Index den Basiswert darstellt einfügen: Eine Beschreibung des BNP Paribas Multi-Asset Diversified vol 8 EUR Future Index einschließlich seiner Funktionsweise, seiner Zusammensetzung, der einzelnen darin enthaltenen Bestandteile sowie von Störungsereignissen und Anpassungsmaßnahmen ist dem Abschnitt F. des "Annex: Regeln von Indizes, die von der Emittentin oder einer derselben Gruppe angehörenden juristischen Person zusammengestellt werden" im Basisprospekt zu entnehmen.] im Fall, dass der BNP Paribas Multi-Asset Diversified vol 4 EUR Future Index

den Basiswert darstellt einfügen: Eine Beschreibung des BNP Paribas Multi-Asset Diversified vol 4 EUR Future Index einschließlich seiner Funktionsweise, seiner Zusammensetzung, der einzelnen darin enthaltenen Bestandteile sowie von Störungsereignissen und Anpassungsmaßnahmen ist dem Abschnitt G. des "Annex: Regeln von Indizes, die von der Emittentin oder einer derselben Gruppe angehörenden juristischen Person zusammengestellt werden" im Basisprospekt zu entnehmen.]

"Berechnungsstelle": ist [BNP Paribas Arbitrage S.N.C., [1 rue Laffitte, 75009 Paris][•], Frankreich] [BNP Paribas S.A., 16 boulevard des Italiens, 75009 Paris, Frankreich] [BNP Paribas S.A., Niederlassung London, 10 Harewood Avenue, London NW1 6AA, Vereinigtes Königreich] [•].

["Bewertungstag": ist [•] [der in der am Ende des § 4 stehenden Tabelle [in Bezug auf jeden Korbbestandteil jeweils] zugewiesene Bewertungstag.] [jeder der [in der am Ende des § 4 stehenden Tabelle] [nachfolgend] angegebenen Bewertungstage [: [•]].] [Wenn einer der Bewertungstage kein Handelstag ist, dann gilt der unmittelbar nachfolgende Handelstag als [entsprechender] Bewertungstag. Ist der letzte Bewertungstag kein Handelstag, verschiebt sich der Fälligkeitstag entsprechend. [Zinsen sind aufgrund einer solchen Verschiebung nicht geschuldet.]]]

Für den Fall eines Terminkontraktes als Basiswert bzw. Korbbestandteil ist gegebenenfalls folgende Regelung anwendbar:

Ist der [jeweilige] Bewertungstag kein Handelstag [in Bezug auf einen Terminkontrakt als Korbbestandteil], dann gilt der unmittelbar nachfolgende Handelstag als [entsprechender] Bewertungstag [für sämtliche Korbbestandteile, die Terminkontrakte sind] [lediglich für den betroffenen Korbbestandteil, nicht jedoch für die anderen Korbbestandteile]. Wenn der [entsprechende] Bewertungstag jedoch auf den letzten Handelstag für den [Basiswert][jeweiligen Korbbestandteil] vor einem Verfalltermin für den [Basiswert][jeweiligen Korbbestandteil] fällt und der Verfalltermin kein Handelstag ist, gilt die entsprechende Regelung der Referenzstelle [lediglich für den betroffenen Korbbestandteil, nicht jedoch für die anderen Korbbestandteile] (z.B. Vorverlegung bei Feiertagen).]

Für den Fall einer Aktie, eines Index, eines Metalls, eines Rohstoffs, eines Fondsanteils und eines Währungswechselkurses als Basiswert bzw. Korbbestandteil und wenn der Referenzpreis der Schlusskurs oder ein sonstiger Kurs oder Preis des Basiswerts bzw. Korbbestandteils ist, ist gegebenenfalls folgende Regelung anwendbar:

Wenn der Referenzpreis der [Schlusskurs] [•] ist und der [jeweilige] Bewertungstag kein Handelstag [in Bezug auf [die Aktie] [den Index] [das Metall] [den Rohstoff] [den Fondsanteil] [den Währungswechselkurs] als Korbbestandteil] ist, gilt der unmittelbar nachfolgende Handelstag als [entsprechender] Bewertungstag [für alle Korbbestandteile, die [Aktien][Indizes][Metalle][Rohstoffe][Fondsanteile][Währungswechselkurse] sind] [für den betroffenen Korbbestandteil].]

Für den Fall eines Index als Basiswert bzw. Korbbestandteil und wenn der Referenzpreis der Schlussabrechnungspreis, Exchange Delivery Settlement Price, Final Cash Settlement Price oder ein sonstiger Preis des Index ist, ist gegebenenfalls folgende Regelung anwendbar:

Wenn der Referenzpreis der [Schlussabrechnungspreis] [EDSP] [Final Cash Settlement Price] [•] ist und der [jeweilige] Bewertungstag [auf den letzten Handelstag für [Optionskontrakte] [bzw.] [Terminkontrakte] [•] bezogen auf den [Basiswert][Korbbestandteil] vor einem

Verfalltermin für diese [Optionskontrakte] [bzw.] [Terminkontrakte] [●] fällt und dieser Tag kein Handelstag [in Bezug auf den Index als Korbbestandteil] ist,] [kein Handelstag [in Bezug auf den Index als Korbbestandteil] ist,] gilt [für alle Korbbestandteile, die Indizes sind] [lediglich für den betroffenen Korbbestandteil, nicht jedoch für die anderen Korbbestandteile,] die entsprechende Regelung der Terminbörse [lediglich für den betroffenen Korbbestandteil, nicht jedoch für die anderen Korbbestandteile] (z. B. Vorverlegung bei Feiertagen).]

[Für den Fall eines *Metalls* als Basiswert bzw. Korbbestandteil ist gegebenenfalls folgende Regelung anwendbar:

[Für den Fall, dass [●] der [Basiswert][jeweilige Korbbestandteil] ist und][Wenn] am [jeweiligen] Bewertungstag am Nachmittag keine Preisfeststellung [●] stattfinden sollte und somit ein "[●]" nicht veröffentlicht wird, ist der am [entsprechenden] Bewertungstag am Vormittag von der Referenzstelle festgestellte und veröffentlichte "[●]" der Referenzpreis [für alle Korbbestandteile, die [●] sind] [lediglich für den betroffenen Korbbestandteil, nicht jedoch für die anderen Korbbestandteile].]

[Gegebenenfalls ist folgende *Verschiebungs-Regelung* im Falle einer *Marktstörung* anwendbar:

Im Falle einer Marktstörung im Sinne des § 6 wird der [jeweilige] Bewertungstag **maximal** um [●] Handelstage verschoben.]

["Bezugsgröße": ist

[Im Falle von Referenzzinssatz EURIBOR ist folgende Regelung anwendbar: EURIBOR. (Informationen über die vergangene und zukünftige Wertentwicklung der Bezugsgröße sind abrufbar unter [●].)]

[Im Falle von Referenzzinssatz LIBOR und USD ist folgende Regelung anwendbar: USD-LIBOR] **[Im Falle von Referenzzinssatz LIBOR und CHF ist folgende Regelung anwendbar:** CHF-LIBOR] **[Im Falle von Referenzzinssatz LIBOR und GBP ist folgende Regelung anwendbar:** GBP-LIBOR] **[Im Falle von Referenzzinssatz LIBOR und JPY ist folgende Regelung anwendbar:** JPY-LIBOR]. (Informationen über die vergangene und zukünftige Wertentwicklung der Bezugsgröße sind abrufbar unter [●].)]

[Im Falle von Referenzzinssatz BBSW, NZFMA, NIBOR, STIBOR bzw. CMS-Satz ist folgende Regelung anwendbar: [BBSW][NZFMA][NIBOR][STIBOR][[●]-Jahres CMS-Satz gegen den [●]-Monats EURIBOR]. (Informationen über die vergangene und zukünftige Wertentwicklung der Bezugsgröße sind abrufbar unter [●].)]

[Für den Fall, dass der Referenzzinssatz [in Bezug auf einen [Zinsfeststellungstag] [●]] künftig mehrmals festgelegt und veröffentlicht wird, [bestimmt die Berechnungsstelle nach billigem Ermessen (§ 317 BGB), welcher dieser Referenzzinssätze künftig maßgeblich sein soll und wo er veröffentlicht wird; die Emittentin gibt diese Entscheidung gemäß § 12 in Abschnitt B der Wertpapierbedingungen (Allgemeine Bedingungen) bekannt][[●]. [●]]

["Bildschirmseite": bezeichnet

[Im Falle von Referenzzinssatz EURIBOR ist folgende Regelung anwendbar: Reuters EURIBOR01 oder deren Nachfolge-Seite.]

[[Im Falle von Referenzzinssatz LIBOR und USD ist folgende Regelung anwendbar: Reuters LIBOR01] [Im Falle von Referenzzinssatz LIBOR und CHF ist folgende Regelung anwendbar: Reuters LIBOR02] oder deren Nachfolge-Seite.]

[Im Falle von Referenzzinssatz LIBOR und GBP, LIBOR und JPY, BBSW, NZFMA, NIBOR, STIBOR bzw. CMS-Satz ist folgende Regelung anwendbar: Reuters [•] oder deren Nachfolge-Seite.]

[Im Falle von inflationsgebundener Verzinsung und Verbraucherpreisindex Euro-Zone ist folgende Regelung anwendbar: Bloomberg CPTFEMU. Falls die Bildschirmseite nicht länger existiert und keine offizielle Nachfolgesite bekannt gegeben wird, wird die Berechnungsstelle eine alternative Referenz für den Index festlegen.]]

["Cap": ist [Prozentsatz von unter 100% einfügen: •] [der dem Wertpapier in der am Ende des § 4 stehenden Tabelle zugewiesene Cap].]

"CBF": ist die Clearstream Banking AG Frankfurt (Mergenthalerallee 61, D-65760 Eschborn, Bundesrepublik Deutschland) oder ihre Nachfolgerin.

[Wenn der Referenzpreis der Exchange Delivery Settlement Price ist, ist folgende Regelung anwendbar:

"EDSP": ist für den CAC 40® Kursindex der am Bewertungstag von der Terminbörse berechnete und veröffentlichte Exchange Delivery Settlement Price, dieser verstanden als der Durchschnittswert der gegenwärtig im Zeitraum von 15:40 Uhr bis 16:00 Uhr (Ortszeit Paris) ermittelten und verteilten Indexberechnungen des CAC 40® Kursindex.]

["Emittenten-Wahrückzahlungstag": ist [[jeweils] [•]] [[jeweils] der in der am Ende des § 4 stehenden Tabelle angegebene Emittenten-Wahrückzahlungstag].]

["Erster Zinszahlungstag": ist [der [•]][der in der am Ende des § 4 stehenden Tabelle angegebene Erste Zinszahlungstag, der [nicht] unter dem Vorbehalt der Geschäftstagekonvention steht].]

["Euro-Zone": bezeichnet das Gebiet derjenigen Mitgliedstaaten der Europäischen Union, die gemäß dem Vertrag über die Gründung der Europäischen Gemeinschaft (unterzeichnet in Rom am 25. März 1957), geändert durch den Vertrag über die Europäische Union (unterzeichnet in Maastricht am 7. Februar 1992), den Amsterdamer Vertrag vom 2. Oktober 1997 und den Vertrag von Lissabon vom 13. Dezember 2007, in seiner jeweiligen Fassung, eine einheitliche Währung eingeführt haben oder jeweils eingeführt haben werden.]

"Fälligkeitstag": ist der [•] [in der am Ende des § 4 stehenden Tabelle zugewiesene Fälligkeitstag], der [nicht] unter dem Vorbehalt der Geschäftstagekonvention steht.

["Festgelegte Laufzeit": bezeichnet [•].]

["Festlegungstag": ist [•] [der dem Wertpapier in der am Ende des § 4 stehenden Tabelle zugewiesene Festlegungstag (bzw. falls dieser Tag kein Handelstag ist, [der unmittelbar nachfolgende Handelstag] [der unmittelbar vorhergehende Handelstag] [in Bezug auf den betroffenen Korbbestandteil]).] [jeder der in der am Ende des § 4 stehenden Tabelle angegebenen Festlegungstage.] [Wenn einer der Festlegungstage kein Handelstag ist, dann ist der nächste folgende Bankgeschäftstag, der ein Handelstag ist, der entsprechende Festlegungstag.]]

Für den Fall eines Terminkontraktes als Basiswert bzw. Korbbestandteil ist gegebenenfalls folgende Regelung anwendbar:

Ist der [jeweilige] Festlegungstag kein Handelstag [in Bezug auf einen Terminkontrakt als Korbbestandteil], dann gilt der unmittelbar nachfolgende Handelstag als [entsprechender] Festlegungstag [für sämtliche Korbbestandteile, die Terminkontrakte sind] [lediglich für den betroffenen Korbbestandteil, nicht jedoch für die anderen Korbbestandteile]. Wenn der [jeweilige] Festlegungstag jedoch auf den letzten Handelstag für den [Basiswert][jeweiligen Korbbestandteil] vor einem Verfalltermin für den [Basiswert][jeweiligen Korbbestandteil] fällt und ist der Verfalltermin kein Handelstag, gilt die entsprechende Regelung der Referenzstelle [lediglich für den betroffenen Korbbestandteil, nicht jedoch für die anderen Korbbestandteile] (z.B. Vorverlegung bei Feiertagen).]

Für den Fall einer Aktie, eines Index, eines Metalls, eines Rohstoffs, eines Fondsanteils und eines Währungswechselfurses als Basiswert bzw. Korbbestandteil und wenn der Startkurs der Schlusskurs oder ein sonstiger Kurs oder Preis des Basiswerts bzw. Korbbestandteils ist, ist gegebenenfalls folgende Regelung anwendbar:

Wenn der Startkurs der [Schlusskurs] [•] ist und der [jeweilige] Festlegungstag kein Handelstag [in Bezug auf [die Aktie] [den Index] [das Metall] [den Rohstoff] [den Fondsanteil] [den Währungswechselfurs] als Korbbestandteil] ist, gilt der unmittelbar nachfolgende Handelstag als [entsprechender] Festlegungstag [für alle Korbbestandteile, die [Aktien][Indizes][Metalle][Rohstoffe][Fondsanteile][Währungswechselfurse] sind] [für den betroffenen Korbbestandteil].]

Für den Fall eines Index als Basiswert bzw. Korbbestandteil und wenn der Startkurs der Schlussabrechnungspreis, Exchange Delivery Settlement Price, Final Cash Settlement Price oder ein sonstiger Preis des Index ist, ist gegebenenfalls folgende Regelung anwendbar:

Wenn der Startkurs der [Schlussabrechnungspreis] [EDSP] [Final Cash Settlement Price] [•] ist und der [jeweilige] Festlegungstag [auf den letzten Handelstag für [Optionskontrakte] [bzw.] [Terminkontrakte] [•] bezogen auf den [Basiswert][Korbbestandteil] vor einem Verfalltermin für diese [Optionskontrakte] [bzw.] [Terminkontrakte] [•] fällt und dieser Tag kein Handelstag [in Bezug auf den Index als Korbbestandteil] ist,] [kein Handelstag [in Bezug auf den Index als Korbbestandteil] ist,] gilt [für alle Korbbestandteile, die Indizes sind] [lediglich für den betroffenen Korbbestandteil, nicht jedoch für die anderen Korbbestandteile,] die entsprechende Regelung der Terminbörse [lediglich für den betroffenen Korbbestandteil, nicht jedoch für die anderen Korbbestandteile] (z. B. Vorverlegung bei Feiertagen).]

Für den Fall eines Metalls als Basiswert bzw. Korbbestandteil ist gegebenenfalls folgende Regelung anwendbar:

[Für den Fall, dass [•] der [Basiswert][jeweilige Korbbestandteil] ist und][Wenn] am [jeweiligen] Festlegungstag am Nachmittag keine Preisfeststellung [•] stattfinden sollte und somit ein "[•]" nicht veröffentlicht wird, ist der am [entsprechenden] Festlegungstag am Vormittag von der Referenzstelle festgestellte und veröffentlichte "[•]" der Startkurs [für alle Korbbestandteile, die [•] sind] [lediglich für den betroffenen Korbbestandteil, nicht jedoch für die anderen Korbbestandteile].]

Gegebenenfalls ist folgende Verschiebungs-Regelung im Falle einer Marktstörung anwendbar:

Im Falle einer Marktstörung im Sinne des § 6 wird der [jeweilige] Festlegungstag maximal um [•] Handelstage verschoben.]

[Wenn der Referenzpreis der Final Cash Settlement Price ist, ist gegebenenfalls folgende Regelung anwendbar:

"Final Cash Settlement Price": ist [•].]

[Wenn der Referenzpreis der Final Cash Settlement Price ist, ist gegebenenfalls folgende Regelung anwendbar:

"Final Cash Settlement Price": ist für den S&P 500® der [am Festlegungstag] [bzw.] [am Bewertungstag] von der Terminbörse festgestellte und veröffentlichte Settlement Price (S&P 500 (SET)) für die auf den Basiswert bezogenen [Optionskontrakte] [•] [Terminkontrakte]. Maßgebend für diesen Preis sind die an der/den Hauptbörse(n) am Bewertungstag festgestellten Eröffnungskurse (Special Opening Quotation (SOQ)) bzw. die am vorhergehenden Handelstag dort zuletzt gehandelten Kurse der im Index enthaltenen Indexbestandteile.]

[Wenn der Referenzpreis der Final Cash Settlement Price ist, ist gegebenenfalls folgende Regelung anwendbar:

"Final Cash Settlement Price": ist für den Nasdaq-100 Index® der [am Festlegungstag] [bzw.] [am Bewertungstag] von der Terminbörse festgestellte und veröffentlichte Settlement Price (Nasdaq-100 (NDS)) für die auf den Basiswert bezogenen [Optionskontrakte] [•] [Terminkontrakte]. Maßgebend für diesen Preis sind die an der Hauptbörse am Bewertungstag festgestellten Eröffnungskurse (Special Opening Quotation (SOQ)) bzw. die am vorhergehenden Handelstag dort zuletzt gehandelten Kurse der im Index enthaltenen Indexbestandteile.]

["Floor Level": ist [der dem Wertpapier in der am Ende des § 4 stehenden Tabelle zugewiesene Floor Level.] **[Prozentsatz von unter 100 % einfügen: [•]]]**

[Für den Fall eines Fondsanteils als Basiswert bzw. Korbbestandteil ist gegebenenfalls folgende Regelung anwendbar:

"Fondsdokumentation": bezeichnet das Angebotsdokument des [Basiswerts][jeweiligen Korbbestandteils], bzw. die anderen im Zusammenhang mit der Vermarktung des Fonds erstellten Unterlagen. Die Emittentin übernimmt keine Verantwortung für den Inhalt der Fondsdokumentation.]

[Für den Fall eines Korbs als Basiswert, ist gegebenenfalls folgende Regelung anwendbar:

"Gewichtung": ist die dem jeweiligen Korbbestandteil in der am Ende des § 4 stehenden Tabelle zugewiesene Gewichtung je Korbbestandteil.]

[Für den Fall einer Aktie, eines Index, eines Terminkontraktes, eines Rohstoffes, eines Währungswechselkurses oder eines Fondsanteils als Basiswert bzw. Korbbestandteil ist gegebenenfalls folgende Regelung anwendbar:

"Handelstag": ist jeder Tag, an dem [im Hinblick auf [die Aktie] [den Index] [den Terminkontrakt] [den Rohstoff] [den Fondsanteil] [den Währungswechselkurs] [als Korbbestandteil]]

- (a) die Referenzstelle[,] [und] [die Terminbörse] [und die Indexbörse] [für den regulären Handel geöffnet [ist] [sind]] [in Übereinstimmung mit den Fondsdokumenten Fondsanteile zurücknimmt], und

- (b) [der Kurs] [der Nettoinventarwert] [●] des [Basiswerts][jeweiligen Korbbestandteils] [bzw. der Referenzpreis] durch die Referenzstelle festgestellt wird.]

[Für den Fall eines *Metalls* als Basiswert bzw. Korbbestandteil ist gegebenenfalls folgende Regelung anwendbar:

"Handelstag": ist jeder Tag, im Hinblick auf die Feststellung des Referenzpreises, an dem die Referenzstelle geöffnet ist und an dem der Kurs des [Basiswerts][Korbbestandteils] festgestellt wird.]

["Höchstrückzahlungsbetrag": entspricht **[Summe aus Basisbetrag und maximal möglichem Zusatzbetrag einfügen: [●].]**[dem in der am Ende des § 4 stehenden Tabelle angegebenen Höchstrückzahlungsbetrag.]]

["Höchstzinssatz": entspricht **[[●] % p.a.]**[dem in der am Ende des § 4 stehenden Tabelle angegebenen Höchstzinssatz.]]

[Für den Fall eines *Fondsanteils* als Basiswert bzw. Korbbestandteil ist gegebenenfalls folgende Regelung anwendbar:

"Hypothetischer Investor": bezeichnet [im Hinblick auf einen Korbbestandteil] einen hypothetischen Investor in den [Basiswert][jeweiligen Korbbestandteil].]

[Im Falle von *inflationengebundener Verzinsung*:

"Index": ist der unrevidierte Harmonisierte Verbraucherpreisindex (ohne Tabak) für die Euro-Zone, der monatlich vom Statistischen Amt der Europäischen Gemeinschaft (nachfolgend **"Indexsponsor"** genannt) berechnet wird, und welcher am Zinsfeststellungstag unter [www.ec.europa.eu/eurostat][www.aft.gouv.fr][**andere Internetseite einfügen: [●]**] veröffentlicht wird (Informationen über die vergangene und zukünftige Wertentwicklung sind zu Informationszwecken ferner auf der Bildschirmseite abrufbar).

Wird der Index nicht mehr vom Indexsponsor, sondern von einer anderen Person, Gesellschaft oder Institution, die die Berechnungsstelle für geeignet hält (der **"Nachfolgesponsor"**) berechnet und veröffentlicht, so wird der anwendbare Zinssatz auf der Grundlage des vom Nachfolgesponsor berechneten und veröffentlichten Index berechnet. Jede hier enthaltene Bezugnahme auf den Indexsponsor gilt, sofern es der Zusammenhang erlaubt, als Bezugnahme auf den Nachfolgesponsor.

Wird der Index zu irgendeiner Zeit aufgehoben und/oder durch einen anderen Index ersetzt, legt die Berechnungsstelle nach billigem Ermessen fest, welcher Index künftig für die Berechnung des anwendbaren Zinssatzes zugrunde zu legen ist (der **"Nachfolgeindex"**). Der Nachfolgeindex sowie der Zeitpunkt seiner erstmaligen Anwendung werden so bald wie möglich, jedoch keinesfalls später als am Zinsfeststellungstag, bekannt gemacht. Jede hier enthaltene Bezugnahme auf den Index gilt, sofern es der Zusammenhang erlaubt, als Bezugnahme auf den Nachfolgeindex.

Ist nach Ansicht der Berechnungsstelle (i) die Festlegung eines Nachfolgeindex aus welchen Gründen auch immer nicht möglich, oder (ii) nimmt der Indexsponsor nach dem Ausgabetag eine wesentliche Veränderung hinsichtlich der Berechnungsmethode zur Bestimmung des Index vor oder verändert der Indexsponsor den Index auf irgendeine andere Weise wesentlich, wird die Berechnungsstelle für die Weiterrechnung und Veröffentlichung des Index auf der

Grundlage des bisherigen Indexkonzeptes und des letzten festgestellten Wertes des Index Sorge tragen.]

[Für den Fall eines Index als Basiswert bzw. Korbbestandteil ist gegebenenfalls folgende Regelung anwendbar:

["Indexsponsor": ist [•].]

"Indexbestandteile": sind die dem [Basiswert][jeweiligen Korbbestandteil] zugrundeliegenden Werte.

"Indexbörse": sind die Wertpapierbörsen/Handelssysteme, an denen Indexbestandteile gehandelt werden, die in den Index einbezogen sind und von der Referenzstelle zur Berechnung des Index herangezogen werden.]

["Kaufmännische Rundung": ist der Vorgang des Abrundens oder Aufrundens. Wenn die Ziffer an der ersten wegfallenden Nachkommastelle eine 1, 2, 3 oder 4 ist, dann wird abgerundet. Ist die Ziffer an der ersten wegfallenden Nachkommastelle eine 5, 6, 7, 8 oder 9, dann wird aufgerundet.]

["Korbbestandteil mit der besten Entwicklung": ist die von der Berechnungsstelle ermittelte beste Entwicklung der jeweiligen Korbbestandteile, wobei die Entwicklung jedes Korbbestandteils durch Division des entsprechenden Referenzpreises durch den entsprechenden Startkurs berechnet wird.]

["Korbbestandteil mit der schlechtesten Entwicklung": ist die von der Berechnungsstelle ermittelte schlechteste Entwicklung der jeweiligen Korbbestandteile, wobei die Entwicklung jedes Korbbestandteils durch Division des entsprechenden Referenzpreises durch den entsprechenden Startkurs berechnet wird.]

["Lock-In-Faktor": [entspricht der Differenz zwischen (i) dem Quotienten aus (x) dem höchsten Wert des [Basiswerts] [Korbbestandteils mit der [besten][schlechtesten] Entwicklung], der an einem der [Jährlichen] Lock-In-Tage festgestellt wurde multipliziert mit [•] % und (y) dem Startkurs [des Korbbestandteils mit der [besten][schlechtesten] Entwicklung] und (ii) 1.] **[andere Definition für Lock-In-Faktor einfügen: •]]**

["Lock-In-Tage": sind [•] [die in der am Ende des § 4 stehenden Tabelle angegebenen Lock-In-Tage].]

[Für den Fall eines Fondsanteils als Basiswert bzw. Korbbestandteil ist gegebenenfalls folgende Regelung anwendbar:

"Manager": ist [•] [der dem Fondsanteil in der am Ende des § 4 stehenden Tabelle [in Bezug auf jeden Korbbestandteil jeweils] zugewiesene Manager].]

["Maßgebliche Festgelegte Währung": bezeichnet [•].]

[Für den Fall eines Terminkontraktes als Basiswert bzw. Korbbestandteil ist gegebenenfalls folgende Regelung anwendbar:

"Maßgeblicher Terminkontrakt": ist der dem Wertpapier als [Basiswert][Korbbestandteil] jeweils zugrundeliegende Terminkontrakt.]

["Maßgeblicher Satz": bezeichnet die Bezugsgröße für einen Repräsentativen Betrag in der Maßgeblichen Festgelegten Währung für einen Zeitraum (falls auf die Bezugsgröße

anwendbar oder hierfür geeignet), welcher der Festgelegten Laufzeit entspricht und am Wirksamkeitstag beginnt.]

["**Maßgebliche Zeit**": bezeichnet in Bezug auf einen Zinsfeststellungstag 11:00 Uhr [Londoner][Pariser][New Yorker][Brüsseler][•] Ortszeit.]

["**Mindestrückzahlungsbetrag**": entspricht **Summe aus Basisbetrag und mindestens zu zahlendem Zusatzbetrag einfügen**: [•].][dem in der am Ende des § 4 stehenden Tabelle angegebenen Mindestrückzahlungsbetrag.]]

["**Mindestzinssatz**": entspricht [[•] % p.a.][dem in der am Ende des § 4 stehenden Tabelle angegebenen Mindestzinssatz].]

["**Multiplikator**": entspricht [•][dem in der am Ende des § 4 stehenden Tabelle angegebenen Multiplikator].]

Für den Fall eines Fondsanteils als Basiswert bzw. Korbbestandteil ist gegebenenfalls folgende Regelung anwendbar:

"**Nettoinventarwert**": ist der Nettoinventarwert des [Basiswerts][jeweiligen Korbbestandteils], wie er in der [jeweiligen] Fondsdokumentation des [jeweiligen] Fonds beschrieben wird.]

["**New York Maßgebliche Zeit**": bezeichnet in Bezug auf einen Zinsfeststellungstag 11:00 Uhr New York Ortszeit.]

["**New York Referenzbanken**": bezeichnet vier von der Berechnungsstelle im Interbankenmarkt in New York ausgewählte Großbanken.]

["**Partizipationsfaktor**": ist [•] [der dem Wertpapier [in der am Ende des § 4 stehenden Tabelle zugewiesene Partizipationsfaktor.] [der in der am Ende des § 4 stehenden Tabelle zugewiesene indikative Partizipationsfaktor, der [am [Festlegungstag][•] [gemäß diesen Wertpapierbedingungen] verbindlich festgelegt und auf der Internetseite www.derivate.bnpparibas.com veröffentlicht wird.]]]

["**Referenzbanken**": bezeichnet vier von der Berechnungsstelle im Interbankenmarkt in [der Euro-Zone][New York][Zürich][London][•] ausgewählte Großbanken.]

Für den Fall eines Abstellens auf die Referenzstelle ist folgende Regelung anwendbar:

"**Referenzpreis**": ist

[der am Bewertungstag von der Referenzstelle als [•][[offizieller] Schlusskurs] [bzw. bei [Basiswerten][Korbbestandteilen], die an der Borsa Italiana (MTA) notiert werden, der als Schlusskurs (Reference Close)][festgestellte] [und] [auf der in der am Ende des § 4 stehenden Tabelle aufgeführten Internetseite] veröffentlichte [Kurs][Nettoinventarwert] des [Basiswerts][jeweiligen Korbbestandteils].]

Variante bei finaler Durchschnittsbetrachtung: [das arithmetische Mittel der an den Bewertungstagen von der Referenzstelle festgestellten und veröffentlichten [Schlusskurse] [•] des Basiswerts.] [das arithmetische Mittel der von der Berechnungsstelle an den Bewertungstagen von den in der am Ende des § 4 stehenden Tabelle den jeweiligen Korbbestandteilen zugewiesenen Referenzstellen jeweils als [•] [Schlusskurs] festgestellten und veröffentlichten [Kurse] [bzw.] [Nettoinventarwerte] [aller Korbbestandteile] [der **Anzahl einfügen**: [•]] Korbbestandteile mit der [besten] [schlechtesten] Entwicklung] [unter

Berücksichtigung ihrer jeweiligen Gewichtung] [unter Berücksichtigung der jeweiligen Anzahl je Korbbestandteil].] [das arithmetische Mittel der Korbentwicklung an sämtlichen Bewertungstagen. Die Korbentwicklung entspricht der Summe der Korbbestandteilsentwicklungen an dem jeweiligen Bewertungstag. Die Korbbestandteilsentwicklung eines Korbbestandteils wiederum entspricht dem von der in der am Ende des § 4 stehenden Tabelle dem jeweiligen Korbbestandteil zugewiesenen Referenzstelle als [●] [Schlusskurs] festgestellten und veröffentlichten [Kurs] [bzw.] [Nettoinventarwert] des jeweiligen Korbbestandteils am jeweiligen Bewertungstag dividiert durch den Startkurs [unter Berücksichtigung ihrer jeweiligen Gewichtung]].]

[im Fall eines Korbes gegebenenfalls einfügen:

[im Fall einer Addition mit Durchschnittsbildung einfügen: das am Bewertungstag von der Berechnungsstelle ermittelte arithmetische Mittel der von den in der am Ende des § 4 stehenden Tabelle den jeweiligen Korbbestandteilen zugewiesenen Referenzstellen jeweils als [●] [Schlusskurs] festgestellten und veröffentlichten [Kurse] [bzw.] [Nettoinventarwerte] [aller Korbbestandteile] [der **Anzahl einfügen:** [●]] Korbbestandteile mit der [besten] [schlechtesten] Entwicklung] [unter Berücksichtigung ihrer jeweiligen Gewichtung] [unter Berücksichtigung der jeweiligen Anzahl je Korbbestandteil].]

[im Fall einer Addition ohne Durchschnittsbildung einfügen: die am Bewertungstag von der Berechnungsstelle ermittelte Summe der von den in der am Ende des § 4 stehenden Tabelle den jeweiligen Korbbestandteilen zugewiesenen Referenzstellen jeweils als [●] [Schlusskurs] festgestellten und veröffentlichten [Kurse] [bzw.] [Nettoinventarwerte] [aller Korbbestandteile] [der **Anzahl einfügen:** [●]] Korbbestandteile mit der [besten] [schlechtesten] Entwicklung] [unter Berücksichtigung ihrer jeweiligen Gewichtung] [unter Berücksichtigung der jeweiligen Anzahl je Korbbestandteil].]

[Für den Fall eines Abstellens auf die Terminbörse ist folgende Regelung anwendbar:

"Referenzpreis": ist

[der am Bewertungstag von der Terminbörse festgestellte und veröffentlichte [Schlussabrechnungspreis] [EDSP] [Final Cash Settlement Price] [●] für [Optionskontrakte] [bzw.] [Terminkontrakte] [●] bezogen auf den [Basiswert][jeweiligen Korbbestandteil].]

[Variante bei finaler Durchschnittsbetrachtung: [das arithmetische Mittel der an den Bewertungstagen an der Terminbörse festgestellten und veröffentlichten [Schlusskurse] [●] des Basiswerts.] [das arithmetische Mittel der von der Berechnungsstelle an den Bewertungstagen von den den jeweiligen Korbbestandteilen zugewiesenen Terminbörsen jeweils als [●] [Schlusskurs] festgestellten und veröffentlichten [Kurse] [bzw.] [Nettoinventarwerte] [aller Korbbestandteile] [der **Anzahl einfügen:** [●]] Korbbestandteile mit der [besten] [schlechtesten] Entwicklung] [unter Berücksichtigung ihrer jeweiligen Gewichtung] [unter Berücksichtigung der jeweiligen Anzahl je Korbbestandteil].] [das arithmetische Mittel der Korbentwicklung an sämtlichen Bewertungstagen. Die Korbentwicklung entspricht der Summe der Korbbestandteilsentwicklungen an dem jeweiligen Bewertungstag. Die Korbbestandteilsentwicklung eines Korbbestandteils wiederum

entspricht dem von der in der am Ende des § 4 stehenden Tabelle dem jeweiligen Korbbestandteil zugewiesenen Terminbörse als [•] [Schlusskurs] festgestellten und veröffentlichten [Kurs] [bzw.] [Nettoinventarwert] des jeweiligen Korbbestandteils am jeweiligen Bewertungstag dividiert durch den Startkurs [unter Berücksichtigung ihrer jeweiligen Gewichtung].]

[im Fall eines Korbes gegebenenfalls einfügen:

[im Fall einer Addition mit Durchschnittsbildung einfügen: das am Bewertungstag von der Berechnungsstelle ermittelte arithmetische Mittel]

[im Fall einer Addition ohne Durchschnittsbildung einfügen: die am Bewertungstag von der Berechnungsstelle ermittelte Summe]

der von der [jeweiligen] Terminbörse festgestellten und veröffentlichten [•] [Kurse] [Schlussabrechnungspreise] für [Terminkontrakte] [und] [Optionen] auf [jeden der Korbbestandteile] [die **[Anzahl einfügen: [•]]** Korbbestandteile mit der [besten] [schlechtesten] Entwicklung] [unter Berücksichtigung ihrer jeweiligen Gewichtung] [unter Berücksichtigung der jeweiligen Anzahl je Korbbestandteil].]

[Gegebenenfalls ist folgende Verschiebungs-Regelung anwendbar:

Sollte der Referenzpreis [in Bezug auf [die Aktie] [den Index] [den Terminkontrakt] [das Metall] [den Rohstoff] [den Fondsanteil] [den Währungswechselkurs] [als Korbbestandteil]] am Bewertungstag nicht festgestellt werden, liegt keine Marktstörung gemäß § 6 vor und ist der Referenzpreis [in Bezug auf den [jeweiligen] Korbbestandteil]

[[a)] der [offizielle] [Schlusskurs][•], dann ist der am unmittelbar nachfolgenden Handelstag von der Referenzstelle als [offizieller] [Schlusskurs][•] [festgestellte und] veröffentlichte Kurs der Referenzpreis [in Bezug auf den [jeweiligen] Korbbestandteil] [.] [.] [bzw.]

[[b)] der [Schlussabrechnungspreis] [EDSP] [Final Cash Settlement Price] [•], dann gilt für die Feststellung des Referenzpreises [in Bezug auf den [jeweiligen] Korbbestandteil] die Regelung der [Terminbörse] [Referenzstelle] (wie z. B. Vorverlegung bei Feiertagen).]

[Gegebenenfalls ist folgende Verschiebungs-Regelung anwendbar:

Sollte der Referenzpreis [in Bezug auf [die Aktie] [den Index] [den Terminkontrakt] [das Metall] [den Rohstoff] [den Fondsanteil] [den Währungswechselkurs] [als Korbbestandteil]] am Bewertungstag nicht festgestellt werden und liegt keine Marktstörung gemäß § 6 vor, dann findet die für den Bewertungstag vorgesehene Regelung [in Bezug auf [die Aktie] [den Index] [den Terminkontrakt] [das Metall] [den Rohstoff] [den Fondsanteil] [den Währungswechselkurs] [als Korbbestandteil]] Anwendung.

[Für den Fall eines Index als Basiswert bzw. Korbbestandteil ist gegebenenfalls folgende Regelung anwendbar:

Bei der Bestimmung des Referenzpreises entspricht ein Indexpunkt [•].]

["Referenzstelle": ist [•] [die in der am Ende des § 4 stehenden Tabelle [dem Basiswert] [jeweiligen Korbbestandteil] zugewiesene Referenzstelle.]]

["Referenzwährung": ist [●] [die dem [Basiswert][jeweiligen Korbbestandteil] in der am Ende des § 4 stehenden Tabelle zugewiesene Referenzwährung.]]

["Repräsentativer Betrag": bezeichnet einen Betrag, der für eine einzelne Transaktion am maßgeblichen Markt zur entsprechenden Zeit repräsentativ ist.]

[Wenn der Referenzpreis der Schlussabrechnungspreis ist, ist die folgende Regelung anwendbar:

"Schlussabrechnungspreis": ist der für den [Basiswert][jeweiligen Korbbestandteil] am Bewertungstag von der Terminbörse festgestellte und veröffentlichte Preis. Maßgebend für diesen Preis ist der Durchschnitt der Berechnungen zu einem von der Terminbörse festgelegten Zeitpunkt.]

["Schwellenwert": ist [●] [der dem [Basiswert][jeweiligen Korbbestandteil] in der am Ende des § 4 stehenden Tabelle zugewiesene Schwellenwert.]]

[Für den Fall eines Abstellens auf die Referenzstelle ist folgende Regelung anwendbar:

["Startkurs": ist (vorbehaltlich sonstiger Bestimmungen dieser Wertpapierbedingungen)

[Variante bei festgelegtem Startkurs: [●] [der dem [jeweiligen] Wertpapier in der am Ende des § 4 stehenden Tabelle [in Bezug auf jeden Korbbestandteil jeweils] zugewiesene Startkurs.]]

[Variante bei initialer Durchschnittsbetrachtung: [das arithmetische Mittel der an den Festlegungstagen von der Referenzstelle festgestellten und veröffentlichten [Schlusskurse] [●] des Basiswerts.] [das arithmetische Mittel der von der Berechnungsstelle an den Festlegungstagen von den in der am Ende des § 4 stehenden Tabelle den jeweiligen Korbbestandteilen zugewiesenen Referenzstellen jeweils als [●] [Schlusskurs] festgestellten und veröffentlichten [Kurse] [bzw.] [Nettoinventarwerte] [aller Korbbestandteile] [der **[Anzahl einfügen: [●]]** Korbbestandteile mit der [besten] [schlechtesten] Entwicklung] [unter Berücksichtigung ihrer jeweiligen Gewichtung] [unter Berücksichtigung der jeweiligen Anzahl je Korbbestandteil.] [im Hinblick auf einen Korbbestandteil das arithmetische Mittel der an den Festlegungstagen von der in der am Ende des § 4 stehenden Tabelle dem jeweiligen Korbbestandteil zugewiesenen Referenzstelle als [●] [Schlusskurs] festgestellten und veröffentlichten [Kurse] [bzw.] [Nettoinventarwerte] des jeweiligen Korbbestandteils.]]

[Variante bei noch nicht festgelegtem Startkurs:

der am Festlegungstag von der Referenzstelle [als [[offizieller] Schlusskurs] [●]] [bzw. bei [Basiswerten][Korbbestandteilen], die an der Borsa Italiana (MTA) notiert werden, der als Schlusskurs (Reference Close)] [festgestellte] [und] [auf der in der am Ende des § 4 stehenden Tabelle aufgeführten Internetseite] veröffentlichte [offizielle] [Kurs] [Nettoinventarwert] des [Basiswerts][jeweiligen Korbbestandteils].]

[Variante bei Best Entry:

[der innerhalb des Zeitraums vom [●] bis zum Startkurs-Festlegungstag (jeweils einschließlich) von der Referenzstelle veröffentlichte [niedrigste] [höchste] [Schlusskurs] **[anderen maßgeblichen Kurs einfügen: [●]]** des Basiswerts.] [der [niedrigste] [höchste] [Schlusskurs] **[anderen maßgeblichen Kurs einfügen: [●]]** des Basiswerts, der an den Startkurs-Festlegungstagen von der Referenzstelle

veröffentlicht wurde.]]

[im Fall eines Korbes gegebenenfalls einfügen:

[im Fall einer Addition mit Durchschnittsbildung einfügen: das am Festlegungstag von der Berechnungsstelle ermittelte arithmetische Mittel der von den in der am Ende des § 4 stehenden Tabelle den jeweiligen Korbbestandteilen zugewiesenen Referenzstellen jeweils [als [Schlusskurs] [●]] festgestellten und veröffentlichten [offiziellen] [Kurse] [bzw.] [Nettoinventarwerte] aller Korbbestandteile [unter Berücksichtigung ihrer jeweiligen Gewichtung] [unter Berücksichtigung der jeweiligen Anzahl je Korbbestandteil] [, wobei jeder Korbbestandteil unabhängig von dem tatsächlich festgestellten Wert höchstens mit dem jeweiligen Maximalkurs berücksichtigt wird].]

[im Fall einer Addition ohne Durchschnittsbildung einfügen: die am Festlegungstag von der Berechnungsstelle ermittelte Summe der von den in der am Ende des § 4 stehender Tabelle den jeweiligen Korbbestandteilen zugewiesenen Referenzstellen jeweils [als [Schlusskurs] [●]] festgestellten und veröffentlichten [offiziellen] [Kurse] [bzw.] [Nettoinventarwerte] aller Korbbestandteile [unter Berücksichtigung ihrer jeweiligen Gewichtung] [unter Berücksichtigung der jeweiligen Anzahl je Korbbestandteil] [, wobei jeder Korbbestandteil unabhängig von dem tatsächlich festgestellten Wert höchstens mit dem jeweiligen Maximalkurs berücksichtigt wird]. **[im**

Fall eines börsengehandelten Korbfondsanteils gegebenenfalls einfügen: Bei der Berechnung wird in Bezug auf einen börsengehandelten Korbfondsanteil entweder der am Festlegungstag von der in der am Ende des § 4 stehenden Tabelle bestimmten Referenzstelle oder der am Festlegungstag von dem in der am Ende des § 4 stehenden Tabelle bestimmten Administrator als Referenzstelle jeweils [als [Schlusskurs] [●]] festgestellte und veröffentlichte [offizielle] Kurs bzw. Nettoinventarwert des [jeweiligen] Korbfondsanteils verwendet, je nachdem welcher Wert [höher] [niedriger] ist.]]

[Für den Fall eines Abstellens auf die Terminbörse ist folgende Regelung anwendbar:

"Startkurs": ist

[der am Festlegungstag von der Terminbörse festgestellte und veröffentlichte [Schlussabrechnungspreis] [EDSP] [Final Cash Settlement Price] [●] für [Optionskontrakte] [bzw.] [Terminkontrakte] [●] bezogen auf den [Basiswert][jeweiligen Korbbestandteil].]

[Variante bei initialer Durchschnittsbetrachtung: [das arithmetische Mittel der an den Festlegungstagen von der Terminbörse festgestellten und veröffentlichten [Schlusskurse] [●] des Basiswerts.] [das arithmetische Mittel der von der Berechnungsstelle an den Festlegungstagen von der den jeweiligen Korbbestandteilen zugewiesenen Terminbörsen jeweils als [●] [Schlusskurs] festgestellten und veröffentlichten [Kurse] [bzw.] [Nettoinventarwerte] [aller Korbbestandteile] [der **[Anzahl einfügen:** [●]] Korbbestandteile mit der [besten] [schlechtesten] Entwicklung] [unter Berücksichtigung ihrer jeweiligen Gewichtung] [unter Berücksichtigung der jeweiligen Anzahl je Korbbestandteil] [im Hinblick auf einen Korbbestandteil das arithmetische Mittel der an den Festlegungstagen von der in der am Ende des § 4 stehenden Tabelle dem jeweiligen Korbbestandteil zugewiesenen Terminbörse als [●] [Schlusskurs] festgestellten und veröffentlichten

[Kurse] [bzw.] [Nettoinventarwerte] des jeweiligen Korbbestandteils.]]

[Variante bei Best Entry:

[der innerhalb des Zeitraums vom [●] bis zum Startkurs-Festlegungstag (jeweils einschließlich) von der Terminbörse festgestellte und veröffentlichte [niedrigste] [höchste] [Schlusskurs] [Schlussabrechnungspreis] [EDSP] [Final Cash Settlement Price] **[anderen maßgeblichen Kurs einfügen: [●]]** des Basiswerts.] [der [niedrigste] [höchste] [Schlusskurs] [Schlussabrechnungspreis] [EDSP] [Final Cash Settlement Price] **[anderen maßgeblichen Kurs einfügen: [●]]** des Basiswerts, der an den Startkurs-Festlegungstagen von der Terminbörse festgestellt und veröffentlicht wurde.]]

[im Fall eines Korbes gegebenenfalls einfügen:

[im Fall einer Addition mit Durchschnittsbildung einfügen: das am Festlegungstag von der Berechnungsstelle ermittelte arithmetische Mittel]

[im Fall einer Addition ohne Durchschnittsbildung einfügen: die am Festlegungstag von der Berechnungsstelle ermittelte Summe]

der von der [jeweiligen] Terminbörse festgestellten und veröffentlichten [●] [Kurse] [Schlussabrechnungspreise] für [Terminkontrakte] [und] [Optionen] auf [jeden der Korbbestandteile] [unter Berücksichtigung ihrer jeweiligen Gewichtung] [unter Berücksichtigung der jeweiligen Anzahl je Korbbestandteil].]

[Gegebenenfalls ist folgende Regelung anwendbar:

Der Startkurs wird am [●] auf der Internetseite [www.derivate.bnpparibas.com] [●] veröffentlicht.]

[Gegebenenfalls ist folgende Verschiebungs-Regelung anwendbar:

Sollte der Startkurs [in Bezug auf [die Aktie] [den Index] [den Terminkontrakt] [das Metall] [den Rohstoff] [den Fondsanteil] [den Währungswechsellkurs] [als Korbbestandteil]] am Festlegungstag nicht festgestellt werden, liegt keine Marktstörung gemäß § 6 vor und ist der Startkurs [in Bezug auf den [jeweiligen] Korbbestandteil]

[[a)]der [Schlusskurs][●], dann ist der am unmittelbar nachfolgenden Handelstag von der Referenzstelle als [Schlusskurs][●] [festgestellte und] veröffentlichte Kurs der Startkurs [in Bezug auf den [jeweiligen] Korbbestandteil] [.] [.] [bzw.]]

[[b)]der [Schlussabrechnungspreis] [EDSP] [Final Cash Settlement Price] [●], dann gilt für die Feststellung des Startkurses [in Bezug auf den [jeweiligen] Korbbestandteil] die Regelung der [Terminbörse] [Referenzstelle] (wie z. B. Vorverlegung bei Feiertagen).]

[Gegebenenfalls ist folgende Verschiebungs-Regelung anwendbar:

Sollte der Startkurs [in Bezug auf [die Aktie] [den Index] [den Terminkontrakt] [das Metall] [den Rohstoff] [den Fondsanteil] [den Währungswechsellkurs] [als Korbbestandteil]] am Festlegungstag nicht festgestellt werden und liegt keine Marktstörung gemäß § 6 vor, dann findet die für den Festlegungstag vorgesehene Regelung [in Bezug auf [die Aktie] [den Index] [den Terminkontrakt] [das Metall] [den Rohstoff] [den Fondsanteil] [den Währungswechsellkurs] [als Korbbestandteil]] Anwendung.]

[Für den Fall eines Index als Basiswert bzw. Korbbestandteil ist gegebenenfalls folgende Regelung anwendbar:

Bei der Bestimmung des Startkurses entspricht ein Indexpunkt [•].]

["**Startkurs-Festlegungstag**": ist [[•] [der in der am Ende des § 4 stehenden Tabelle angegebene Startkurs-Festlegungstag]. Sollte an diesem Tag der [Schlusskurs] [Schlussabrechnungspreis] [EDSP] [Final Cash Settlement Price] [•] des Basiswerts nicht festgelegt werden und liegt keine Marktstörung gemäß § 6 vor, dann ist der am [unmittelbar nachfolgenden Handelstag][**anderen maßgeblichen Tag einfügen:** [•]] von der Referenzstelle veröffentlichte [Schlusskurs] [Schlussabrechnungspreis] [EDSP] [Final Cash Settlement Price] [**anderen maßgeblichen Kurs einfügen:** [•]] des Basiswerts für die Ermittlung des Startkurses maßgeblich.] [jeder der in der am Ende des § 4 stehenden Tabelle angegebenen Startkurs-Festlegungstage. [Wenn einer der Startkurs-Festlegungstage kein Handelstag ist, dann ist der nächste folgende Bankgeschäftstag, der ein Handelstag ist, der entsprechende Startkurs-Festlegungstag.]]

[Gegebenenfalls ist folgende Verschiebungs-Regelung im Falle einer Marktstörung anwendbar:

Im Falle einer Marktstörung im Sinne des § 6 wird der Startkurs-Festlegungstag **maximal** um [•] Handelstage verschoben.]

[Für den Fall eines Fondsanteils als Basiswert bzw. Korbbestandteil ist gegebenenfalls folgende Regelung anwendbar:

"**Sub-Manager**": ist [•] [der dem Fondsanteil in der am Ende des § 4 stehenden Tabelle [in Bezug auf jeden Korbbestandteil jeweils] zugewiesene Sub-Manager.]]

[Für den Fall einer Aktie oder eines Index als Basiswert bzw. Korbbestandteil ist die folgende Regelung anwendbar:

"**Terminbörse**": ist [•] [die dem [Basiswert][jeweiligen Korbbestandteil] in der am Ende des § 4 stehenden Tabelle zugewiesene Terminbörse.]]

[Für den Fall eines Terminkontraktes als Basiswert bzw. Korbbestandteil ist gegebenenfalls folgende Regelung anwendbar:

"**Verfalltermin**": ist der Termin, an dem der jeweils Maßgebliche Terminkontrakt verfällt.]

[Für den Fall eines Fondsanteils als Basiswert bzw. Korbbestandteil ist gegebenenfalls folgende Regelung anwendbar:

"**Verwahrstelle**": ist [•] [die dem Fondsanteil in der am Ende des § 4 stehenden Tabelle [in Bezug auf jeden Korbbestandteil jeweils] zugewiesene Verwahrstelle.]]

["**Verzinsungsbeginn**": ist [der Ausgabetag][•].]

["Wertentwicklung": entspricht

[im Hinblick auf den Bewertungstag der in Prozent ausgedrückten Differenz zwischen (i) dem Quotienten aus (x) dem maßgeblichen Referenzpreis und (y) dem Startkurs und (ii) [•]:

$$\left[\left(\frac{\text{Referenzpreis}}{\text{Startkurs}} \right) [-[•]] * 100 \% \right]$$

[Referenzpreis / Startkurs]

$$\left[\left(\frac{\text{Referenzpreis}}{1} \right) [-[•]] \right]$$

$$[[•] - (\text{Referenzpreis} / \text{Startkurs})]$$

[der Summe der Entwicklungen der Korbbestandteile. Die "**Entwicklung eines Korbbestandteils**" wird ermittelt, indem [die Differenz aus dem Referenzpreis und dem Startkurs] [die Differenz aus dem Startkurs und dem Referenzpreis] [der Referenzpreis] des jeweiligen Korbbestandteils durch den Startkurs des jeweiligen Korbbestandteils geteilt wird und das Ergebnis dieser Berechnung [, abzüglich [•],] mit dem Gewichtungsfaktor multipliziert wird.]]

["Wertpapierinhaber-Wahlrückzahlungstag": ist [[jeweils] [•]] [[jeweils] der in der am Ende des § 4 stehenden Tabelle angegebene Wertpapierinhaber-Wahlrückzahlungstag].]

["Wirksamkeitstag": bezeichnet den ersten Tag der Zinsperiode, auf die sich ein Zinsfeststellungstag bezieht.]

["Zinsfeststellungstag": bezeichnet in Bezug auf den Zinssatz und eine Zinsperiode [den Tag, der [zwei Bankgeschäftstage] **andere maßgebliche Tage einfügen: [•]** vor dem ersten Tag der betreffenden Zinsperiode liegt] **gegebenenfalls andere Definition des Zinsfeststellungstags einfügen: [•]**.]

["Zinsperiode": ist [jeweils der Zeitraum ab einschließlich dem Verzinsungsbeginn bis ausschließlich zum ersten Zinszahlungstag und danach ab einschließlich jedem Zinszahlungstag bis ausschließlich zum nächstfolgenden Zinszahlungstag] [jeweils die in der am Ende des § 4 stehenden Tabelle angegebene Zinsperiode].]

["Zinszahlungstag": ist [jeweils [jährlich][halbjährlich][vierteljährlich][•] nachträglich der [•], beginnend am [•][und endend am Fälligkeitstag], der [nicht] unter dem Vorbehalt der Geschäftstagekonvention steht.] [[jeweils] der in der am Ende des § 4 stehenden Tabelle angegebene Zinszahlungstag.]]

Für den Fall einer festen Verzinsung anwendbar:

"Zinssatz": entspricht [[•] % p.a.][dem in der am Ende des § 4 stehenden Tabelle angegebenen Zinssatz].]

Für den Fall einer Step-up Verzinsung anwendbar:

"Zinssatz": entspricht [jeweils dem in der am Ende des § 4 stehenden Tabelle für die jeweilige Zinsperiode angegebenen Zinssatz.] [jeweils dem folgenden Zinssatz:

[•]% p.a. ab dem Verzinsungsbeginn (einschließlich) bis zum [•] (ausschließlich)

[[•]% p.a. ab dem [•] (einschließlich) bis zum [•] (ausschließlich)]

gegebenenfalls Zinssatz für weitere Zinsperioden einfügen: •

[•]% p.a. ab dem [•] (einschließlich) bis zum Fälligkeitstag (ausschließlich).]]

["Zinstagequotient"]: bezeichnet bei der Berechnung eines Zinsbetrags in Bezug auf ein Wertpapier für einen beliebigen Zeitraum (ab dem ersten Tag des betreffenden Zeitraumes (einschließlich) bis zum letzten Tag dieses Zeitraumes (ausschließlich)) (unabhängig davon, ob dieser Zeitraum eine Zinsperiode ist, der **"Zinsberechnungszeitraum"**):

[Bei "Actual/365 (Fixed)", "Act/365 (Fixed)", "A/365 (Fixed)" oder "A/365F" ist folgende Regelung anwendbar: die tatsächliche Anzahl von Tagen im Zinsberechnungszeitraum dividiert durch 365.]

[Bei "Actual/360", "Act/360" oder "A/360" ist folgende Regelung anwendbar: die tatsächliche Anzahl von Tagen im Zinsberechnungszeitraum dividiert durch 360.]

[Bei "30/360", "360/360" oder "Bond Basis" ist folgende Regelung anwendbar: die Anzahl von Tagen im Zinsberechnungszeitraum dividiert durch 360 (wobei die Anzahl der Tage auf der Grundlage eines Jahres von 360 Tagen mit zwölf Monaten zu je 30 Tagen zu berechnen ist (es sei denn, (i) der letzte Tag des Zinsberechnungszeitraums fällt auf den 31. Tag eines Monats, während der erste Tag des Zinsberechnungszeitraums weder auf den 30. noch auf den 31. Tag eines Monats fällt; in diesem Fall ist der Monat des letzten Tages des Zinsberechnungszeitraums nicht als ein auf 30 Tage gekürzter Monat zu behandeln; oder (ii) der letzte Tag des Zinsberechnungszeitraums fällt auf den letzten Tag des Monats Februar; in diesem Fall ist der Monat Februar nicht als ein auf 30 Tage verlängerter Monat zu behandeln))])

[Bei "Actual/Actual (ICMA)" oder "Act/Act (ICMA)" ist folgende Regelung anwendbar:

- (i) falls der Zinsberechnungszeitraum kürzer als der Feststellungszeitraum ist bzw. dem Feststellungszeitraum entspricht, in den er fällt, die Anzahl von Tagen in diesem Zinsberechnungszeitraum geteilt durch das Produkt aus (1) der Anzahl der Tage in dem betreffenden Feststellungszeitraum und (2) der Anzahl der Feststellungszeiträume, die normalerweise in einem Jahr enden; und
- (ii) falls der Zinsberechnungszeitraum länger als ein Feststellungszeitraum ist, die Summe
 - (A) der Anzahl der Tage in dem betreffenden Zinsberechnungszeitraum, die in den Feststellungszeitraum fallen, in dem er beginnt, geteilt durch das Produkt aus (1) der Anzahl der Tage in dem betreffenden Feststellungszeitraum und (2) der Anzahl der Feststellungszeiträume, die normalerweise in einem Jahr enden; und
 - (B) der Anzahl der Tage in dem betreffenden Zinsberechnungszeitraum, die in den nächsten Feststellungszeitraum fallen, geteilt durch das Produkt aus (1) der Anzahl der Tage in dem betreffenden Feststellungszeitraum und (2) der Anzahl der Feststellungszeiträume, die normalerweise in einem Jahr enden.

Dabei gilt:

"Feststellungszeitraum" bezeichnet den Zeitraum ab einem Feststellungstag (einschließlich), der in ein beliebiges Jahr fällt, bis zum nächsten Feststellungstag (ausschließlich).

"Feststellungstag" bezeichnet den Zinszahlungstag.]]

["**Zürich Maßgebliche Zeit**": bezeichnet in Bezug auf einen Zinsfeststellungstag 11:00 Uhr Zürich Ortszeit.]

["**Zürich Referenzbanken**": bezeichnet vier von der Berechnungsstelle im Interbankenmarkt in Zürich ausgewählte Großbanken.]

§ 2

Verzinsung, Geschäftstagekonvention

[Für den Fall, dass die Wertpapiere nicht verzinst werden:

(1) **Verzinsung**

Die Wertpapiere werden nicht verzinst.

(2) **Geschäftstagekonvention**

Falls ein in diesen Wertpapierbedingungen bezeichneter Tag, der gemäß diesen Bedingungen der Anpassung entsprechend der Geschäftstagekonvention unterliegt, auf einen Tag fallen würde, der kein Bankgeschäftstag ist, so **[Bei der Following Business Day Convention ist folgende Regelung anwendbar:** wird dieser Tag auf den nächstfolgenden Bankgeschäftstag verschoben.][**Bei der Modified Following Business Day Convention ist folgende Regelung anwendbar:** wird dieser Tag auf den nächstfolgenden Bankgeschäftstag verschoben, es sei denn, dieser Tag würde dadurch in den nächstfolgenden Kalendermonat fallen; in diesem Fall wird dieser Tag auf den unmittelbar vorausgehenden Bankgeschäftstag vorgezogen] (die "**Geschäftstagekonvention**").[Der Wertpapierinhaber ist nicht berechtigt, Zinsen oder sonstige Zahlungen aufgrund der Verschiebung zu verlangen.]]

[Für den Fall einer festen Verzinsung anwendbar:

(1) **Zinssatz und Zinszahlungstage**

[Bei mehreren Zinszahlungstagen ist folgende Regelung anwendbar: Die Wertpapiere werden[, vorbehaltlich einer vorzeitigen Rückzahlung gemäß § 4,] bezogen auf den Nennwert ab einschließlich dem Verzinsungsbeginn bis ausschließlich zum ersten Zinszahlungstag und danach ab einschließlich jedem Zinszahlungstag bis ausschließlich zum nächstfolgenden Zinszahlungstag verzinst (jeweils eine "**Zinsperiode**"). Die Wertpapiere werden während der Zinsperiode mit dem Zinssatz je Zinsperiode verzinst. Die Zinsen sind nachträglich an jedem Zinszahlungstag fällig. Die erste Zinszahlung erfolgt am Ersten Zinszahlungstag.]

[Bei mehreren Zinszahlungstagen und einer Step-up Verzinsung ist folgende Regelung anwendbar: Die Wertpapiere werden[, vorbehaltlich einer vorzeitigen Rückzahlung gemäß § 4,] bezogen auf den Nennwert ab einschließlich dem Verzinsungsbeginn bis ausschließlich zum ersten Zinszahlungstag und danach ab einschließlich jedem Zinszahlungstag bis ausschließlich zum nächstfolgenden Zinszahlungstag verzinst (jeweils eine "**Zinsperiode**"). Die Wertpapiere werden mit dem jeweils maßgeblichen Zinssatz verzinst. Die Zinsen sind nachträglich an jedem Zinszahlungstag fällig. Die erste Zinszahlung erfolgt am Ersten Zinszahlungstag.]

[Im Falle eines einzigen Zinszahlungstages ist folgende Regelung anwendbar: Die Wertpapiere werden[, vorbehaltlich einer vorzeitigen Rückzahlung gemäß § 4,] bezogen auf den Nennwert ab einschließlich dem Verzinsungsbeginn bis ausschließlich zum

Zinszahlungstag verzinst (die "**Zinsperiode**"). Die Wertpapiere werden während der Zinsperiode mit dem Zinssatz verzinst. Die Zinsen sind nachträglich am Zinszahlungstag fällig.]

(2) **Zinsbetrag**

Der in Bezug auf ein Wertpapier am entsprechenden Zinszahlungstag von der Berechnungsstelle bestimmte zahlbare Zinsbetrag wird berechnet, indem das Produkt aus dem Zinssatz und dem Nennwert des entsprechenden Wertpapiers mit dem Zinstagequotienten multipliziert wird ("**Zinsbetrag**"). [Der Zinsbetrag wird gegebenenfalls auf [•] Nachkommastellen kaufmännisch gerundet.]

(3) **Geschäftstagekonvention**

Falls ein in diesen Wertpapierbedingungen bezeichneter Tag, der gemäß diesen Bedingungen der Anpassung entsprechend der Geschäftstagekonvention unterliegt, auf einen Tag fallen würde, der kein Bankgeschäftstag ist, so [Bei der Following Business Day Convention ist folgende Regelung anwendbar: wird dieser Tag auf den nächstfolgenden Bankgeschäftstag verschoben][Bei der Modified Following Business Day Convention ist folgende Regelung anwendbar: wird dieser Tag auf den nächstfolgenden Bankgeschäftstag verschoben, es sei denn, dieser Tag würde dadurch in den nächstfolgenden Kalendermonat fallen; in diesem Fall wird dieser Tag auf den unmittelbar vorausgehenden Bankgeschäftstag vorgezogen] (die "**Geschäftstagekonvention**"). [Bei "Keine Anpassung" ist folgende Regelung anwendbar: Der Wertpapierinhaber ist, je nach vorliegender Situation, weder berechtigt, weitere Zinsen oder sonstige Zahlungen aufgrund der Verschiebung zu verlangen noch muss er aufgrund der Verschiebung eine Kürzung der Zinsen hinnehmen.][Bei "Anpassung" ist folgende Regelung anwendbar: Der Wertpapierinhaber hat Anspruch auf weitere Zinszahlung für jeden Tag, um den der ursprünglich vorgesehene Zinszahlungstag nach hinten verschoben wird. [Für den Fall jedoch, dass der Zinszahlungstag auf den unmittelbar vorausgehenden Bankgeschäftstag vorgezogen wird, hat der Wertpapierinhaber nur Anspruch auf Zinsen bis zum tatsächlichen Zinszahlungstag, nicht jedoch bis zum ursprünglich vorgesehenen Zinszahlungstag.]]]

[Für den Fall einer Kombination von fester und variabler Verzinsung ist folgende Regelung anwendbar:

(1) **Zinssatz und Zinszahlungstage**

Die Wertpapiere werden[, vorbehaltlich einer vorzeitigen Rückzahlung gemäß § 4,] bezogen auf den Nennwert ab einschließlich dem Verzinsungsbeginn bis ausschließlich zum ersten Zinszahlungstag und danach ab einschließlich jedem Zinszahlungstag bis ausschließlich zum nächstfolgenden Zinszahlungstag mit dem jeweils maßgeblichen Zinssatz verzinst (jeweils eine "**Zinsperiode**"). Die Wertpapiere werden je Zinsperiode mit folgenden variablen bzw. festen Zinssätzen verzinst:

[Bei festem Zinssatz ist folgende Regelung anwendbar: [•]% p.a.] [Bei variablem Zinssatz ist folgende Regelung anwendbar: Variabler Zinssatz (wie nach Absatz (2) festgelegt)] ab dem Verzinsungsbeginn (einschließlich) bis zum [•] (ausschließlich).

[entsprechende Regelung für weitere Zinsperioden einfügen: [•]]

[Bei festem Zinssatz ist folgende Regelung anwendbar: [●]% p.a.] [Bei variablem Zinssatz ist folgende Regelung anwendbar: Variabler Zinssatz (wie nach Absatz (2) festgelegt)] ab dem [●] (einschließlich) bis zum Fälligkeitstag (ausschließlich).

Die Zinsen sind nachträglich an jedem Zinszahlungstag fällig. Die erste Zinszahlung erfolgt am Ersten Zinszahlungstag.

[Für den Fall einer variablen Verzinsung anwendbar:

(1) **Zinszahlungstage**

Die Wertpapiere werden[, vorbehaltlich einer vorzeitigen Rückzahlung gemäß § 4,] ab einschließlich dem Verzinsungsbeginn bis ausschließlich zum ersten Zinszahlungstag und danach ab einschließlich jedem Zinszahlungstag bis ausschließlich zum nächstfolgenden Zinszahlungstag (jeweils eine "Zinsperiode") bezogen auf ihren Nennwert mit dem maßgeblichen Zinssatz verzinst. Zinsen auf die Wertpapiere sind in Bezug auf einen Zinszahlungstag nachträglich am jeweiligen Zinszahlungstag fällig.

[Für den Fall einer Kombination von fester und variabler Verzinsung ist folgende Regelung anwendbar:

(2) **Variabler Zinssatz für den variablen Zinsanteil]**

[Für den Fall einer variablen Verzinsung anwendbar:

(2) **Zinssatz]**

[Für den Fall einer Kombination von fester und variabler Verzinsung und für den Fall einer variablen Verzinsung ist folgende Regelung anwendbar:

[Im Falle von Referenzzinssatz EURIBOR und Bildschirmfeststellung ist folgende Regelung anwendbar:

Der "Zinssatz" für jede Zinsperiode wird von der Berechnungsstelle zur bzw. etwa zur Maßgeblichen Zeit am entsprechenden Zinsfeststellungstag in Bezug auf die betreffende Zinsperiode wie folgt festgelegt[, wobei der Zinssatz unabhängig von der nachfolgenden Festlegung mindestens null beträgt]:

(a) Der Zinssatz ist

[Falls der Maßgebliche Satz auf dieser Bildschirmseite ein zusammengefasster Angebotssatz ist oder üblicherweise von einer einzigen Institution gestellt wird, ist folgende Regelung anwendbar: der Maßgebliche Satz, der zur Maßgeblichen Zeit am Zinsfeststellungstag auf der betreffenden Bildschirmseite erscheint[.] **[im Fall einer Marge einfügen:** [zuzüglich] [abzüglich] einer Marge von [●] [p.a.] (die "Marge").] **[im Fall eines Multiplikators einfügen:** multipliziert mit dem Multiplikator (der "Multiplikator").] **[im Fall, dass ein Mindestzinssatz Anwendung findet, einfügen:** Der Zinssatz für die betreffende Zinsperiode entspricht aber mindestens dem Mindestzinssatz] **[im Fall, dass ein Höchstzinssatz Anwendung findet, einfügen:** [Der Zinssatz für die betreffende Zinsperiode entspricht aber] [und] höchstens dem Höchstzinssatz].]

[Falls der Maßgebliche Satz ein arithmetisches Mittel ist, ist folgende Regelung anwendbar: das arithmetische Mittel der Maßgeblichen Sätze derjenigen Institutionen,

deren Maßgebliche Sätze zur Maßgeblichen Zeit am Zinsfeststellungstag auf der betreffenden Bildschirmseite erscheinen[.] **[im Fall einer Marge einfügen:** [zuzüglich] [abzüglich] einer Marge von [•] [p.a.] (die "Marge").] **[im Fall eines Multiplikators einfügen:** multipliziert mit dem Multiplikator (der "Multiplikator").] **[im Fall, dass ein Mindestzinssatz Anwendung findet, einfügen:** Der Zinssatz für die betreffende Zinsperiode entspricht aber mindestens dem Mindestzinssatz] **[im Fall, dass ein Höchstzinssatz Anwendung findet, einfügen:** [Der Zinssatz für die betreffende Zinsperiode entspricht aber] [und] höchstens dem Höchstzinssatz].]

[Im Falle von Linearer Interpolierung ist folgende Regelung anwendbar: Für die [erste][letzte] Zinsperiode findet Lineare Interpolierung Anwendung.

Für die [erste][letzte] Zinsperiode legt die Berechnungsstelle den Zinssatz für diese Zinsperiode am Zinsfeststellungstag in kaufmännisch vernünftiger Weise durch lineare Interpolierung zwischen zwei Sätzen fest, von denen der eine Satz für einen Zeitraum zu bestimmen ist, der der Länge der anwendbaren Zinsperiode am nächsten kommt, aber kürzer als diese ist und der andere Satz für einen Zeitraum zu bestimmen ist, der der Länge der anwendbaren Zinsperiode am nächsten kommt, aber länger als diese ist ("Lineare Interpolierung"). "Zeitraum" bezeichnet für diese Zwecke einen der folgenden Zeiträume: [einen Tag][eine Woche][einen Monat][zwei Monate][drei Monate][vier Monate][fünf Monate][•].]

(b) **Im Fall von vorübergehender Nichtverfügbarkeit der Bildschirmseite bzw. des [Maßgeblichen Satzes] [Zinssatzes] gilt:**

[Falls der Maßgebliche Satz ein zusammengefasster Angebotssatz ist oder üblicherweise von einer einzigen Institution gestellt wird, ist folgende Regelung anwendbar: Falls zur Maßgeblichen Zeit am Zinsfeststellungstag die Bildschirmseite nicht zur Verfügung steht oder kein Maßgeblicher Satz auf der Bildschirmseite erscheint,]

[Falls der Maßgebliche Satz ein arithmetisches Mittel ist, ist folgende Regelung anwendbar: Falls zur Maßgeblichen Zeit am Zinsfeststellungstag die Bildschirmseite nicht zur Verfügung steht oder weniger als drei Maßgebliche Sätze auf der Bildschirmseite erscheinen,]

wird die Berechnungsstelle [von den [Londoner] [•] Hauptniederlassungen jeder der Referenzbanken in der Euro-Zone deren jeweilige Angebotssätze (jeweils als Prozentsatz per Zinsperiode ausgedrückt) für Einlagen in der Maßgeblichen Festgelegten Währung für die betreffende Zinsperiode gegenüber führenden Banken im [Londoner] [•] Interbanken-Markt in der Euro-Zone zur Maßgeblichen Zeit am Zinsfeststellungstag anfordern. Falls zwei oder mehr Referenzbanken der Berechnungsstelle solche Angebotssätze nennen, ist der Zinssatz für die betreffende Zinsperiode das arithmetische Mittel (falls erforderlich, auf- oder abgerundet auf das nächste ein Tausendstel Prozent, wobei 0,0005 aufgerundet wird) dieser Angebotssätze **[Im Fall einer Marge ist folgende Regelung anwendbar:** [zuzüglich] [abzüglich] der Marge] **[im Fall eines Multiplikators einfügen:** multipliziert mit dem Multiplikator], wobei alle Festlegungen durch die Berechnungsstelle erfolgen.

Falls an einem Zinsfeststellungstag nur eine oder keine der Referenzbanken der Berechnungsstelle solche im vorstehenden Absatz beschriebenen Angebotssätze nennt, ist der Zinssatz für die betreffende Zinsperiode der Satz per Zinsperiode, den die

Berechnungsstelle als das arithmetische Mittel (falls erforderlich, auf- oder abgerundet auf das nächste ein Tausendstel Prozent, wobei 0,0005 aufgerundet wird) der Angebotssätze ermittelt, welche die Referenzbanken bzw. zwei oder mehrere von ihnen der Berechnungsstelle auf deren Anfrage als den jeweiligen Satz nennen, zu dem ihnen zur Maßgeblichen Zeit an dem betreffenden Zinsfeststellungstag Einlagen in der Maßgeblichen Festgelegten Währung für die betreffende Zinsperiode von führenden Banken im [Londoner] [•] Interbanken-Markt in der Euro-Zone angeboten werden **[Im Fall einer Marge ist folgende Regelung anwendbar:** [zuzüglich] [abzüglich] der Marge] **[im Fall eines Multiplikators einfügen:** multipliziert mit dem Multiplikator]; falls weniger als zwei der Referenzbanken der Berechnungsstelle solche Angebotssätze nennen, dann ist der Zinssatz für die betreffende Zinsperiode der Angebotssatz für Einlagen in der Maßgeblichen Festgelegten Währung für die betreffende Zinsperiode oder das arithmetische Mittel (gerundet wie oben beschrieben) der Angebotssätze für Einlagen in der Maßgeblichen Festgelegten Währung für die betreffende Zinsperiode, den bzw. die eine oder mehrere Banken (die nach Ansicht der Berechnungsstelle und der Emittentin für diesen Zweck geeignet sind) der Berechnungsstelle als Sätze bekannt geben, die sie an dem betreffenden Zinsfeststellungstag gegenüber führenden Banken am [Londoner] [•] Interbanken-Markt in der Euro-Zone nennen (bzw. den diese Banken gegenüber der Berechnungsstelle nennen) **[Im Fall einer Marge ist folgende Regelung anwendbar:** [zuzüglich] [abzüglich] der Marge] **[im Fall eines Multiplikators einfügen:** multipliziert mit dem Multiplikator].

Für den Fall, dass der Zinssatz nicht gemäß den vorstehenden Bestimmungen dieses Absatzes ermittelt werden kann, ist der Zinssatz der Angebotssatz oder das arithmetische Mittel der Angebotssätze auf der Bildschirmseite, wie vorstehend beschrieben, an dem letzten Tag vor dem Zinsfeststellungstag, an dem diese Angebotssätze angezeigt wurden **[Im Fall einer Marge ist folgende Regelung anwendbar:** [zuzüglich] [abzüglich] der Marge (wobei jedoch, falls für die relevante Zinsperiode eine andere Marge als für die unmittelbar vorhergehende Zinsperiode gilt, die relevante Marge an die Stelle der Marge für die vorhergehende Zinsperiode tritt)] **[im Fall eines Multiplikators einfügen:** multipliziert mit dem Multiplikator]] [den Zinssatz nach billigem Ermessen (§ 317 BGB) auf Basis der dann geltenden Marktusancen und unter Berücksichtigung der dann herrschenden Marktgegebenheiten festlegen].]

[Im Falle von Referenzzinssatz LIBOR, BBSW, NZFMA, NIBOR, STIBOR bzw. CMS-Satz und Bildschirmfeststellung ist folgende Regelung anwendbar:

Der "Zinssatz" für jede Zinsperiode wird von der Berechnungsstelle zur bzw. etwa zur Maßgeblichen Zeit am entsprechenden Zinsfeststellungstag in Bezug auf die betreffende Zinsperiode wie folgt festgelegt[, wobei der Zinssatz unabhängig von der nachfolgenden Festlegung mindestens null beträgt]:

(a) Der Zinssatz ist

[Falls der Maßgebliche Satz auf dieser Bildschirmseite ein zusammengefasster Angebotssatz ist oder üblicherweise von einer einzigen Institution gestellt wird, ist folgende Regelung anwendbar: der Maßgebliche Satz, der zur Maßgeblichen Zeit am Zinsfeststellungstag auf der betreffenden Bildschirmseite erscheint[.] **[im Fall einer Marge einfügen:** [zuzüglich] [abzüglich] einer Marge von [•] [p.a.] (die "Marge").] **[im**

Fall eines Multiplikators einfügen: multipliziert mit dem Multiplikator (der "Multiplikator").] **[im Fall, dass ein Mindestzinssatz Anwendung findet, einfügen:** Der Zinssatz für die betreffende Zinsperiode entspricht aber mindestens dem Mindestzinssatz] **[im Fall, dass ein Höchstzinssatz Anwendung findet, einfügen:** [Der Zinssatz für die betreffende Zinsperiode entspricht aber] [und] höchstens dem Höchstzinssatz].]

[Falls der Maßgebliche Satz ein arithmetisches Mittel ist, ist folgende Regelung anwendbar: das arithmetische Mittel der Maßgeblichen Sätze derjenigen Institutionen, deren Maßgebliche Sätze zur Maßgeblichen Zeit am Zinsfeststellungstag auf der betreffenden Bildschirmseite erscheinen.].] **[im Fall einer Marge einfügen:** [zuzüglich] [abzüglich] einer Marge von [•] [p.a.] (die "Marge").] **[im Fall eines Multiplikators einfügen:** multipliziert mit dem Multiplikator (der "Multiplikator").] **[im Fall, dass ein Mindestzinssatz Anwendung findet, einfügen:** Der Zinssatz für die betreffende Zinsperiode entspricht aber mindestens dem Mindestzinssatz] **[im Fall, dass ein Höchstzinssatz Anwendung findet, einfügen:** [Der Zinssatz für die betreffende Zinsperiode entspricht aber] [und] höchstens dem Höchstzinssatz].]

[Im Falle von Linearer Interpolierung ist folgende Regelung anwendbar: Für die [erste][letzte] Zinsperiode findet Lineare Interpolierung Anwendung.

Für die [erste][letzte] Zinsperiode legt die Berechnungsstelle den Zinssatz für diese Zinsperiode am Zinsfeststellungstag in kaufmännisch vernünftiger Weise durch lineare Interpolierung zwischen zwei Sätzen fest, von denen der eine Satz für einen Zeitraum zu bestimmen ist, der der Länge der anwendbaren Zinsperiode am nächsten kommt, aber kürzer als diese ist und der andere Satz für einen Zeitraum zu bestimmen ist, der der Länge der anwendbaren Zinsperiode am nächsten kommt, aber länger als diese ist ("Lineare Interpolierung"). "Zeitraum" bezeichnet für diese Zwecke einen der folgenden Zeiträume: [einen Tag][eine Woche][einen Monat][zwei Monate][drei Monate][vier Monate][fünf Monate][•].]

- (b) **Im Fall von vorübergehender Nichtverfügbarkeit der Bildschirmseite bzw. des [Maßgeblichen Satzes] [Zinssatzes] gilt:**

[Falls der Maßgebliche Satz ein zusammengefasster Angebotssatz ist oder üblicherweise von einer einzigen Institution gestellt wird, ist folgende Regelung anwendbar: Falls zur Maßgeblichen Zeit am Zinsfeststellungstag die Bildschirmseite nicht zur Verfügung steht oder kein Maßgeblicher Satz auf der Bildschirmseite erscheint,]

[Falls der Maßgebliche Satz ein arithmetisches Mittel ist, ist folgende Regelung anwendbar: Falls zur Maßgeblichen Zeit am Zinsfeststellungstag die Bildschirmseite nicht zur Verfügung steht oder weniger als zwei Maßgebliche Sätze auf der Bildschirmseite erscheinen,]

wird die Berechnungsstelle [von den [Londoner][maßgebliches Finanzzentrum einfügen: [•]] Hauptniederlassungen jeder der Referenzbanken deren jeweilige Angebotssätze (jeweils als Prozentsatz per Zinsperiode ausgedrückt) für Einlagen in der Maßgeblichen Festgelegten Währung für die betreffende Zinsperiode gegenüber führenden Banken im [Londoner][maßgebliches Finanzzentrum einfügen: [•]] Interbanken-Markt zur Maßgeblichen Zeit am Zinsfeststellungstag anfordern. Falls zwei

oder mehr Referenzbanken der Berechnungsstelle solche Angebotssätze nennen, ist der Zinssatz für die betreffende Zinsperiode das arithmetische Mittel (falls erforderlich, auf- oder abgerundet auf das nächste ein [Hunderttausendstel][•] Prozent, wobei [0,000005][•] aufgerundet wird) dieser Angebotssätze] **[Im Fall einer Marge ist folgende Regelung anwendbar:** [zuzüglich] [abzüglich] der Marge] **[im Fall eines Multiplikators einfügen:** multipliziert mit dem Multiplikator], wobei alle Festlegungen durch die Berechnungsstelle erfolgen.

Falls an einem Zinsfeststellungstag nur eine oder keine der Referenzbanken der Berechnungsstelle solche im vorstehenden Absatz beschriebenen Angebotssätze nennt, ist der Zinssatz für die betreffende Zinsperiode der Satz per Zinsperiode, den die Berechnungsstelle als das arithmetische Mittel (falls erforderlich, auf- oder abgerundet auf das nächste ein [Hunderttausendstel][•] Prozent, wobei [0,000005][•] aufgerundet wird) der Angebotssätze ermittelt, welche die **[Im Falle von CHF anwendbar:** Zürich Referenzbanken][**Im Falle von USD anwendbar:** New York Referenzbanken] **[Im Falle von anderen Währungen maßgebliche Referenzbanken einfügen:** [•]] der Berechnungsstelle auf deren Anfrage als den jeweiligen Satz nennen, zu dem ihnen zur **[Im Falle von CHF anwendbar:** Zürich Maßgeblichen Zeit][**Im Falle von USD anwendbar:** New York Maßgeblichen Zeit][**Im Falle von anderen Währungen anwendbar:** Maßgeblichen Zeit] an dem betreffenden Zinsfeststellungstag Anleihen in der Maßgeblichen festgelegten Währung für die betreffende Zinsperiode von führenden Banken im [Londoner][**maßgebliches Finanzzentrum einfügen:** [•]] Interbanken-Markt angeboten werden **[Im Fall einer Marge ist folgende Regelung anwendbar:** [zuzüglich] [abzüglich] der Marge] **[im Fall eines Multiplikators einfügen:** multipliziert mit dem Multiplikator].

Für den Fall, dass der Zinssatz nicht gemäß den vorstehenden Bestimmungen dieses Absatzes ermittelt werden kann, ist der Zinssatz der Angebotssatz oder das arithmetische Mittel der Angebotssätze auf der Bildschirmseite, wie vorstehend beschrieben, an dem letzten Tag vor dem Zinsfeststellungstag, an dem diese Angebotssätze angezeigt wurden **[Im Fall einer Marge ist folgende Regelung anwendbar:** [zuzüglich] [abzüglich] der Marge (wobei jedoch, falls für die relevante Zinsperiode eine andere Marge als für die unmittelbar vorhergehende Zinsperiode gilt, die relevante Marge an die Stelle der Marge für die vorhergehende Zinsperiode tritt)] **[im Fall eines Multiplikators einfügen:** multipliziert mit dem Multiplikator]] [den Zinssatz nach billigem Ermessen (§ 317 BGB) auf Basis der dann geltenden Marktusancen und unter Berücksichtigung der dann herrschenden Marktgegebenheiten festlegen].]

[Bei allen Referenzzinssätzen mit Bildschirmfeststellung ist folgende Regelung anwendbar:

- (c) **Im Fall der Einstellung der Bildschirmseite bzw. des [Maßgeblichen Satzes] [Zinssatzes] gilt:**

Falls die Berechnungsstelle zu irgendeinem Zeitpunkt vor einem Zinsfeststellungstag feststellt, dass die Bildschirmseite bzw. der [Maßgebliche Satz] [Zinssatz] [nicht mehr besteht] [•], wird die Berechnungsstelle einen ersetzenden Zinssatz als Zinssatz verwenden, der von einer Zentralbank, Notenbank, Währungsbehörde oder vergleichbaren Institution (z.B. einer Kommission oder Arbeitsgruppe) in der Jurisdiktion der Währung des jeweiligen Zinssatzes ausgewählt wurde und mit den Standards der Finanzbranche vereinbar ist. Wenn die Berechnungsstelle einen ersetzenden Zinssatz selbst nicht festlegen kann, wird die Berechnungsstelle sobald wie möglich und spätestens am zweiten Bankarbeitstag vor dem

betreffenden Zinsfeststellungstag eine Festlegungsstelle (die "**Zinssatz-Festlegungsstelle**") bestimmen, die festlegt, ob ein dem ursprünglichen Zinssatz vergleichbarer Nachfolge-Zinssatz verfügbar ist, um den Zinssatz für jeden Zinsfeststellungstag am oder nach dem Datum dieser Festlegung festzulegen. Gibt es nach Auffassung der Zinssatz-Festlegungsstelle einen in der Finanzbranche akzeptierten Nachfolge-Zinssatz, wird die Berechnungsstelle diesen Nachfolge-Zinssatz als Zinssatz verwenden.

Wenn die Zinssatz-Festlegungsstelle bzw. die Berechnungsstelle einen ersetzenden Zinssatz oder Nachfolge-Zinssatz gemäß der Bestimmung des vorherigen Absatzes festgelegt hat (der "**Ersetzende Zinssatz**"), gilt für die Festlegung des Zinssatzes für jeden Zinsfeststellungstag am oder nach dem Datum dieser Festlegung:

- i. Die Zinssatz-Festlegungsstelle bzw. die Berechnungsstelle legen gegebenenfalls erforderliche Änderungen des Zinsfeststellungstags sowie die Methode zur Ermittlung des Ersetzenden Zinssatzes (darunter auch Anpassungen, die erforderlich sind, um den Ersetzenden Zinssatz mit dem Zinssatz vergleichbar zu machen) nach billigem Ermessen und im Einklang mit der in der Finanzbranche akzeptierten Praxis bezüglich des Ersetzenden Zinssatzes fest.
- ii. Bezugnahmen auf den Zinssatz in diesen Wertpapierbedingungen gelten dann als Bezugnahmen auf den Ersetzenden Zinssatz einschließlich der Änderungen und Anpassungen gemäß vorstehendem Unterabsatz i.
- iii. Die Zinssatz-Festlegungsstelle bzw. die Berechnungsstelle informieren die Emittentin unverzüglich über den Ersetzenden Zinssatz und die Änderungen bzw. Anpassungen gemäß vorstehendem Unterabsatz i.
- iv. Die Emittentin wird den Ersetzenden Zinssatz sowie die Änderungen bzw. Anpassungen gemäß vorstehendem Unterabsatz i. gemäß § 12 in Abschnitt B der Wertpapierbedingungen (Allgemeine Bedingungen) bekannt machen.

Berechnungen, Entscheidungen und Feststellungen nach den vorstehenden Absätzen werden durch die Zinssatz-Festlegungsstelle bzw. die Berechnungsstelle (§ 11 in Abschnitt B der Wertpapierbedingungen (Allgemeine Bedingungen)) für die Emittentin vorgenommen und sind für alle Beteiligten bindend, sofern nicht ein offensichtlicher Fehler vorliegt. Stellt die Emittentin bzw. die Berechnungsstelle bzw. die Zinssatz-Festlegungsstelle zu einem späteren Zeitpunkt fest, dass der Ersetzende Zinssatz nicht mehr im Wesentlichen mit dem Zinssatz vergleichbar ist oder nicht im Einklang mit in der Finanzbranche akzeptierten Standards ist, kann die Berechnungsstelle eine Zinssatz-Festlegungsstelle benennen oder wieder benennen, um den Ersetzenden Zinssatz zu bestätigen oder einen "**Weiteren Ersetzenden Zinssatz**", nach den gleichen Regeln, die für die Bestimmung des Ersetzenden Zinssatzes gelten, festzulegen. Wenn die (neue) Zinssatz-Festlegungsstelle bzw. die Berechnungsstelle nicht in der Lage ist, einen Weiteren Ersetzenden Zinssatz festzulegen oder wenn sie keinen Weiteren Ersetzenden Zinssatz festlegt, bleibt der Ersetzende Zinssatz unverändert.

Die "**Zinssatz-Festlegungsstelle**" kann sein (a) eine führende Bank, ein Makler und Händler oder ein Benchmark Agent in dem Hauptfinanzzentrum der Währung des betreffenden Zinssatzes, die bzw. der von der Berechnungsstelle ernannt wird, (b) die

Emittentin oder die Garantin, oder (c) ein mit der Emittentin, der Garantin oder der Berechnungsstelle verbundenes Unternehmen.]

[Für den Fall, dass der Ersetzende Zinssatz bzw. der Weitere Ersetzende Zinssatz nicht gemäß den vorstehenden Bestimmungen dieses Absatzes ermittelt werden kann, ist der Zinssatz der Angebotssatz oder das arithmetische Mittel der Angebotssätze auf der Bildschirmseite, wie vorstehend beschrieben, an dem letzten Tag vor dem Zinsfeststellungstag, an dem diese Angebotssätze angezeigt wurden **[Im Fall einer Marge ist folgende Regelung anwendbar:** [zuzüglich] [abzüglich] der Marge (wobei jedoch, falls für die relevante Zinsperiode eine andere Marge als für die unmittelbar vorhergehende Zinsperiode gilt, die relevante Marge an die Stelle der Marge für die vorhergehende Zinsperiode tritt)] **[im Fall eines Multiplikators einfügen:** multipliziert mit dem Multiplikator] [für [die betreffende Zinsperiode] [den betreffenden Zinsfeststellungstag] [und für alle folgenden [Zinsperioden] [Zinsfeststellungstage] [•].]]

[Im Falle von inflationsgebundener Verzinsung ist folgende Regelung anwendbar:

Der "Zinssatz" für jede Zinsperiode wird von der Berechnungsstelle zur bzw. etwa zur Maßgeblichen Zeit am entsprechenden Zinsfeststellungstag in Bezug auf die betreffende Zinsperiode wie folgt festgelegt:

$$\text{Zinssatz}(t) = \min(Y; \max(X; \{ \text{Faktor} * [\text{Index BZ}(t) - \text{Index BZ}(t-1)] / \text{Index BZ}(t-1) \} [+][-] \text{Margin}))$$

Index BZ(t) = der Stand des Index, der in Bezug auf den Bezugszeitraum (t) veröffentlicht wird.

Index BZ(t-1) = der Stand des Index, der in Bezug auf den Bezugszeitraum (t-1) veröffentlicht wird.

BZ(t) = der Bezugszeitraum (t), d.h. ab [•] zum [•].

BZ(t-1) = der Bezugszeitraum (t-1), d.h. ab [•] zum [•].

Faktor = Multiplikator des Inflationssatzes.

X = [•] % p.a. Dieser Betrag legt die Untergrenze des jeweils zu zahlenden Zinsbetrags (die "Zinsuntergrenze") fest.

Y = [•] % p.a. Dieser Betrag legt die Obergrenze des jeweils zu zahlenden Zinsbetrags (die "Zinsobergrenze") fest.

Margin = [•].

[Der so ermittelte Zinssatz wird auf [vier (4)] [•] Nachkommastellen kaufmännisch gerundet.]

(3) Zinsbetrag

Der in Bezug auf ein Wertpapier am entsprechenden Zinszahlungstag von der Berechnungsstelle bestimmte zahlbare Zinsbetrag wird berechnet, indem das Produkt aus dem Zinssatz und dem Nennwert des entsprechenden Wertpapiers mit dem Zinstagequotienten multipliziert wird ("Zinsbetrag"). [Der Zinsbetrag wird gegebenenfalls auf [•] Nachkommastellen kaufmännisch gerundet.]

(4) **Geschäftstageskonvention**

Falls ein in diesen Wertpapierbedingungen bezeichneter Tag, der gemäß diesen Bedingungen der Anpassung entsprechend der Geschäftstageskonvention unterliegt, auf einen Tag fallen würde, der kein Bankgeschäftstag ist, so **[Bei der Following Business Day Convention ist folgende Regelung anwendbar:** wird dieser Tag auf den nächstfolgenden Bankgeschäftstag verschoben]**[Bei der Modified Following Business Day Convention ist folgende Regelung anwendbar:** wird dieser Tag auf den nächstfolgenden Bankgeschäftstag verschoben, es sei denn, dieser Tag würde dadurch in den nächstfolgenden Kalendermonat fallen; in diesem Fall wird dieser Tag auf den unmittelbar vorausgehenden Bankgeschäftstag vorgezogen] (die "Geschäftstageskonvention"). **[Bei "Keine Anpassung" ist folgende Regelung anwendbar:** Der Wertpapierinhaber ist, je nach vorliegender Situation, weder berechtigt, weitere Zinsen oder sonstige Zahlungen aufgrund der Verschiebung zu verlangen noch muss er aufgrund der Verschiebung eine Kürzung der Zinsen hinnehmen.]**[Bei "Anpassung" ist folgende Regelung anwendbar:** Der Wertpapierinhaber hat Anspruch auf weitere Zinszahlung für jeden Tag, um den der ursprünglich vorgesehene Zinszahlungstag nach hinten verschoben wird. **[Für den Fall jedoch, dass der Zinszahlungstag auf den unmittelbar vorausgehenden Bankgeschäftstag vorgezogen wird, hat der Wertpapierinhaber nur Anspruch auf Zinsen bis zum tatsächlichen Zinszahlungstag, nicht jedoch bis zum ursprünglich vorgesehenen Zinszahlungstag.]]]**

§ 3
Rückzahlung

- (1) Der Auszahlungsbetrag je Wertpapier ist der in der Auszahlungswährung bestimmte Basisbetrag zuzüglich eines sich nach Absatz (2) errechnenden etwaigen Zusatzbetrags (zusammen der "**Auszahlungsbetrag**"). **[Der Auszahlungsbetrag entspricht dabei höchstens dem Höchstrückzahlungsbetrag, welcher der Summe aus dem Basisbetrag und dem maximalen Zusatzbetrag gemäß Absatz (2) entspricht.] [Der Auszahlungsbetrag entspricht mindestens dem Mindestrückzahlungsbetrag, welcher der Summe aus dem Basisbetrag und dem mindestens zu zahlenden Zusatzbetrag gemäß Absatz (2) entspricht.]** Die Emittentin wird spätestens am Fälligkeitstag den in der Auszahlungswährung bestimmten Auszahlungsbetrag an den jeweiligen Wertpapierinhaber zahlen.
- (2) Der Zusatzbetrag (der "**Zusatzbetrag**") wird wie folgt ermittelt:

[Der Zusatzbetrag entspricht dem Nennwert multipliziert mit der Wertentwicklung [des Korbbestandteils mit der [schlechtesten][besten] Entwicklung] [und ferner multipliziert mit dem Partizipationsfaktor] [oder dem Nennwert multipliziert mit [•], je nachdem, welcher Betrag höher ist] [, wobei der Zusatzbetrag [in jedem Fall] [maximal dem Nennwert multipliziert mit dem Cap] [und] [mindestens dem Nennwert multipliziert mit dem Floor Level] entspricht]. [Der Zusatzbetrag kann nicht kleiner als null sein.] [Sofern die Wertentwicklung gleich oder kleiner als 0% (null Prozent) ist, wird kein Zusatzbetrag gezahlt.]]]

[Sofern die Wertentwicklung [des Basiswerts] [jedes Korbbestandteils] [des Korbbestandteils mit der [schlechtesten][besten] Entwicklung] den Schwellenwert [erreicht oder] [über][unter]schreitet, entspricht der Zusatzbetrag dem in der am Ende des § 4 stehenden Tabelle zugewiesenen Zusatzbetrag. Andernfalls entspricht der Zusatzbetrag null (0).]

[Der Zusatzbetrag entspricht dem Produkt aus dem Nennwert und dem höheren der folgenden Werte:

- (i) der Wertentwicklung [des Korbbestandteils mit der [schlechtesten][besten] Entwicklung]; und
- (ii) dem Lock-In-Faktor

Der Zusatzbetrag kann nicht kleiner als null sein.]]

- (3) Es erfolgt eine Kaufmännische Rundung des so ermittelten Auszahlungsbetrags auf die [●] Nachkommastelle.

§ 4

Vorzeitige Rückzahlung

[Die Wertpapiere sind weder durch die Emittentin noch durch die Wertpapierinhaber [ordentlich] kündbar.]

[Bei einem Kündigungsrecht der Emittentin ist folgende Regelung anwendbar: Die Emittentin hat das Recht, die Wertpapiere insgesamt, jedoch nicht teilweise, [jeweils] [zum][zu einem] Emittenten-Wahlrückzahlungstag ("**Vorzeitiger Rückzahlungstag**") [zu [**Prozentsatz von mindestens 100 einfügen: [●]**] % des Nennwerts] [zum Basisbetrag] vorzeitig zurückzuzahlen. Die Entscheidung über die Ausübung eines Kündigungsrechts wird die Emittentin [●] [Bankgeschäftstage] [●] (inklusive) vor dem entsprechenden Vorzeitigen Rückzahlungstag gemäß § 12 in Abschnitt B der Wertpapierbedingungen (Allgemeine Bedingungen) bekannt machen. Die Kündigung ist unwiderruflich. Im Falle einer vorzeitigen ordentlichen Kündigung durch die Emittentin werden die Wertpapiere bis zum für die Kündigung maßgeblichen Zinszahlungstag (§ 2) (ausschließlich) verzinst. [Die Wertpapiere sind durch die Wertpapierinhaber nicht ordentlich kündbar.] [Das Kündigungsrecht steht der Emittentin insoweit nicht zu, als ein Wertpapierinhaber bereits von seinem Kündigungsrecht gemäß diesen Wertpapierbedingungen Gebrauch gemacht hat.]]

[Bei einem Kündigungsrecht der Wertpapierinhaber ist folgende Regelung anwendbar: Der Wertpapierinhaber ist berechtigt, von ihm gehaltene Wertpapiere zu jedem Wertpapierinhaber-Wahlrückzahlungstag zu kündigen ("**Vorzeitiger Rückzahlungstag**"). Der Wertpapierinhaber hat die Kündigung nicht weniger als [**Frist einfügen: [●]**] vor dem entsprechenden Vorzeitigen Rückzahlungstag an dem die Rückzahlung der Wertpapiere erfolgen soll, der Emittentin durch schriftliche Mitteilung über die Ausübung des Kündigungsrechts zu erklären ("**Ausübungserklärung**"). In der Ausübungserklärung sind durch den Wertpapierinhaber anzugeben: (i) die Anzahl der Wertpapiere, für die das Kündigungsrecht ausgeübt wird, (ii) die ISIN dieser Wertpapiere und (iii) der Vorzeitige Rückzahlungstag, an dem die Kündigung und Rückzahlung der Wertpapiere erfolgen soll. Die Kündigung durch den Wertpapierinhaber ist unwiderruflich.

Die Emittentin hat nach Erhalt einer fristgemäß übersandten und ordnungsgemäß erstellten Ausübungserklärung die Wertpapiere, auf die sich die Ausübungserklärung bezieht, [zu [**Prozentsatz von mindestens 100 einfügen: [●]**] % des Nennwerts] [zum Basisbetrag] am in der Ausübungserklärung bezeichneten Vorzeitigen Rückzahlungstag gegen Lieferung der gekündigten Wertpapiere zurückzuzahlen.

Im Falle einer vorzeitigen ordentlichen Kündigung durch einen Wertpapierinhaber werden die Wertpapiere des kündigenden Wertpapierinhabers bis zum für die Kündigung maßgeblichen Zinszahlungstag (§ 2) (ausschließlich) verzinst.

[Die Wertpapiere sind durch die Emittentin nicht ordentlich kündbar.] [Dem Wertpapierinhaber steht das Recht zur Kündigung der Wertpapiere nicht zu, wenn die Emittentin die Wertpapiere bereits zuvor gemäß diesen Wertpapierbedingungen gekündigt hat.]

[Gegebenenfalls einfügen:]

Tabelle

WKN und ISIN der Wertpapiere/ Gesamtnennwert *	Basiswert* ("[●]")	[Festlegungstag[e]*] [Startkurs-Festlegungstag*] [Bewertungstag[e]] [Fälligkeitstag]	[Zinszahlungstag*] [Erster Zinszahlungstag*] [Zinsperiode*]	[Zinssatz*] [Multiplikator*]	[Mindestzinssatz*] [Höchstzinssatz*]	[Lock-In Tage*] [Partizipationsfaktor*] [Startkurs*] [Schwellenwert*]	[Emittenten-Wahlrückzahlungstag*] [Wertpapierinhaber-Wahlrückzahlungstag*]	[Floor Level*] [Cap*] [in [●]]	[Basisbetrag*] [Zusatzbetrag*] [Mindestrückzahlungsbetrag*] [Höchstrückzahlungsbetrag*]	[Ggf. weitere Definitionen einfügen.]
[●]/[●]	[●][●][Details zum Basiswert gemäß der nachstehenden Tabelle]	[●]	[●]	[●]	[●]	[●]	[●]	[Prozentsatz von weniger als 100% einfügen: ●]	[●]	[●]

[Details zum Basiswert:]

[Basiswert] [Korbbestandteil]	[Gewichtung (je Korbbestandteil)]	[Internetseite] Bloomberg Code]	[ISIN [des Basiswerts] [des Korbbestandteils]]	[Manager] [Submanager]	[Verwahrestelle]	[Referenzwährung] [Basiswährung]	[Referenzstelle]	[Terminbörse]	[Administrator]	[Ggf. weitere Definitionen einfügen.]
[●]	[●]	[●]	[●]	[●]	[●]	[●]	[●]	[●]	[●]	[●]

]
* Zur Klarstellung gelten alle Angaben vorbehaltlich der Bestimmungen zu Anpassungen bzw. der sonstigen Bestimmungen der Wertpapierbedingungen.

Bei den verwendeten Abkürzungen für die jeweilige Währung handelt es sich (mit Ausnahme der Abkürzung "GBp", die für Britische Pence Sterling steht und wobei GBp 100 einem Britischen Pfund Sterling ("GBP" 1,00) entsprechen) um die offiziell verwendeten ISO-Währungskürzel. ISO = International Organization for Standardization; Währungskürzel zurzeit auch auf der Internetseite: <http://publications.europa.eu/code/de/de-5000700.htm>]]

[Produkt Nr. 3 (Ikarus Anleihen)]

[Für den Fall von Serienemissionen ist folgende Regelung anwendbar:

Die Inhaber-Sammelurkunde verbrieft mehrere Wertpapiere ("Serienemission"), die sich lediglich in der wirtschaftlichen Ausgestaltung des in § 1 gewährten Wertpapierrechts unterscheiden. Die unterschiedlichen Ausstattungsmerkmale je Wertpapier sind in der Tabelle am Ende des § 4 dargestellt und der einzelnen Emission von Wertpapieren zugewiesen. Die nachfolgenden Wertpapierbedingungen finden daher in Bezug auf jedes Wertpapier einer Serienemission nach Maßgabe dieser Tabelle entsprechend Anwendung.]

§ 1

Wertpapierrecht, Definitionen

- (1) BNP Paribas Emissions- und Handelsgesellschaft mbH, Frankfurt am Main, ("**Emittentin**") gewährt jedem Inhaber ("**Wertpapierinhaber**") eine[r][s] **[Name des Wertpapiers einfügen: [●]]** bezogen auf den Basiswert im Gesamtnennwert [von [Euro ("**EUR**")][●] [●]] [, wie in der am Ende des § 4 stehenden Tabelle angegeben] ("**Gesamtnennwert**"), das Recht ("**Wertpapierrecht**"), von der Emittentin nach Maßgabe dieser Wertpapierbedingungen Zahlung des in § 3 bezeichneten Auszahlungsbetrages **[für den Fall, dass die Wertpapiere eine Verzinsung vorsehen:** und des in § 2 bezeichneten jeweiligen Zinsbetrags] in [EUR][●] ("**Auszahlungswährung**") gemäß diesem § 1 und § 8 in Abschnitt B der Wertpapierbedingungen (Allgemeine Bedingungen) zu verlangen. Die Anleihe ist eingeteilt in untereinander gleichberechtigte, auf den Wertpapierinhaber lautende Teilschuldverschreibungen im Nennwert von je [EUR][●] [1.000] [●] ("**Nennwert**") (jeweils ein "**Wertpapier**" und zusammen "**Wertpapiere**").
- (2) Im Sinne dieser Wertpapierbedingungen gelten die folgenden Definitionen:
- "**Ausgabebetrag**": ist der [●].

[Für den Fall, dass die Auszahlungswährung Euro ist, ist folgende Regelung anwendbar:

"**Bankgeschäftstag**": ist

- (a) jeder Tag (außer Samstag und Sonntag), an dem die Banken in Frankfurt am Main [, in [●]] und die CBF für den allgemeinen Geschäftsbetrieb geöffnet sind, und
- (b) im Zusammenhang mit Zahlungsvorgängen in EUR jeder Tag (außer Samstag und Sonntag), an dem das Trans-European Automated Real-Time Gross Settlement Express Transfer-Zahlungssystem (TARGET-System) oder ein Nachfolgesystem dazu geöffnet ist.]

[Für den Fall, dass die Auszahlungswährung nicht Euro ist, ist folgende Regelung anwendbar:

"**Bankgeschäftstag**": ist

- (a) jeder Tag (außer Samstag und Sonntag), an dem die Banken in Frankfurt am Main [, in [●]] und die CBF für den allgemeinen Geschäftsbetrieb geöffnet sind, und
- (b) im Zusammenhang mit Zahlungsvorgängen [in [●]] jeder Tag (außer Samstag und Sonntag)[, an dem das Trans-European Automated Real-Time Gross Settlement Express Transfer-Zahlungssystem (TARGET-System) geöffnet ist] [und][,] [an dem die Banken in Frankfurt am Main[, in [●]] und die CBF für den allgemeinen Geschäftsbetrieb

geöffnet sind und an dem die Banken in Frankfurt am Main Devisengeschäfte mit dem Land, in dem die Auszahlungswährung gesetzliches Zahlungsmittel ist, über die Hauptzahlungssysteme tätigen können].]

["**Barriere**": ist [die dem Wertpapier in der am Ende des § 4 stehenden Tabelle zugewiesene Barriere.] [die dem jeweiligen Korbbestandteil in der am Ende des § 4 stehenden Tabelle zugewiesene Barriere.] [•]]

["**Barriereereignis**": liegt vor, wenn [[der Referenzpreis] [der Beobachtungskurs] [mindestens eines Korbbestandteils]] [[die Referenzpreise] [die Beobachtungskurse] [sämtlicher Korbbestandteile]] [innerhalb des Beobachtungszeitraums] [[am][an den] Beobachtungstag[en]] die [jeweilige] Barriere [erreicht oder] [unter][über]schritten [hat][haben].]

["**Basisbetrag**": ist [der Nennwert] [[**Prozentsatz von mindestens 100 einfügen**: •] % des Nennwerts] [, dies entspricht [•]] [der dem Wertpapier in der am Ende des § 4 stehenden Tabelle zugewiesene Basisbetrag].]

"**Basiswert**": ist [•] [der dem Wertpapier in der am Ende des § 4 stehenden Tabelle zugewiesene [Basiswert][Korb bestehend aus den in der am Ende des § 4 stehenden Tabelle aufgeführten Korbbestandteilen (jeweils der "**Korbbestandteil**")]]. [**im Fall, dass der BNP Paribas Multi-Asset Diversified vol 8 EUR Global Index den Basiswert darstellt einfügen**]: Eine Beschreibung des BNP Paribas Multi-Asset Diversified vol 8 EUR Global Index einschließlich seiner Funktionsweise, seiner Zusammensetzung, der einzelnen darin enthaltenen Bestandteile sowie von Störungsereignissen und Anpassungsmaßnahmen ist dem Abschnitt A. des "Annex: Regeln von Indizes, die von der Emittentin oder einer derselben Gruppe angehörenden juristischen Person zusammengestellt werden" im Basisprospekt zu entnehmen.] [**im Fall, dass der BNP Paribas Multi-Asset Diversified vol 4 EUR Global Index den Basiswert darstellt einfügen**]: Eine Beschreibung des BNP Paribas Multi-Asset Diversified vol 4 EUR Global Index einschließlich seiner Funktionsweise, seiner Zusammensetzung, der einzelnen darin enthaltenen Bestandteile sowie von Störungsereignissen und Anpassungsmaßnahmen ist dem Abschnitt B. des "Annex: Regeln von Indizes, die von der Emittentin oder einer derselben Gruppe angehörenden juristischen Person zusammengestellt werden" im Basisprospekt zu entnehmen.] [**im Fall, dass der BNP Paribas Newcits Fund Stars Series 2 Index den Basiswert darstellt einfügen**]: Eine Beschreibung des BNP Paribas Newcits Fund Stars Series 2 Index einschließlich seiner Funktionsweise, seiner Zusammensetzung, der einzelnen darin enthaltenen Bestandteile sowie von Störungsereignissen und Anpassungsmaßnahmen ist dem Abschnitt C. des "Annex: Regeln von Indizes, die von der Emittentin oder einer derselben Gruppe angehörenden juristischen Person zusammengestellt werden" im Basisprospekt zu entnehmen.] [**im Fall, dass der BNP Paribas Flexible Fund Stars Index (EUR) den Basiswert darstellt einfügen**]: Eine Beschreibung des BNP Paribas Flexible Fund Stars Index (EUR) einschließlich seiner Funktionsweise, seiner Zusammensetzung, der einzelnen darin enthaltenen Bestandteile sowie von Störungsereignissen und Anpassungsmaßnahmen ist dem Abschnitt D. des "Annex: Regeln von Indizes, die von der Emittentin oder einer derselben Gruppe angehörenden juristischen Person zusammengestellt werden" im Basisprospekt zu entnehmen.] [**im Fall, dass der BNP Paribas MS - Newcits Fund Stars 3 Index (EUR) den Basiswert darstellt einfügen**]: Eine Beschreibung des BNP Paribas MS - Newcits Fund Stars 3 Index (EUR) einschließlich seiner Funktionsweise, seiner Zusammensetzung, der einzelnen darin enthaltenen Bestandteile sowie von Störungsereignissen und Anpassungsmaßnahmen ist dem Abschnitt E. des "Annex: Regeln

von Indizes, die von der Emittentin oder einer derselben Gruppe angehörenden juristischen Person zusammengestellt werden" im Basisprospekt zu entnehmen.] **[im Fall, dass der BNP Paribas Multi-Asset Diversified vol 8 EUR Future Index den Basiswert darstellt einfügen:** Eine Beschreibung des BNP Paribas Multi-Asset Diversified vol 8 EUR Future Index einschließlich seiner Funktionsweise, seiner Zusammensetzung, der einzelnen darin enthaltenen Bestandteile sowie von Störungsereignissen und Anpassungsmaßnahmen ist dem Abschnitt F. des "Annex: Regeln von Indizes, die von der Emittentin oder einer derselben Gruppe angehörenden juristischen Person zusammengestellt werden" im Basisprospekt zu entnehmen.] **[im Fall, dass der BNP Paribas Multi-Asset Diversified vol 4 EUR Future Index den Basiswert darstellt einfügen:** Eine Beschreibung des BNP Paribas Multi-Asset Diversified vol 4 EUR Future Index einschließlich seiner Funktionsweise, seiner Zusammensetzung, der einzelnen darin enthaltenen Bestandteile sowie von Störungsereignissen und Anpassungsmaßnahmen ist dem Abschnitt G. des "Annex: Regeln von Indizes, die von der Emittentin oder einer derselben Gruppe angehörenden juristischen Person zusammengestellt werden" im Basisprospekt zu entnehmen.]

[Für den Fall eines Abstellens auf die Referenzstelle ist die folgende Regelung anwendbar:

"Beobachtungskurs": ist [●] [der Referenzpreis] [jeder innerhalb des Beobachtungszeitraums][der [am][an einem] Beobachtungstag] von der Referenzstelle als offizieller Kurs festgestellte und veröffentlichte Kurs des [Basiswerts][jeweiligen Korbbestandteils][.][beginnend mit dem [offiziellen Eröffnungskurs][dem ersten offiziell festgestellten Kurs zum Beobachtungszeitraumbeginn][●].]

[Für den Fall eines Abstellens auf die Berechnungsstelle ist die folgende Regelung anwendbar:

"Beobachtungskurs": ist [●] [jeder innerhalb des Beobachtungszeitraums][der [am][an einem] Beobachtungstag] auf der in der am Ende des § 4 stehenden Tabelle aufgeführten [●] veröffentlichte und von der Berechnungsstelle festgestellte [●][Kurs] des [Basiswerts][jeweiligen Korbbestandteils].]

[Für den Fall, dass der Beobachtungskurs zu einem oder mehreren Beobachtungstagen festgestellt wird:

"Beobachtungstag[e]": [[ist][sind] [der][die] in der am Ende des § 4 stehenden Tabelle zugewiesene[n] Beobachtungstag[e].] [●]

[Für den Fall, dass der Beobachtungszeitraum durchgehend ist, findet die folgende Regelung Anwendung:

"Beobachtungszeitraum": ist [●] [der in der am Ende des § 4 stehenden Tabelle dem Basiswert zugewiesene Beobachtungszeitraum.]

Der Beobachtungszeitraum beginnt zu dem Zeitpunkt, an dem der erste unter Beobachtungskurs definierte Kurs vorliegt, und endet mit der Feststellung des Referenzpreises (einschließlich).

Für den Beginn des Beobachtungszeitraums gilt § 6 entsprechend.]

[Für den Fall, dass der Beobachtungszeitraum in einzelne Zeiträume unterteilt ist, findet die folgende Regelung Anwendung:

"Beobachtungszeitraum": ist jeweils an jedem Handelstag von [●] bis [●] (jeweils einschließlich). Der erste Beobachtungszeitraum beginnt am [●] um [●].

Der erste und jeder weitere Beobachtungszeitraum endet jeweils [●] bzw. mit der Feststellung des Referenzpreises (einschließlich).

Für den Beginn des Beobachtungszeitraums gilt § 6 entsprechend. Sollte zum Beginn des Beobachtungszeitraumes ein unter Beobachtungskurs definierter Kurs des Basiswerts nicht festgestellt werden und liegt keine Marktstörung gemäß § 6 vor, dann beginnt der Beobachtungszeitraum, sobald ein solcher Kurs für den jeweiligen Beobachtungszeitraum festgestellt ist.]

"Berechnungsstelle": ist [BNP Paribas Arbitrage S.N.C., [1 rue Laffitte, 75009 Paris][●], Frankreich] [BNP Paribas S.A., 16 boulevard des Italiens, 75009 Paris, Frankreich] [BNP Paribas S.A., Niederlassung [London, 10 Harewood Avenue, London NW1 6AA, Vereinigtes Königreich] [●]].

["Bewertungstag": ist [●] [der in der am Ende des § 4 stehenden Tabelle [in Bezug auf jeden Korbbestandteil jeweils] zugewiesene Bewertungstag.] [jeder der [in der am Ende des § 4 stehenden Tabelle] [nachfolgend] angegebenen Bewertungstage [: [●]].] [Wenn einer der Bewertungstage kein Handelstag ist, dann gilt der unmittelbar nachfolgende Handelstag als [entsprechender] Bewertungstag. Ist der letzte Bewertungstag kein Handelstag, verschiebt sich der Fälligkeitstag entsprechend. [Zinsen sind aufgrund einer solchen Verschiebung nicht geschuldet.]]]

[Für den Fall eines Terminkontraktes als Basiswert bzw. Korbbestandteil ist gegebenenfalls folgende Regelung anwendbar:

Ist der [jeweilige] Bewertungstag kein Handelstag [in Bezug auf einen Terminkontrakt als Korbbestandteil], dann gilt der unmittelbar nachfolgende Handelstag als [entsprechender] Bewertungstag [für sämtliche Korbbestandteile, die Terminkontrakte sind] [lediglich für den betroffenen Korbbestandteil, nicht jedoch für die anderen Korbbestandteile]. Wenn der [entsprechende] Bewertungstag jedoch auf den letzten Handelstag für den [Basiswert][jeweiligen Korbbestandteil] vor einem Verfalltermin für den [Basiswert][jeweiligen Korbbestandteil] fällt und der Verfalltermin kein Handelstag ist, gilt die entsprechende Regelung der Referenzstelle [lediglich für den betroffenen Korbbestandteil, nicht jedoch für die anderen Korbbestandteile] (z.B. Vorverlegung bei Feiertagen).]

[Für den Fall einer Aktie, eines Index, eines Metalls, eines Rohstoffs, eines Fondsanteils und eines Währungswechselkurses als Basiswert bzw. Korbbestandteil und wenn der Referenzpreis der Schlusskurs oder ein sonstiger Kurs oder Preis des Basiswerts bzw. Korbbestandteils ist, ist gegebenenfalls folgende Regelung anwendbar:

Wenn der Referenzpreis der [Schlusskurs] [●] ist und der [jeweilige] Bewertungstag kein Handelstag [in Bezug auf [die Aktie] [den Index] [das Metall] [den Rohstoff] [den Fondsanteil] [den Währungswechselkurs] als Korbbestandteil] ist, gilt der unmittelbar nachfolgende Handelstag als [entsprechender] Bewertungstag [für alle Korbbestandteile, die [Aktien][Indizes][Metalle][Rohstoffe][Fondsanteile][Währungswechselkurse] sind] [für den betroffenen Korbbestandteil].]

[Für den Fall eines Index als Basiswert bzw. Korbbestandteil und wenn der Referenzpreis der Schlussabrechnungspreis, Exchange Delivery Settlement Price, Final Cash Settlement Price oder ein sonstiger Preis des Index ist, ist gegebenenfalls folgende Regelung anwendbar:

Wenn der Referenzpreis der [Schlussabrechnungspreis] [EDSP] [Final Cash Settlement Price] [●] ist und der [jeweilige] Bewertungstag [auf den letzten Handelstag für [Optionskontrakte]

[bzw.] [Terminkontrakte] [•] bezogen auf den [Basiswert][Korbbestandteil] vor einem Verfalltermin für diese [Optionskontrakte] [bzw.] [Terminkontrakte] [•] fällt und dieser Tag kein Handelstag [in Bezug auf den Index als Korbbestandteil] ist,] [kein Handelstag [in Bezug auf den Index als Korbbestandteil] ist,] gilt [für alle Korbbestandteile, die Indizes sind] [lediglich für den betroffenen Korbbestandteil, nicht jedoch für die anderen Korbbestandteile,] die entsprechende Regelung der Terminbörse [lediglich für den betroffenen Korbbestandteil, nicht jedoch für die anderen Korbbestandteile] (z. B. Vorverlegung bei Feiertagen).]

[Für den Fall eines *Metalls* als Basiswert bzw. Korbbestandteil ist gegebenenfalls folgende Regelung anwendbar:

[Für den Fall, dass [•] der [Basiswert][jeweilige Korbbestandteil] ist und][Wenn] am [jeweiligen] Bewertungstag am Nachmittag keine Preisfeststellung [•] stattfinden sollte und somit ein "[•]" nicht veröffentlicht wird, ist der am [entsprechenden] Bewertungstag am Vormittag von der Referenzstelle festgestellte und veröffentlichte "[•]" der Referenzpreis [für alle Korbbestandteile, die [•] sind] [lediglich für den betroffenen Korbbestandteil, nicht jedoch für die anderen Korbbestandteile].]

[Gegebenenfalls ist folgende *Verschiebungs-Regelung* im Falle einer *Marktstörung* anwendbar:

Im Falle einer Marktstörung im Sinne des § 6 wird der [jeweilige] Bewertungstag **maximal** um [•] Handelstage verschoben.]

["**Bezugsgröße**": ist

[Im Falle von Referenzzinssatz EURIBOR ist folgende Regelung anwendbar: EURIBOR. (Informationen über die vergangene und zukünftige Wertentwicklung der Bezugsgröße sind abrufbar unter [•]).]

[[Im Falle von Referenzzinssatz LIBOR und USD ist folgende Regelung anwendbar: USD-LIBOR] **[Im Falle von Referenzzinssatz LIBOR und CHF ist folgende Regelung anwendbar:** CHF-LIBOR] **[Im Falle von Referenzzinssatz LIBOR und GBP ist folgende Regelung anwendbar:** GBP-LIBOR] **[Im Falle von Referenzzinssatz LIBOR und JPY ist folgende Regelung anwendbar:** JPY-LIBOR]. (Informationen über die vergangene und zukünftige Wertentwicklung der Bezugsgröße sind abrufbar unter [•]).]

[Im Falle von Referenzzinssatz BBSW, NZFMA, NIBOR, STIBOR bzw. CMS-Satz ist folgende Regelung anwendbar: [BBSW][NZFMA][NIBOR][STIBOR][[•]-Jahres CMS-Satz gegen den [•]-Monats EURIBOR]. (Informationen über die vergangene und zukünftige Wertentwicklung der Bezugsgröße sind abrufbar unter [•]).]

[Für den Fall, dass der Referenzzinssatz [in Bezug auf einen [Zinsfeststellungstag] [•]] künftig mehrmals festgelegt und veröffentlicht wird, [bestimmt die Berechnungsstelle nach billigem Ermessen (§ 317 BGB), welcher dieser Referenzzinssätze künftig maßgeblich sein soll und wo er veröffentlicht wird; die Emittentin gibt diese Entscheidung gemäß § 12 in Abschnitt B der Wertpapierbedingungen (Allgemeine Bedingungen) bekannt][•]. [•]]

["**Bildschirmseite**": bezeichnet

[Im Falle von Referenzzinssatz EURIBOR ist folgende Regelung anwendbar: Reuters EURIBOR01 oder deren Nachfolge-Seite.]

[[Im Falle von Referenzzinssatz LIBOR und USD ist folgende Regelung anwendbar: Reuters LIBOR01] [Im Falle von Referenzzinssatz LIBOR und CHF ist folgende Regelung anwendbar: Reuters LIBOR02] oder deren Nachfolge-Seite.]

[Im Falle von Referenzzinssatz LIBOR und GBP, LIBOR und JPY, BBSW, NZFMA, NIBOR, STIBOR bzw. CMS-Satz ist folgende Regelung anwendbar: Reuters [●] oder deren Nachfolge-Seite.]

[Im Falle von inflationsgebundener Verzinsung und Verbraucherpreisindex Euro-Zone ist folgende Regelung anwendbar: Bloomberg CPTFEMU. Falls die Bildschirmseite nicht länger existiert und keine offizielle Nachfolgeseite bekannt gegeben wird, wird die Berechnungsstelle eine alternative Referenz für den Index festlegen.]]

"Bonusbetrag": ist [●] [der dem Wertpapier in der am Ende des § 4 stehenden Tabelle zugewiesene Bonusbetrag.]]

"Cap": ist [●] [der dem Wertpapier in der am Ende des § 4 stehenden Tabelle zugewiesene Cap].]

"CBF": ist die Clearstream Banking AG Frankfurt (Mergenthalerallee 61, D-65760 Eschborn, Bundesrepublik Deutschland) oder ihre Nachfolgerin.

[Wenn der Referenzpreis der Exchange Delivery Settlement Price ist, ist folgende Regelung anwendbar:

"EDSP": ist für den CAC 40® Kursindex der am Bewertungstag von der Terminbörse berechnete und veröffentlichte Exchange Delivery Settlement Price, dieser verstanden als der Durchschnittswert der gegenwärtig im Zeitraum von 15:40 Uhr bis 16:00 Uhr (Ortszeit Paris) ermittelten und verteilten Indexberechnungen des CAC 40® Kursindex.]

"Emittenten-Wahrrückzahlungstag": ist [[jeweils] [●]] [[jeweils] der in der am Ende des § 4 stehenden Tabelle angegebene Emittenten-Wahrrückzahlungstag].]

"Erster Zinszahlungstag": ist [der [●]] [der in der am Ende des § 4 stehenden Tabelle angegebene Erste Zinszahlungstag, der [nicht] unter dem Vorbehalt der Geschäftstagekonvention steht].]

"Euro-Zone": bezeichnet das Gebiet derjenigen Mitgliedstaaten der Europäischen Union, die gemäß dem Vertrag über die Gründung der Europäischen Gemeinschaft (unterzeichnet in Rom am 25. März 1957), geändert durch den Vertrag über die Europäische Union (unterzeichnet in Maastricht am 7. Februar 1992), den Amsterdamer Vertrag vom 2. Oktober 1997 und den Vertrag von Lissabon vom 13. Dezember 2007, in seiner jeweiligen Fassung, eine einheitliche Währung eingeführt haben oder jeweils eingeführt haben werden.]

"Fälligkeitstag": ist der [●] [in der am Ende des § 4 stehenden Tabelle zugewiesene Fälligkeitstag], der [nicht] unter dem Vorbehalt der Geschäftstagekonvention steht.

"Festgelegte Laufzeit": bezeichnet [●].]

"Festlegungstag": ist [●] [der dem Wertpapier in der am Ende des § 4 stehenden Tabelle zugewiesene Festlegungstag (bzw. falls dieser Tag kein Handelstag ist, [der unmittelbar nachfolgende Handelstag] [der unmittelbar vorhergehende Handelstag] [in Bezug auf den betroffenen Korbbestandteil]).] [jeder der in der am Ende des § 4 stehenden Tabelle angegebenen Festlegungstage.] [Wenn einer der Festlegungstage kein Handelstag ist, dann

ist der nächste folgende Bankgeschäftstag, der ein Handelstag ist, der entsprechende Festlegungstag.]]

[Für den Fall eines Terminkontraktes als Basiswert bzw. Korbbestandteil ist gegebenenfalls folgende Regelung anwendbar:

Ist der [jeweilige] Festlegungstag kein Handelstag [in Bezug auf einen Terminkontrakt als Korbbestandteil], dann gilt der unmittelbar nachfolgende Handelstag als [entsprechender] Festlegungstag [für sämtliche Korbbestandteile, die Terminkontrakte sind] [lediglich für den betroffenen Korbbestandteil, nicht jedoch für die anderen Korbbestandteile]. Wenn der [jeweilige] Festlegungstag jedoch auf den letzten Handelstag für den [Basiswert][jeweiligen Korbbestandteil] vor einem Verfalltermin für den [Basiswert][jeweiligen Korbbestandteil] fällt und ist der Verfalltermin kein Handelstag, gilt die entsprechende Regelung der Referenzstelle [lediglich für den betroffenen Korbbestandteil, nicht jedoch für die anderen Korbbestandteile] (z.B. Vorverlegung bei Feiertagen).]

[Für den Fall einer Aktie, eines Index, eines Metalls, eines Rohstoffs, eines Fondsanteils und eines Währungswechselkurses als Basiswert bzw. Korbbestandteil und wenn der Startkurs der Schlusskurs oder ein sonstiger Kurs oder Preis des Basiswerts bzw. Korbbestandteils ist, ist gegebenenfalls folgende Regelung anwendbar:

Wenn der Startkurs der [Schlusskurs] [●] ist und der [jeweilige] Festlegungstag kein Handelstag [in Bezug auf [die Aktie] [den Index] [das Metall] [den Rohstoff] [den Fondsanteil] [den Währungswechselkurs] als Korbbestandteil] ist, gilt der unmittelbar nachfolgende Handelstag als [entsprechender] Festlegungstag [für alle Korbbestandteile, die [Aktien][Indizes][Metalle][Rohstoffe][Fondsanteile][Währungswechselkurse] sind] [für den betroffenen Korbbestandteil].]

[Für den Fall eines Index als Basiswert bzw. Korbbestandteil und wenn der Startkurs der Schlussabrechnungspreis, Exchange Delivery Settlement Price, Final Cash Settlement Price oder ein sonstiger Preis des Index ist, ist gegebenenfalls folgende Regelung anwendbar:

Wenn der Startkurs der [Schlussabrechnungspreis] [EDSP] [Final Cash Settlement Price] [●] ist und der [jeweilige] Festlegungstag [auf den letzten Handelstag für [Optionskontrakte] [bzw.] [Terminkontrakte] [●] bezogen auf den [Basiswert][Korbbestandteil] vor einem Verfalltermin für diese [Optionskontrakte] [bzw.] [Terminkontrakte] [●] fällt und dieser Tag kein Handelstag [in Bezug auf den Index als Korbbestandteil] ist,] [kein Handelstag [in Bezug auf den Index als Korbbestandteil] ist,] gilt [für alle Korbbestandteile, die Indizes sind] [lediglich für den betroffenen Korbbestandteil, nicht jedoch für die anderen Korbbestandteile,] die entsprechende Regelung der Terminbörse [lediglich für den betroffenen Korbbestandteil, nicht jedoch für die anderen Korbbestandteile] (z. B. Vorverlegung bei Feiertagen).]

[Für den Fall eines Metalls als Basiswert bzw. Korbbestandteil ist gegebenenfalls folgende Regelung anwendbar:

[Für den Fall, dass [●] der [Basiswert][jeweilige Korbbestandteil] ist und][Wenn] am [jeweiligen] Festlegungstag am Nachmittag keine Preisfeststellung [●] stattfinden sollte und somit ein "[●]" nicht veröffentlicht wird, ist der am [entsprechenden] Festlegungstag am Vormittag von der Referenzstelle festgestellte und veröffentlichte "[●]" der Startkurs [für alle Korbbestandteile, die [●] sind] [lediglich für den betroffenen Korbbestandteil, nicht jedoch für die anderen Korbbestandteile].]

[Gegebenenfalls ist folgende Verschiebungs-Regelung im Falle einer Marktstörung anwendbar:

Im Falle einer Marktstörung im Sinne des § 6 wird der [jeweilige] Festlegungstag **maximal** um [•] Handelstage verschoben.]

[Wenn der Referenzpreis der Final Cash Settlement Price ist, ist gegebenenfalls folgende Regelung anwendbar:

"Final Cash Settlement Price": ist [•].]

[Wenn der Referenzpreis der Final Cash Settlement Price ist, ist gegebenenfalls folgende Regelung anwendbar:

"Final Cash Settlement Price": ist für den S&P 500® der [am Festlegungstag] [bzw.] [am Bewertungstag] von der Terminbörse festgestellte und veröffentlichte Settlement Price (S&P 500 (SET)) für die auf den Basiswert bezogenen [Optionskontrakte] [•] [Terminkontrakte]. Maßgebend für diesen Preis sind die an der/den Hauptbörse(n) am Bewertungstag festgestellten Eröffnungskurse (Special Opening Quotation (SOQ)) bzw. die am vorhergehenden Handelstag dort zuletzt gehandelten Kurse der im Index enthaltenen Indexbestandteile.]

[Wenn der Referenzpreis der Final Cash Settlement Price ist, ist gegebenenfalls folgende Regelung anwendbar:

"Final Cash Settlement Price": ist für den Nasdaq-100 Index® der [am Festlegungstag] [bzw.] [am Bewertungstag] von der Terminbörse festgestellte und veröffentlichte Settlement Price (Nasdaq-100 (NDS)) für die auf den Basiswert bezogenen [Optionskontrakte] [•] [Terminkontrakte]. Maßgebend für diesen Preis sind die an der Hauptbörse am Bewertungstag festgestellten Eröffnungskurse (Special Opening Quotation (SOQ)) bzw. die am vorhergehenden Handelstag dort zuletzt gehandelten Kurse der im Index enthaltenen Indexbestandteile.]

["Floor Level": ist [der dem Wertpapier in der am Ende des § 4 stehenden Tabelle zugewiesene Floor Level.] [•]]

[Für den Fall eines Fondsanteils als Basiswert bzw. Korbbestandteil ist gegebenenfalls folgende Regelung anwendbar:

"Fonstdokumentation": bezeichnet das Angebotsdokument des [Basiswerts][jeweiligen Korbbestandteils], bzw. die anderen im Zusammenhang mit der Vermarktung des Fonds erstellten Unterlagen. Die Emittentin übernimmt keine Verantwortung für den Inhalt der Fonstdokumentation.]

[Für den Fall eines Korbs als Basiswert, ist gegebenenfalls folgende Regelung anwendbar:

"Gewichtung": ist die dem jeweiligen Korbbestandteil in der am Ende des § 4 stehenden Tabelle zugewiesene Gewichtung je Korbbestandteil.]

[Für den Fall einer Aktie, eines Index, eines Terminkontraktes, eines Rohstoffes, eines Währungswechselkurses oder eines Fondsanteils als Basiswert bzw. Korbbestandteil ist gegebenenfalls folgende Regelung anwendbar:

"Handelstag": ist jeder Tag, an dem [im Hinblick auf [die Aktie] [den Index] [den Terminkontrakt] [den Rohstoff] [den Fondsanteil] [den Währungswechselkurs] [als Korbbestandteil]]

- (a) die Referenzstelle[,] [und] [die Terminbörse] [und die Indexbörse] [für den regulären Handel geöffnet [ist] [sind]] [in Übereinstimmung mit den Fondsdokumenten Fondsanteile zurücknimmt], und
- (b) [der Kurs] [der Nettoinventarwert] [●] des [Basiswerts][jeweiligen Korbbestandteils] [bzw. der Referenzpreis] durch die Referenzstelle festgestellt wird.]

[Für den Fall eines *Metalls* als Basiswert bzw. Korbbestandteil ist gegebenenfalls folgende Regelung anwendbar:

"Handelstag": ist jeder Tag, im Hinblick auf die Feststellung des Referenzpreises, an dem die Referenzstelle geöffnet ist und an dem der Kurs des [Basiswerts][Korbbestandteils] festgestellt wird.]

["Höchstrückzahlungsbetrag": entspricht [dem Nennwert multipliziert mit dem Cap] [dem in der am Ende des § 4 stehenden Tabelle angegebenen Höchstrückzahlungsbetrag].]

["Höchstzinssatz": entspricht [[●] % p.a.][dem in der am Ende des § 4 stehenden Tabelle angegebenen Höchstzinssatz.]]

[Für den Fall eines *Fondsanteils* als Basiswert bzw. Korbbestandteil ist gegebenenfalls folgende Regelung anwendbar:

"Hypothetischer Investor": bezeichnet [im Hinblick auf einen Korbbestandteil] einen hypothetischen Investor in den [Basiswert][jeweiligen Korbbestandteil].]

[Im Falle von *inflationengebundener Verzinsung:*

"Index": ist der unrevidierte Harmonisierte Verbraucherpreisindex (ohne Tabak) für die Euro-Zone, der monatlich vom Statistischen Amt der Europäischen Gemeinschaft (nachfolgend **"Indexsponsor"** genannt) berechnet wird, und welcher am Zinsfeststellungstag unter [www.ec.europa.eu/eurostat][www.aft.gouv.fr][andere Internetseite einfügen. [●]] veröffentlicht wird (Informationen über die vergangene und zukünftige Wertentwicklung sind zu Informationszwecken ferner auf der Bildschirmseite abrufbar).

Wird der Index nicht mehr vom Indexsponsor, sondern von einer anderen Person, Gesellschaft oder Institution, die die Berechnungsstelle für geeignet hält (der **"Nachfolgesponsor"**) berechnet und veröffentlicht, so wird der anwendbare Zinssatz auf der Grundlage des vom Nachfolgesponsor berechneten und veröffentlichten Index berechnet. Jede hier enthaltene Bezugnahme auf den Indexsponsor gilt, sofern es der Zusammenhang erlaubt, als Bezugnahme auf den Nachfolgesponsor.

Wird der Index zu irgendeiner Zeit aufgehoben und/oder durch einen anderen Index ersetzt, legt die Berechnungsstelle nach billigem Ermessen fest, welcher Index künftig für die Berechnung des anwendbaren Zinssatzes zugrunde zu legen ist (der **"Nachfolgeindex"**). Der Nachfolgeindex sowie der Zeitpunkt seiner erstmaligen Anwendung werden so bald wie möglich, jedoch keinesfalls später als am Zinsfeststellungstag, bekannt gemacht. Jede hier enthaltene Bezugnahme auf den Index gilt, sofern es der Zusammenhang erlaubt, als Bezugnahme auf den Nachfolgeindex.

Ist nach Ansicht der Berechnungsstelle (i) die Festlegung eines Nachfolgeindex aus welchen Gründen auch immer nicht möglich, oder (ii) nimmt der Indexsponsor nach dem Ausgabetag eine wesentliche Veränderung hinsichtlich der Berechnungsmethode zur

Bestimmung des Index vor oder verändert der Indexsponsor den Index auf irgendeine andere Weise wesentlich, wird die Berechnungsstelle für die Weiterrechnung und Veröffentlichung des Index auf der Grundlage des bisherigen Indexkonzeptes und des letzten festgestellten Wertes des Index Sorge tragen.]

[Für den Fall eines Index als Basiswert bzw. Korbbestandteil ist gegebenenfalls folgende Regelung anwendbar:

["Indexsponsor": ist [●].]

"Indexbestandteile": sind die dem [Basiswert][jeweiligen Korbbestandteil] zugrundeliegenden Werte.

"Indexbörse": sind die Wertpapierbörsen/Handelssysteme, an denen Indexbestandteile gehandelt werden, die in den Index einbezogen sind und von der Referenzstelle zur Berechnung des Index herangezogen werden.]

["Kaufmännische Rundung": ist der Vorgang des Abrundens oder Aufrundens. Wenn die Ziffer an der ersten wegfallenden Nachkommastelle eine 1, 2, 3 oder 4 ist, dann wird abgerundet. Ist die Ziffer an der ersten wegfallenden Nachkommastelle eine 5, 6, 7, 8 oder 9, dann wird aufgerundet.]

["Korbbestandteil mit der besten Entwicklung": ist die von der Berechnungsstelle ermittelte beste Entwicklung der jeweiligen Korbbestandteile, wobei die Entwicklung jedes Korbbestandteils durch Division des entsprechenden Referenzpreises durch den entsprechenden Startkurs berechnet wird.]

["Korbbestandteil mit der schlechtesten Entwicklung": ist die von der Berechnungsstelle ermittelte schlechteste Entwicklung der jeweiligen Korbbestandteile, wobei die Entwicklung jedes Korbbestandteils durch Division des entsprechenden Referenzpreises durch den entsprechenden Startkurs berechnet wird.]

[Für den Fall eines Fondsanteils als Basiswert bzw. Korbbestandteil ist gegebenenfalls folgende Regelung anwendbar:

"Manager": ist [●] [der dem Fondsanteil in der am Ende des § 4 stehenden Tabelle [in Bezug auf jeden Korbbestandteil jeweils] zugewiesene Manager].]

["Maßgebliche Festgelegte Währung": bezeichnet [●].]

[Für den Fall eines Terminkontraktes als Basiswert bzw. Korbbestandteil ist gegebenenfalls folgende Regelung anwendbar:

"Maßgeblicher Terminkontrakt": ist der dem Wertpapier als [Basiswert][Korbbestandteil] jeweils zugrundeliegende Terminkontrakt.]

["Maßgeblicher Satz": bezeichnet die Bezugsgröße für einen Repräsentativen Betrag in der Maßgeblichen Festgelegten Währung für einen Zeitraum (falls auf die Bezugsgröße anwendbar oder hierfür geeignet), welcher der Festgelegten Laufzeit entspricht und am Wirksamkeitstag beginnt.]

["Maßgebliche Zeit": bezeichnet in Bezug auf einen Zinsfeststellungstag 11:00 Uhr [Londoner][Pariser][New Yorker][Brüsseler][●] Ortszeit.]

["**Mindestzinssatz**": entspricht [**•**] % p.a.][dem in der am Ende des § 4 stehenden Tabelle angegebenen Mindestzinssatz].]

["**Multiplikator**": entspricht [**•**][dem in der am Ende des § 4 stehenden Tabelle angegebenen Multiplikator].]

Für den Fall eines Fondsanteils als Basiswert bzw. Korbbestandteil ist gegebenenfalls folgende Regelung anwendbar:

"**Nettoinventarwert**": ist der Nettoinventarwert des [Basiswerts][jeweiligen Korbbestandteils], wie er in der [jeweiligen] Fondsdokumentation des [jeweiligen] Fonds beschrieben wird.]

["**New York Maßgebliche Zeit**": bezeichnet in Bezug auf einen Zinsfeststellungstag 11:00 Uhr New York Ortszeit.]

["**New York Referenzbanken**": bezeichnet vier von der Berechnungsstelle im Interbankenmarkt in New York ausgewählte Großbanken.]

["**Partizipationsfaktor**": ist [**•**] [der dem Wertpapier [in der am Ende des § 4 stehenden Tabelle zugewiesene Partizipationsfaktor.] [der in der am Ende des § 4 stehenden Tabelle zugewiesene indikative Partizipationsfaktor, der [am [Festlegungstag][**•**]] [gemäß diesen Wertpapierbedingungen] verbindlich festgelegt und auf der Internetseite www.derivate.bnpparibas.com veröffentlicht wird.]]]

["**Referenzbanken**": bezeichnet vier von der Berechnungsstelle im Interbankenmarkt in [der Euro-Zone][New York][Zürich][London][**•**] ausgewählte Großbanken.]

Für den Fall eines Abstellens auf die Referenzstelle ist folgende Regelung anwendbar:

"**Referenzpreis**": ist

[der am Bewertungstag von der Referenzstelle als [**•**][[offizieller] Schlusskurs] [bzw. bei [Basiswerten][Korbbestandteilen], die an der Borsa Italiana (MTA) notiert werden, der als Schlusskurs (Reference Close)][festgestellte] [und] [auf der in der am Ende des § 4 stehenden Tabelle aufgeführten Internetseite] veröffentlichte [Kurs][Nettoinventarwert] des [Basiswerts][jeweiligen Korbbestandteils].]

Variante bei finaler Durchschnittsbetrachtung: [das arithmetische Mittel der an den Bewertungstagen von der Referenzstelle festgestellten und veröffentlichten [Schlusskurse] [**•**] des Basiswerts.] [das arithmetische Mittel der von der Berechnungsstelle an den Bewertungstagen von den in der am Ende des § 4 stehenden Tabelle den jeweiligen Korbbestandteilen zugewiesenen Referenzstellen jeweils als [**•**] [Schlusskurs] festgestellten und veröffentlichten [Kurse] [bzw.] [Nettoinventarwerte] [aller Korbbestandteile] [der **Anzahl einfügen:** [**•**]] Korbbestandteile mit der [besten] [schlechtesten] Entwicklung] [unter Berücksichtigung ihrer jeweiligen Gewichtung] [unter Berücksichtigung der jeweiligen Anzahl je Korbbestandteil].] [das arithmetische Mittel der Korbentwicklung an sämtlichen Bewertungstagen. Die Korbentwicklung entspricht der Summe der Korbbestandteilsentwicklungen an dem jeweiligen Bewertungstag. Die Korbbestandteilsentwicklung eines Korbbestandteils wiederum entspricht dem von der in der am Ende des § 4 stehenden Tabelle dem jeweiligen Korbbestandteil zugewiesenen Referenzstelle als [**•**] [Schlusskurs] festgestellten und veröffentlichten [Kurs] [bzw.] [Nettoinventarwert] des jeweiligen Korbbestandteils am jeweiligen

Bewertungstag dividiert durch den Startkurs [unter Berücksichtigung ihrer jeweiligen Gewichtung]].]

[im Fall eines Korbes gegebenenfalls einfügen:

[im Fall einer Addition mit Durchschnittsbildung einfügen: das am Bewertungstag von der Berechnungsstelle ermittelte arithmetische Mittel der von den in der am Ende des § 4 stehenden Tabelle den jeweiligen Korbbestandteilen zugewiesenen Referenzstellen jeweils als [•] [Schlusskurs] festgestellten und veröffentlichten [Kurse] [bzw.] [Nettoinventarwerte] [aller Korbbestandteile] [der **[Anzahl einfügen:** [•]] Korbbestandteile mit der [besten] [schlechtesten] Entwicklung] [unter Berücksichtigung ihrer jeweiligen Gewichtung] [unter Berücksichtigung der jeweiligen Anzahl je Korbbestandteil].]

[im Fall einer Addition ohne Durchschnittsbildung einfügen: die am Bewertungstag von der Berechnungsstelle ermittelte Summe der von den in der am Ende des § 4 stehenden Tabelle den jeweiligen Korbbestandteilen zugewiesenen Referenzstellen jeweils als [•] [Schlusskurs] festgestellten und veröffentlichten [Kurse] [bzw.] [Nettoinventarwerte] [aller Korbbestandteile] [der **[Anzahl einfügen:** [•]] Korbbestandteile mit der [besten] [schlechtesten] Entwicklung] [unter Berücksichtigung ihrer jeweiligen Gewichtung] [unter Berücksichtigung der jeweiligen Anzahl je Korbbestandteil].]

[Für den Fall eines Abstellens auf die Terminbörse ist folgende Regelung anwendbar:

"Referenzpreis": ist

[der am Bewertungstag von der Terminbörse festgestellte und veröffentlichte [Schlussabrechnungspreis] [EDSP] [Final Cash Settlement Price] [•] für [Optionskontrakte] [bzw.] [Terminkontrakte] [•] bezogen auf den [Basiswert][jeweiligen Korbbestandteil].]

[Variante bei finaler Durchschnittsbetrachtung: [das arithmetische Mittel der an den Bewertungstagen an der Terminbörse festgestellten und veröffentlichten [Schlusskurse] [•] des Basiswerts.] [das arithmetische Mittel der von der Berechnungsstelle an den Bewertungstagen von den den jeweiligen Korbbestandteilen zugewiesenen Terminbörsen jeweils als [•] [Schlusskurs] festgestellten und veröffentlichten [Kurse] [bzw.] [Nettoinventarwerte] [aller Korbbestandteile] [der **[Anzahl einfügen:** [•]] Korbbestandteile mit der [besten] [schlechtesten] Entwicklung] [unter Berücksichtigung ihrer jeweiligen Gewichtung] [unter Berücksichtigung der jeweiligen Anzahl je Korbbestandteil].] [das arithmetische Mittel der Korbentwicklung an sämtlichen Bewertungstagen. Die Korbentwicklung entspricht der Summe der Korbbestandteilsentwicklungen an dem jeweiligen Bewertungstag. Die Korbbestandteilsentwicklung eines Korbbestandteils wiederum entspricht dem von der in der am Ende des § 4 stehenden Tabelle dem jeweiligen Korbbestandteil zugewiesenen Terminbörse als [•] [Schlusskurs] festgestellten und veröffentlichten [Kurs] [bzw.] [Nettoinventarwert] des jeweiligen Korbbestandteils am jeweiligen Bewertungstag dividiert durch den Startkurs [unter Berücksichtigung ihrer jeweiligen Gewichtung]].]

[im Fall eines Korbes gegebenenfalls einfügen:

[im Fall einer Addition mit Durchschnittsbildung einfügen: das am Bewertungstag von der Berechnungsstelle ermittelte arithmetische Mittel]

[im Fall einer Addition ohne Durchschnittsbildung einfügen: die am Bewertungstag von der Berechnungsstelle ermittelte Summe]

der von der [jeweiligen] Terminbörse festgestellten und veröffentlichten [•] [Kurse] [Schlussabrechnungspreise] für [Terminkontrakte] [und] [Optionen] auf [jeden der Korbbestandteile] [die **[Anzahl einfügen: [•]]** Korbbestandteile mit der [besten] [schlechtesten] Entwicklung] [unter Berücksichtigung ihrer jeweiligen Gewichtung] [unter Berücksichtigung der jeweiligen Anzahl je Korbbestandteil].]

[Gegebenenfalls ist folgende Verschiebungs-Regelung anwendbar:

Sollte der Referenzpreis [in Bezug auf [die Aktie] [den Index] [den Terminkontrakt] [das Metall] [den Rohstoff] [den Fondsanteil] [den Währungswechselkurs] [als Korbbestandteil]] am Bewertungstag nicht festgestellt werden, liegt keine Marktstörung gemäß § 6 vor und ist der Referenzpreis [in Bezug auf den [jeweiligen] Korbbestandteil]

[[a)]der [offizielle] [Schlusskurs][•], dann ist der am unmittelbar nachfolgenden Handelstag von der Referenzstelle als [offizieller] [Schlusskurs][•] [festgestellte und] veröffentlichte Kurs der Referenzpreis [in Bezug auf den [jeweiligen] Korbbestandteil] [.] [.] [bzw.]]

[[b)]der [Schlussabrechnungspreis] [EDSP] [Final Cash Settlement Price] [•], dann gilt für die Feststellung des Referenzpreises [in Bezug auf den [jeweiligen] Korbbestandteil] die Regelung der [Terminbörse] [Referenzstelle] (wie z. B. Vorverlegung bei Feiertagen)].]

[Gegebenenfalls ist folgende Verschiebungs-Regelung anwendbar:

Sollte der Referenzpreis [in Bezug auf [die Aktie] [den Index] [den Terminkontrakt] [das Metall] [den Rohstoff] [den Fondsanteil] [den Währungswechselkurs] [als Korbbestandteil]] am Bewertungstag nicht festgestellt werden und liegt keine Marktstörung gemäß § 6 vor, dann findet die für den Bewertungstag vorgesehene Regelung [in Bezug auf [die Aktie] [den Index] [den Terminkontrakt] [das Metall] [den Rohstoff] [den Fondsanteil] [den Währungswechselkurs] [als Korbbestandteil]] Anwendung.

[Für den Fall eines *Index* als Basiswert bzw. Korbbestandteil ist gegebenenfalls folgende Regelung anwendbar:

Bei der Bestimmung des Referenzpreises entspricht ein Indexpunkt [•].]

["Referenzstelle": ist [•] [die in der am Ende des § 4 stehenden Tabelle [dem Basiswert] [jeweiligen Korbbestandteil] zugewiesene Referenzstelle.]]

["Referenzwährung": ist [•] [die dem [Basiswert][jeweiligen Korbbestandteil] in der am Ende des § 4 stehenden Tabelle zugewiesene Referenzwährung.]]

["Repräsentativer Betrag": bezeichnet einen Betrag, der für eine einzelne Transaktion am maßgeblichen Markt zur entsprechenden Zeit repräsentativ ist.]

Wenn der Referenzpreis der Schlussabrechnungspreis ist, ist die folgende Regelung anwendbar:

"**Schlussabrechnungspreis**": ist der für den [Basiswert][jeweiligen Korbbestandteil] am Bewertungstag von der Terminbörse festgestellte und veröffentlichte Preis. Maßgebend für diesen Preis ist der Durchschnitt der Berechnungen zu einem von der Terminbörse festgelegten Zeitpunkt.]

Für den Fall eines Abstellens auf die Referenzstelle ist folgende Regelung anwendbar:

["**Startkurs**": ist (vorbehaltlich sonstiger Bestimmungen dieser Wertpapierbedingungen)

Variante bei festgelegtem Startkurs: [•] [der dem [jeweiligen] Wertpapier in der am Ende des § 4 stehenden Tabelle [in Bezug auf jeden Korbbestandteil jeweils] zugewiesene Startkurs.]]

Variante bei initialer Durchschnittsbetrachtung: [das arithmetische Mittel der an den Festlegungstagen von der Referenzstelle festgestellten und veröffentlichten [Schlusskurse] [•] des Basiswerts.] [das arithmetische Mittel der von der Berechnungsstelle an den Festlegungstagen von den in der am Ende des § 4 stehenden Tabelle den jeweiligen Korbbestandteilen zugewiesenen Referenzstellen jeweils als [•] [Schlusskurs] festgestellten und veröffentlichten [Kurse] [bzw.] [Nettoinventarwerte] [aller Korbbestandteile] [der **Anzahl einfügen:** [•]] Korbbestandteile mit der [besten] [schlechtesten] Entwicklung] [unter Berücksichtigung ihrer jeweiligen Gewichtung] [unter Berücksichtigung der jeweiligen Anzahl je Korbbestandteil].] [im Hinblick auf einen Korbbestandteil das arithmetische Mittel der an den Festlegungstagen von der in der am Ende des § 4 stehenden Tabelle dem jeweiligen Korbbestandteil zugewiesenen Referenzstelle als [•] [Schlusskurs] festgestellten und veröffentlichten [Kurse] [bzw.] [Nettoinventarwerte] des jeweiligen Korbbestandteils.]]

Variante bei noch nicht festgelegtem Startkurs:

der am Festlegungstag von der Referenzstelle [als [[offizieller] Schlusskurs] [•]] [bzw. bei [Basiswerten]][Korbbestandteilen], die an der Borsa Italiana (MTA) notiert werden, der als Schlusskurs (Reference Close)] [festgestellte] [und] [auf der in der am Ende des § 4 stehenden Tabelle aufgeführten Internetseite] veröffentlichte [offizielle] [Kurs] [Nettoinventarwert] des [Basiswerts][jeweiligen Korbbestandteils].]

Variante bei Best Entry:

[der innerhalb des Zeitraums vom [•] bis zum Startkurs-Festlegungstag (jeweils einschließlich) von der Referenzstelle veröffentlichte [niedrigste] [höchste] [Schlusskurs] **anderen maßgeblichen Kurs einfügen:** [•]] des Basiswerts.] [der [niedrigste] [höchste] [Schlusskurs] **anderen maßgeblichen Kurs einfügen:** [•]] des Basiswerts, der an den Startkurs-Festlegungstagen von der Referenzstelle veröffentlicht wurde.]]

im Fall eines Korbes gegebenenfalls einfügen:

im Fall einer Addition mit Durchschnittsbildung einfügen: das am Festlegungstag von der Berechnungsstelle ermittelte arithmetische Mittel der von den in der am Ende des § 4 stehenden Tabelle den jeweiligen Korbbestandteilen zugewiesenen Referenzstellen jeweils [als [Schlusskurs] [•]] festgestellten und veröffentlichten [offiziellen] [Kurse] [bzw.] [Nettoinventarwerte] aller Korbbestandteile [unter

Berücksichtigung ihrer jeweiligen Gewichtung] [unter Berücksichtigung der jeweiligen Anzahl je Korbbestandteil] [, wobei jeder Korbbestandteil unabhängig von dem tatsächlich festgestellten Wert höchstens mit dem jeweiligen Maximalkurs berücksichtigt wird].]

[im Fall einer Addition ohne Durchschnittsbildung einfügen: die am Festlegungstag von der Berechnungsstelle ermittelte Summe der von den in der am Ende des § 4 stehender Tabelle den jeweiligen Korbbestandteilen zugewiesenen Referenzstellen jeweils [als [Schlusskurs] [●]] festgestellten und veröffentlichten [offiziellen] [Kurse] [bzw.] [Nettoinventarwerte] aller Korbbestandteile [unter Berücksichtigung ihrer jeweiligen Gewichtung] [unter Berücksichtigung der jeweiligen Anzahl je Korbbestandteil] [, wobei jeder Korbbestandteil unabhängig von dem tatsächlich festgestellten Wert höchstens mit dem jeweiligen Maximalkurs berücksichtigt wird]. **[im Fall eines börsengehandelten Korbfondsanteils gegebenenfalls einfügen:** Bei der Berechnung wird in Bezug auf einen börsengehandelten Korbfondsanteil entweder der am Festlegungstag von der in der am Ende des § 4 stehenden Tabelle bestimmten Referenzstelle oder der am Festlegungstag von dem in der am Ende des § 4 stehenden Tabelle bestimmten Administrator als Referenzstelle jeweils [als [Schlusskurs] [●]] festgestellte und veröffentlichte [offizielle] Kurs bzw. Nettoinventarwert des [jeweiligen] Korbfondsanteils verwendet, je nachdem welcher Wert [höher] [niedriger] ist.]]

[Für den Fall eines Abstellens auf die Terminbörse ist folgende Regelung anwendbar:

"Startkurs": ist

[der am Festlegungstag von der Terminbörse festgestellte und veröffentlichte [Schlussabrechnungspreis] [EDSP] [Final Cash Settlement Price] [●] für [Optionskontrakte] [bzw.] [Terminkontrakte] [●] bezogen auf den [Basiswert][jeweiligen Korbbestandteil].]

[Variante bei initialer Durchschnittsbetrachtung: [das arithmetische Mittel der an den Festlegungstagen von der Terminbörse festgestellten und veröffentlichten [Schlusskurse] [●] des Basiswerts.] [das arithmetische Mittel der von der Berechnungsstelle an den Festlegungstagen von der den jeweiligen Korbbestandteilen zugewiesenen Terminbörsen jeweils als [●] [Schlusskurs] festgestellten und veröffentlichten [Kurse] [bzw.] [Nettoinventarwerte] [aller Korbbestandteile] [der **[Anzahl einfügen:** [●]] Korbbestandteile mit der [besten] [schlechtesten] Entwicklung] [unter Berücksichtigung ihrer jeweiligen Gewichtung] [unter Berücksichtigung der jeweiligen Anzahl je Korbbestandteil] [im Hinblick auf einen Korbbestandteil das arithmetische Mittel der an den Festlegungstagen von der in der am Ende des § 4 stehenden Tabelle dem jeweiligen Korbbestandteil zugewiesenen Terminbörse als [●] [Schlusskurs] festgestellten und veröffentlichten [Kurse] [bzw.] [Nettoinventarwerte] des jeweiligen Korbbestandteils.]]

[Variante bei Best Entry:

[der innerhalb des Zeitraums vom [●] bis zum Startkurs-Festlegungstag (jeweils einschließlich) von der Terminbörse festgestellte und veröffentlichte [niedrigste] [höchste] [Schlusskurs] [Schlussabrechnungspreis] [EDSP] [Final Cash Settlement Price] **[anderen maßgeblichen Kurs einfügen:** [●]] des Basiswerts.] [der [niedrigste] [höchste] [Schlusskurs] [Schlussabrechnungspreis] [EDSP] [Final Cash Settlement

Price] **[anderen maßgeblichen Kurs einfügen: [●]]** des Basiswerts, der an den Startkurs-Festlegungstagen von der Terminbörse festgestellt und veröffentlicht wurde.]]

[im Fall eines Korbes gegebenenfalls einfügen:

[im Fall einer Addition mit Durchschnittsbildung einfügen: das am Festlegungstag von der Berechnungsstelle ermittelte arithmetische Mittel]

[im Fall einer Addition ohne Durchschnittsbildung einfügen: die am Festlegungstag von der Berechnungsstelle ermittelte Summe]

der von der [jeweiligen] Terminbörse festgestellten und veröffentlichten [●] [Kurse] [Schlussabrechnungspreise] für [Terminkontrakte] [und] [Optionen] auf [jeden der Korbbestandteile] [unter Berücksichtigung ihrer jeweiligen Gewichtung] [unter Berücksichtigung der jeweiligen Anzahl je Korbbestandteil].]

[Gegebenenfalls ist folgende Regelung anwendbar:

Der Startkurs wird am [●] auf der Internetseite [www.derivate.bnpparibas.com] [●] veröffentlicht.]

[Gegebenenfalls ist folgende Verschiebungs-Regelung anwendbar:

Sollte der Startkurs [in Bezug auf [die Aktie] [den Index] [den Terminkontrakt] [das Metall] [den Rohstoff] [den Fondsanteil] [den Währungswechselkurs] [als Korbbestandteil]] am Festlegungstag nicht festgestellt werden, liegt keine Marktstörung gemäß § 6 vor und ist der Startkurs [in Bezug auf den [jeweiligen] Korbbestandteil]

[[a)]der [Schlusskurs][●], dann ist der am unmittelbar nachfolgenden Handelstag von der Referenzstelle als [Schlusskurs][●] [festgestellte und] veröffentlichte Kurs der Startkurs [in Bezug auf den [jeweiligen] Korbbestandteil] [.] [.] [bzw.]]

[[b)]der [Schlussabrechnungspreis] [EDSP] [Final Cash Settlement Price] [●], dann gilt für die Feststellung des Startkurses [in Bezug auf den [jeweiligen] Korbbestandteil] die Regelung der [Terminbörse] [Referenzstelle] (wie z. B. Vorverlegung bei Feiertagen).]

[Gegebenenfalls ist folgende Verschiebungs-Regelung anwendbar:

Sollte der Startkurs [in Bezug auf [die Aktie] [den Index] [den Terminkontrakt] [das Metall] [den Rohstoff] [den Fondsanteil] [den Währungswechselkurs] [als Korbbestandteil]] am Festlegungstag nicht festgestellt werden und liegt keine Marktstörung gemäß § 6 vor, dann findet die für den Festlegungstag vorgesehene Regelung [in Bezug auf [die Aktie] [den Index] [den Terminkontrakt] [das Metall] [den Rohstoff] [den Fondsanteil] [den Währungswechselkurs] [als Korbbestandteil]] Anwendung.]

[Für den Fall eines Index als Basiswert bzw. Korbbestandteil ist gegebenenfalls folgende Regelung anwendbar:

Bei der Bestimmung des Startkurses entspricht ein Indexpunkt [●].]

["Startkurs-Festlegungstag": ist [[●] [der in der am Ende des § 4 stehenden Tabelle angegebene Startkurs-Festlegungstag]. Sollte an diesem Tag der [Schlusskurs]

[Schlussabrechnungspreis] [EDSP] [Final Cash Settlement Price] [•] des Basiswerts nicht festgelegt werden und liegt keine Marktstörung gemäß § 6 vor, dann ist der am [unmittelbar nachfolgenden Handelstag][**anderen maßgeblichen Tag einfügen: [•]**] von der Referenzstelle veröffentlichte [Schlusskurs] [Schlussabrechnungspreis] [EDSP] [Final Cash Settlement Price] [**anderen maßgeblichen Kurs einfügen: [•]**] des Basiswerts für die Ermittlung des Startkurses maßgeblich.] [jeder der in der am Ende des § 4 stehenden Tabelle angegebenen Startkurs-Festlegungstage. [Wenn einer der Startkurs-Festlegungstage kein Handelstag ist, dann ist der nächste folgende Bankgeschäftstag, der ein Handelstag ist, der entsprechende Startkurs-Festlegungstag.]]

[Gegebenenfalls ist folgende Verschiebungs-Regelung im Falle einer Marktstörung anwendbar:

Im Falle einer Marktstörung im Sinne des § 6 wird der Startkurs-Festlegungstag **maximal** um [•] Handelstage verschoben.]

[Für den Fall eines Fondsanteils als Basiswert bzw. Korbbestandteil ist gegebenenfalls folgende Regelung anwendbar:

"**Sub-Manager**": ist [•] [der dem Fondsanteil in der am Ende des § 4 stehenden Tabelle [in Bezug auf jeden Korbbestandteil jeweils] zugewiesene Sub-Manager.]]

[Für den Fall einer Aktie oder eines Index als Basiswert bzw. Korbbestandteil ist die folgende Regelung anwendbar:

"**Terminbörse**": ist [•] [die dem [Basiswert][jeweiligen Korbbestandteil] in der am Ende des § 4 stehenden Tabelle zugewiesene Terminbörse.]]

[Für den Fall eines Terminkontraktes als Basiswert bzw. Korbbestandteil ist gegebenenfalls folgende Regelung anwendbar:

"**Verfalltermin**": ist der Termin, an dem der jeweils Maßgebliche Terminkontrakt verfällt.]

[Für den Fall eines Fondsanteils als Basiswert bzw. Korbbestandteil ist gegebenenfalls folgende Regelung anwendbar:

"**Verwahrstelle**": ist [•] [die dem Fondsanteil in der am Ende des § 4 stehenden Tabelle [in Bezug auf jeden Korbbestandteil jeweils] zugewiesene Verwahrstelle.]]

"**Verzinsungsbeginn**": ist [der Ausgabetag][•].]

"**Wertentwicklung**": entspricht

[im Hinblick auf den Bewertungstag der in Prozent ausgedrückten Differenz zwischen (i) dem Quotienten aus (x) dem maßgeblichen Referenzpreis und (y) dem Startkurs und (ii) [•]:

$$[(\text{Referenzpreis} / \text{Startkurs}) - [•]] * 100 \%$$

[Referenzpreis / Startkurs]

$$[(\text{Referenzpreis} / 1) - [•]]$$

$$[[•] - (\text{Referenzpreis} / \text{Startkurs})]$$

[der Summe der Entwicklungen der Korbbestandteile. Die "**Entwicklung eines Korbbestandteils**" wird ermittelt, indem [die Differenz aus dem Referenzpreis und dem Startkurs] [die Differenz aus dem Startkurs und dem Referenzpreis] [der

Referenzpreis] des jeweiligen Korbbestandteils durch den Startkurs des jeweiligen Korbbestandteils geteilt wird und das Ergebnis dieser Berechnung [, abzüglich [•],] mit dem Gewichtungsfaktor multipliziert wird.]]

["**Wertpapierinhaber-Wahlrückzahlungstag**": ist [[jeweils] [•]] [[jeweils] der in der am Ende des § 4 stehenden Tabelle angegebene Wertpapierinhaber-Wahlrückzahlungstag].]

["**Wirksamkeitstag**": bezeichnet den ersten Tag der Zinsperiode, auf die sich ein Zinsfeststellungstag bezieht.]

["**Zinsfeststellungstag**": bezeichnet in Bezug auf den Zinssatz und eine Zinsperiode [den Tag, der [zwei Bankgeschäftstage] **andere maßgebliche Tage einfügen: [•]**] vor dem ersten Tag der betreffenden Zinsperiode liegt] **gegebenenfalls andere Definition des Zinsfeststellungstags einfügen: [•]**.]

["**Zinsperiode**": ist [jeweils der Zeitraum ab einschließlich dem Verzinsungsbeginn bis ausschließlich zum ersten Zinszahlungstag und danach ab einschließlich jedem Zinszahlungstag bis ausschließlich zum nächstfolgenden Zinszahlungstag] [jeweils die in der am Ende des § 4 stehenden Tabelle angegebene Zinsperiode].]

["**Zinszahlungstag**": ist [jeweils [jährlich][halbjährlich][vierteljährlich][•] nachträglich der [•], beginnend am [•][und endend am Fälligkeitstag], der [nicht] unter dem Vorbehalt der Geschäftstagekonvention steht.] [[jeweils] der in der am Ende des § 4 stehenden Tabelle angegebene Zinszahlungstag.]]

Für den Fall einer festen Verzinsung anwendbar:

"**Zinssatz**": entspricht [[•] % p.a.][dem in der am Ende des § 4 stehenden Tabelle angegebenen Zinssatz].]

Für den Fall einer Step-up Verzinsung anwendbar:

"**Zinssatz**": entspricht [jeweils dem in der am Ende des § 4 stehenden Tabelle für die jeweilige Zinsperiode angegebenen Zinssatz.] [jeweils dem folgenden Zinssatz:

[•]% p.a. ab dem Verzinsungsbeginn (einschließlich) bis zum [•] (ausschließlich)

[[•]% p.a. ab dem [•] (einschließlich) bis zum [•] (ausschließlich)]

gegebenenfalls Zinssatz für weitere Zinsperioden einfügen: •

[•]% p.a. ab dem [•] (einschließlich) bis zum Fälligkeitstag (ausschließlich).]]

["**Zinstagequotient**": bezeichnet bei der Berechnung eines Zinsbetrags in Bezug auf ein Wertpapier für einen beliebigen Zeitraum (ab dem ersten Tag des betreffenden Zeitraumes (einschließlich) bis zum letzten Tag dieses Zeitraumes (ausschließlich)) (unabhängig davon, ob dieser Zeitraum eine Zinsperiode ist, der "**Zinsberechnungszeitraum**"):]

Bei "Actual/365 (Fixed)", "Act/365 (Fixed)", "A/365 (Fixed)" oder "A/365F" ist folgende Regelung anwendbar: die tatsächliche Anzahl von Tagen im Zinsberechnungszeitraum dividiert durch 365.]

Bei "Actual/360", "Act/360" oder "A/360" ist folgende Regelung anwendbar: die tatsächliche Anzahl von Tagen im Zinsberechnungszeitraum dividiert durch 360.]

[Bei "30/360", "360/360" oder "Bond Basis" ist folgende Regelung anwendbar: die Anzahl von Tagen im Zinsberechnungszeitraum dividiert durch 360 (wobei die Anzahl der Tage auf der Grundlage eines Jahres von 360 Tagen mit zwölf Monaten zu je 30 Tagen zu berechnen ist (es sei denn, (i) der letzte Tag des Zinsberechnungszeitraums fällt auf den 31. Tag eines Monats, während der erste Tag des Zinsberechnungszeitraums weder auf den 30. noch auf den 31. Tag eines Monats fällt; in diesem Fall ist der Monat des letzten Tages des Zinsberechnungszeitraums nicht als ein auf 30 Tage gekürzter Monat zu behandeln; oder (ii) der letzte Tag des Zinsberechnungszeitraums fällt auf den letzten Tag des Monats Februar; in diesem Fall ist der Monat Februar nicht als ein auf 30 Tage verlängerter Monat zu behandeln))]

[Bei "Actual/Actual (ICMA)" oder "Act/Act (ICMA)" ist folgende Regelung anwendbar:

- (i) falls der Zinsberechnungszeitraum kürzer als der Feststellungszeitraum ist bzw. dem Feststellungszeitraum entspricht, in den er fällt, die Anzahl von Tagen in diesem Zinsberechnungszeitraum geteilt durch das Produkt aus (1) der Anzahl der Tage in dem betreffenden Feststellungszeitraum und (2) der Anzahl der Feststellungszeiträume, die normalerweise in einem Jahr enden; und
- (ii) falls der Zinsberechnungszeitraum länger als ein Feststellungszeitraum ist, die Summe
 - (A) der Anzahl der Tage in dem betreffenden Zinsberechnungszeitraum, die in den Feststellungszeitraum fallen, in dem er beginnt, geteilt durch das Produkt aus (1) der Anzahl der Tage in dem betreffenden Feststellungszeitraum und (2) der Anzahl der Feststellungszeiträume, die normalerweise in einem Jahr enden; und
 - (B) der Anzahl der Tage in dem betreffenden Zinsberechnungszeitraum, die in den nächsten Feststellungszeitraum fallen, geteilt durch das Produkt aus (1) der Anzahl der Tage in dem betreffenden Feststellungszeitraum und (2) der Anzahl der Feststellungszeiträume, die normalerweise in einem Jahr enden.

Dabei gilt:

"Feststellungszeitraum" bezeichnet den Zeitraum ab einem Feststellungstag (einschließlich), der in ein beliebiges Jahr fällt, bis zum nächsten Feststellungstag (ausschließlich).

"Feststellungstag" bezeichnet den Zinszahlungstag.]]

["Zürich Maßgebliche Zeit": bezeichnet in Bezug auf einen Zinsfeststellungstag 11:00 Uhr Zürich Ortszeit.]

["Zürich Referenzbanken": bezeichnet vier von der Berechnungsstelle im Interbankenmarkt in Zürich ausgewählte Großbanken.]

§ 2

Verzinsung, Geschäftstagekonvention

[Für den Fall, dass die Wertpapiere nicht verzinst werden:

- (1) **Verzinsung**

Die Wertpapiere werden nicht verzinst.

(2) Geschäftstagekonvention

Falls ein in diesen Wertpapierbedingungen bezeichneter Tag, der gemäß diesen Bedingungen der Anpassung entsprechend der Geschäftstagekonvention unterliegt, auf einen Tag fallen würde, der kein Bankgeschäftstag ist, so **[Bei der Following Business Day Convention ist folgende Regelung anwendbar:** wird dieser Tag auf den nächstfolgenden Bankgeschäftstag verschoben.][**Bei der Modified Following Business Day Convention ist folgende Regelung anwendbar:** wird dieser Tag auf den nächstfolgenden Bankgeschäftstag verschoben, es sei denn, dieser Tag würde dadurch in den nächstfolgenden Kalendermonat fallen; in diesem Fall wird dieser Tag auf den unmittelbar vorausgehenden Bankgeschäftstag vorgezogen] (die "**Geschäftstagekonvention**"). [Der Wertpapierinhaber ist nicht berechtigt, Zinsen oder sonstige Zahlungen aufgrund der Verschiebung zu verlangen.]]

[Für den Fall einer festen Verzinsung anwendbar:

(1) Zinssatz und Zinszahlungstage

[Bei mehreren Zinszahlungstagen ist folgende Regelung anwendbar: Die Wertpapiere werden[, vorbehaltlich einer vorzeitigen Rückzahlung gemäß § 4,] bezogen auf den Nennwert ab einschließlich dem Verzinsungsbeginn bis ausschließlich zum ersten Zinszahlungstag und danach ab einschließlich jedem Zinszahlungstag bis ausschließlich zum nächstfolgenden Zinszahlungstag verzinst (jeweils eine "**Zinsperiode**"). Die Wertpapiere werden während der Zinsperiode mit dem Zinssatz je Zinsperiode verzinst. Die Zinsen sind nachträglich an jedem Zinszahlungstag fällig. Die erste Zinszahlung erfolgt am Ersten Zinszahlungstag.]

[Bei mehreren Zinszahlungstagen und einer Step-up Verzinsung ist folgende Regelung anwendbar: Die Wertpapiere werden[, vorbehaltlich einer vorzeitigen Rückzahlung gemäß § 4,] bezogen auf den Nennwert ab einschließlich dem Verzinsungsbeginn bis ausschließlich zum ersten Zinszahlungstag und danach ab einschließlich jedem Zinszahlungstag bis ausschließlich zum nächstfolgenden Zinszahlungstag verzinst (jeweils eine "**Zinsperiode**"). Die Wertpapiere werden mit dem jeweils maßgeblichen Zinssatz verzinst. Die Zinsen sind nachträglich an jedem Zinszahlungstag fällig. Die erste Zinszahlung erfolgt am Ersten Zinszahlungstag.]

[Im Falle eines einzigen Zinszahlungstages ist folgende Regelung anwendbar: Die Wertpapiere werden[, vorbehaltlich einer vorzeitigen Rückzahlung gemäß § 4,] bezogen auf den Nennwert ab einschließlich dem Verzinsungsbeginn bis ausschließlich zum Zinszahlungstag verzinst (die "**Zinsperiode**"). Die Wertpapiere werden während der Zinsperiode mit dem Zinssatz verzinst. Die Zinsen sind nachträglich am Zinszahlungstag fällig.]

(2) Zinsbetrag

Der in Bezug auf ein Wertpapier am entsprechenden Zinszahlungstag von der Berechnungsstelle bestimmte zahlbare Zinsbetrag wird berechnet, indem das Produkt aus dem Zinssatz und dem Nennwert des entsprechenden Wertpapiers mit dem Zinstagequotienten multipliziert wird ("**Zinsbetrag**"). [Der Zinsbetrag wird gegebenenfalls auf [•] Nachkommastellen kaufmännisch gerundet.]

(3) Geschäftstagekonvention

Falls ein in diesen Wertpapierbedingungen bezeichneter Tag, der gemäß diesen Bedingungen der Anpassung entsprechend der Geschäftstagekonvention unterliegt, auf einen Tag fallen würde, der kein Bankgeschäftstag ist, so **[Bei der Following Business Day Convention ist folgende Regelung anwendbar:** wird dieser Tag auf den nächstfolgenden Bankgeschäftstag verschoben]**[Bei der Modified Following Business Day Convention ist folgende Regelung anwendbar:** wird dieser Tag auf den nächstfolgenden Bankgeschäftstag verschoben, es sei denn, dieser Tag würde dadurch in den nächstfolgenden Kalendermonat fallen; in diesem Fall wird dieser Tag auf den unmittelbar vorausgehenden Bankgeschäftstag vorgezogen] (die "Geschäftstagekonvention"). **[Bei "Keine Anpassung" ist folgende Regelung anwendbar:** Der Wertpapierinhaber ist, je nach vorliegender Situation, weder berechtigt, weitere Zinsen oder sonstige Zahlungen aufgrund der Verschiebung zu verlangen noch muss er aufgrund der Verschiebung eine Kürzung der Zinsen hinnehmen.]**[Bei "Anpassung" ist folgende Regelung anwendbar:** Der Wertpapierinhaber hat Anspruch auf weitere Zinszahlung für jeden Tag, um den der ursprünglich vorgesehene Zinszahlungstag nach hinten verschoben wird. **[Für den Fall jedoch, dass der Zinszahlungstag auf den unmittelbar vorausgehenden Bankgeschäftstag vorgezogen wird, hat der Wertpapierinhaber nur Anspruch auf Zinsen bis zum tatsächlichen Zinszahlungstag, nicht jedoch bis zum ursprünglich vorgesehenen Zinszahlungstag.]]**

[Für den Fall einer Kombination von fester und variabler Verzinsung ist folgende Regelung anwendbar:

(1) Zinssatz und Zinszahlungstage

Die Wertpapiere werden[, vorbehaltlich einer vorzeitigen Rückzahlung gemäß § 4,] bezogen auf den Nennwert ab einschließlich dem Verzinsungsbeginn bis ausschließlich zum ersten Zinszahlungstag und danach ab einschließlich jedem Zinszahlungstag bis ausschließlich zum nächstfolgenden Zinszahlungstag mit dem jeweils maßgeblichen Zinssatz verzinst (jeweils eine "Zinsperiode"). Die Wertpapiere werden je Zinsperiode mit folgenden variablen bzw. festen Zinssätzen verzinst:

[Bei festem Zinssatz ist folgende Regelung anwendbar: [●]% p.a.] **[Bei variablem Zinssatz ist folgende Regelung anwendbar:** Variabler Zinssatz (wie nach Absatz (2) festgelegt)] ab dem Verzinsungsbeginn (einschließlich) bis zum [●] (ausschließlich).

[entsprechende Regelung für weitere Zinsperioden einfügen: [●]]

[Bei festem Zinssatz ist folgende Regelung anwendbar: [●]% p.a.] **[Bei variablem Zinssatz ist folgende Regelung anwendbar:** Variabler Zinssatz (wie nach Absatz (2) festgelegt)] ab dem [●] (einschließlich) bis zum Fälligkeitstag (ausschließlich).

Die Zinsen sind nachträglich an jedem Zinszahlungstag fällig. Die erste Zinszahlung erfolgt am Ersten Zinszahlungstag.

[Für den Fall einer variablen Verzinsung anwendbar:

(1) Zinszahlungstage

Die Wertpapiere werden[, vorbehaltlich einer vorzeitigen Rückzahlung gemäß § 4,] ab einschließlich dem Verzinsungsbeginn bis ausschließlich zum ersten Zinszahlungstag und danach ab einschließlich jedem Zinszahlungstag bis ausschließlich zum nächstfolgenden

Zinszahlungstag (jeweils eine "Zinsperiode") bezogen auf ihren Nennwert mit dem maßgeblichen Zinssatz verzinst. Zinsen auf die Wertpapiere sind in Bezug auf einen Zinszahlungstag nachträglich am jeweiligen Zinszahlungstag fällig.

[Für den Fall einer Kombination von fester und variabler Verzinsung ist folgende Regelung anwendbar:

(2) **Variabler Zinssatz für den variablen Zinsanteil]**

[Für den Fall einer variablen Verzinsung anwendbar:

(2) **Zinssatz]**

[Für den Fall einer Kombination von fester und variabler Verzinsung und für den Fall einer variablen Verzinsung ist folgende Regelung anwendbar:

[Im Falle von Referenzzinssatz EURIBOR und Bildschirmfeststellung ist folgende Regelung anwendbar:

Der "Zinssatz" für jede Zinsperiode wird von der Berechnungsstelle zur bzw. etwa zur Maßgeblichen Zeit am entsprechenden Zinsfeststellungstag in Bezug auf die betreffende Zinsperiode wie folgt festgelegt[, wobei der Zinssatz unabhängig von der nachfolgenden Festlegung mindestens null beträgt]:

(a) Der Zinssatz ist

[Falls der Maßgebliche Satz auf dieser Bildschirmseite ein zusammengefasster Angebotssatz ist oder üblicherweise von einer einzigen Institution gestellt wird, ist folgende Regelung anwendbar: der Maßgebliche Satz, der zur Maßgeblichen Zeit am Zinsfeststellungstag auf der betreffenden Bildschirmseite erscheint[.] **[im Fall einer Marge einfügen:** [zuzüglich] [abzüglich] einer Marge von [•] [p.a.] (die "Marge").] **[im Fall eines Multiplikators einfügen:** multipliziert mit dem Multiplikator (der "Multiplikator").] **[im Fall, dass ein Mindestzinssatz Anwendung findet, einfügen:** Der Zinssatz für die betreffende Zinsperiode entspricht aber mindestens dem Mindestzinssatz] **[im Fall, dass ein Höchstzinssatz Anwendung findet, einfügen:** [Der Zinssatz für die betreffende Zinsperiode entspricht aber] [und] höchstens dem Höchstzinssatz].]

[Falls der Maßgebliche Satz ein arithmetisches Mittel ist, ist folgende Regelung anwendbar: das arithmetische Mittel der Maßgeblichen Sätze derjenigen Institutionen, deren Maßgebliche Sätze zur Maßgeblichen Zeit am Zinsfeststellungstag auf der betreffenden Bildschirmseite erscheinen[.] **[im Fall einer Marge einfügen:** [zuzüglich] [abzüglich] einer Marge von [•] [p.a.] (die "Marge").] **[im Fall eines Multiplikators einfügen:** multipliziert mit dem Multiplikator (der "Multiplikator").] **[im Fall, dass ein Mindestzinssatz Anwendung findet, einfügen:** Der Zinssatz für die betreffende Zinsperiode entspricht aber mindestens dem Mindestzinssatz] **[im Fall, dass ein Höchstzinssatz Anwendung findet, einfügen:** [Der Zinssatz für die betreffende Zinsperiode entspricht aber] [und] höchstens dem Höchstzinssatz].]

[Im Falle von Linearer Interpolierung ist folgende Regelung anwendbar: Für die [erste][letzte] Zinsperiode findet Lineare Interpolierung Anwendung.

Für die [erste][letzte] Zinsperiode legt die Berechnungsstelle den Zinssatz für diese Zinsperiode am Zinsfeststellungstag in kaufmännisch vernünftiger Weise durch lineare Interpolierung zwischen zwei Sätzen fest, von denen der eine Satz für einen Zeitraum zu bestimmen ist, der der Länge der anwendbaren Zinsperiode am nächsten kommt, aber kürzer als diese ist und der andere Satz für einen Zeitraum zu bestimmen ist, der der Länge der anwendbaren Zinsperiode am nächsten kommt, aber länger als diese ist ("Lineare Interpolierung"). "Zeitraum" bezeichnet für diese Zwecke einen der folgenden Zeiträume: [einen Tag][eine Woche][einen Monat][zwei Monate][drei Monate][vier Monate][fünf Monate][•].]

- (b) **Im Fall von vorübergehender Nichtverfügbarkeit der Bildschirmseite bzw. des [Maßgeblichen Satzes] [Zinssatzes] gilt:**

[Falls der Maßgebliche Satz ein zusammengefasster Angebotssatz ist oder üblicherweise von einer einzigen Institution gestellt wird, ist folgende Regelung anwendbar: Falls zur Maßgeblichen Zeit am Zinsfeststellungstag die Bildschirmseite nicht zur Verfügung steht oder kein Maßgeblicher Satz auf der Bildschirmseite erscheint,]

[Falls der Maßgebliche Satz ein arithmetisches Mittel ist, ist folgende Regelung anwendbar: Falls zur Maßgeblichen Zeit am Zinsfeststellungstag die Bildschirmseite nicht zur Verfügung steht oder weniger als drei Maßgebliche Sätze auf der Bildschirmseite erscheinen,]

wird die Berechnungsstelle [von den [Londoner] [•] Hauptniederlassungen jeder der Referenzbanken in der Euro-Zone deren jeweilige Angebotssätze (jeweils als Prozentsatz per Zinsperiode ausgedrückt) für Einlagen in der Maßgeblichen Festgelegten Währung für die betreffende Zinsperiode gegenüber führenden Banken im [Londoner] [•] Interbanken-Markt in der Euro-Zone zur Maßgeblichen Zeit am Zinsfeststellungstag anfordern. Falls zwei oder mehr Referenzbanken der Berechnungsstelle solche Angebotssätze nennen, ist der Zinssatz für die betreffende Zinsperiode das arithmetische Mittel (falls erforderlich, auf- oder abgerundet auf das nächste ein Tausendstel Prozent, wobei 0,0005 aufgerundet wird) dieser Angebotssätze **[Im Fall einer Marge ist folgende Regelung anwendbar:** [zuzüglich] [abzüglich] der Marge] **[im Fall eines Multiplikators einfügen:** multipliziert mit dem Multiplikator], wobei alle Festlegungen durch die Berechnungsstelle erfolgen.

Falls an einem Zinsfeststellungstag nur eine oder keine der Referenzbanken der Berechnungsstelle solche im vorstehenden Absatz beschriebenen Angebotssätze nennt, ist der Zinssatz für die betreffende Zinsperiode der Satz per Zinsperiode, den die Berechnungsstelle als das arithmetische Mittel (falls erforderlich, auf- oder abgerundet auf das nächste ein Tausendstel Prozent, wobei 0,0005 aufgerundet wird) der Angebotssätze ermittelt, welche die Referenzbanken bzw. zwei oder mehrere von ihnen der Berechnungsstelle auf deren Anfrage als den jeweiligen Satz nennen, zu dem ihnen zur Maßgeblichen Zeit an dem betreffenden Zinsfeststellungstag Einlagen in der Maßgeblichen Festgelegten Währung für die betreffende Zinsperiode von führenden Banken im [Londoner] [•] Interbanken-Markt in der Euro-Zone angeboten werden **[Im Fall einer Marge ist folgende Regelung anwendbar:** [zuzüglich] [abzüglich] der Marge] **[im Fall eines Multiplikators einfügen:** multipliziert mit dem Multiplikator]; falls weniger als zwei der Referenzbanken der Berechnungsstelle solche Angebotssätze nennen, dann ist der Zinssatz für die betreffende Zinsperiode der Angebotssatz für Einlagen in

der Maßgeblichen Festgelegten Währung für die betreffende Zinsperiode oder das arithmetische Mittel (gerundet wie oben beschrieben) der Angebotssätze für Einlagen in der Maßgeblichen Festgelegten Währung für die betreffende Zinsperiode, den bzw. die eine oder mehrere Banken (die nach Ansicht der Berechnungsstelle und der Emittentin für diesen Zweck geeignet sind) der Berechnungsstelle als Sätze bekannt geben, die sie an dem betreffenden Zinsfeststellungstag gegenüber führenden Banken am [Londoner] [•] Interbanken-Markt in der Euro-Zone nennen (bzw. den diese Banken gegenüber der Berechnungsstelle nennen) **[Im Fall einer Marge ist folgende Regelung anwendbar:** [zuzüglich] [abzüglich] der Marge] **[im Fall eines Multiplikators einfügen:** multipliziert mit dem Multiplikator].

Für den Fall, dass der Zinssatz nicht gemäß den vorstehenden Bestimmungen dieses Absatzes ermittelt werden kann, ist der Zinssatz der Angebotssatz oder das arithmetische Mittel der Angebotssätze auf der Bildschirmseite, wie vorstehend beschrieben, an dem letzten Tag vor dem Zinsfeststellungstag, an dem diese Angebotssätze angezeigt wurden **[Im Fall einer Marge ist folgende Regelung anwendbar:** [zuzüglich] [abzüglich] der Marge (wobei jedoch, falls für die relevante Zinsperiode eine andere Marge als für die unmittelbar vorhergehende Zinsperiode gilt, die relevante Marge an die Stelle der Marge für die vorhergehende Zinsperiode tritt)] **[im Fall eines Multiplikators einfügen:** multipliziert mit dem Multiplikator]] [den Zinssatz nach billigem Ermessen (§ 317 BGB) auf Basis der dann geltenden Marktusancen und unter Berücksichtigung der dann herrschenden Marktgegebenheiten festlegen].]

[Im Falle von Referenzzinssatz LIBOR, BBSW, NZFMA, NIBOR, STIBOR bzw. CMS-Satz und Bildschirmfeststellung ist folgende Regelung anwendbar:

Der "Zinssatz" für jede Zinsperiode wird von der Berechnungsstelle zur bzw. etwa zur Maßgeblichen Zeit am entsprechenden Zinsfeststellungstag in Bezug auf die betreffende Zinsperiode wie folgt festgelegt[, wobei der Zinssatz unabhängig von der nachfolgenden Festlegung mindestens null beträgt]:

(a) Der Zinssatz ist

[Falls der Maßgebliche Satz auf dieser Bildschirmseite ein zusammengefasster Angebotssatz ist oder üblicherweise von einer einzigen Institution gestellt wird, ist folgende Regelung anwendbar: der Maßgebliche Satz, der zur Maßgeblichen Zeit am Zinsfeststellungstag auf der betreffenden Bildschirmseite erscheint[.] **[im Fall einer Marge einfügen:** [zuzüglich] [abzüglich] einer Marge von [•] [p.a.] (die "Marge").] **[im Fall eines Multiplikators einfügen:** multipliziert mit dem Multiplikator (der "Multiplikator").] **[im Fall, dass ein Mindestzinssatz Anwendung findet, einfügen:** Der Zinssatz für die betreffende Zinsperiode entspricht aber mindestens dem Mindestzinssatz] **[im Fall, dass ein Höchstzinssatz Anwendung findet, einfügen:** [Der Zinssatz für die betreffende Zinsperiode entspricht aber] [und] höchstens dem Höchstzinssatz].]

[Falls der Maßgebliche Satz ein arithmetisches Mittel ist, ist folgende Regelung anwendbar: das arithmetische Mittel der Maßgeblichen Sätze derjenigen Institutionen, deren Maßgebliche Sätze zur Maßgeblichen Zeit am Zinsfeststellungstag auf der betreffenden Bildschirmseite erscheinen[.] **[im Fall einer Marge einfügen:** [zuzüglich] [abzüglich] einer Marge von [•] [p.a.] (die "Marge").] **[im Fall eines Multiplikators einfügen:** multipliziert mit dem Multiplikator (der "Multiplikator").] **[im Fall, dass ein**

Mindestzinssatz Anwendung findet, einfügen: Der Zinssatz für die betreffende Zinsperiode entspricht aber mindestens dem Mindestzinssatz] **im Fall, dass ein Höchstzinssatz Anwendung findet, einfügen:** [Der Zinssatz für die betreffende Zinsperiode entspricht aber] [und] höchstens dem Höchstzinssatz].]

Im Falle von Linearer Interpolierung ist folgende Regelung anwendbar: Für die [erste][letzte] Zinsperiode findet Lineare Interpolierung Anwendung.

Für die [erste][letzte] Zinsperiode legt die Berechnungsstelle den Zinssatz für diese Zinsperiode am Zinsfeststellungstag in kaufmännisch vernünftiger Weise durch lineare Interpolierung zwischen zwei Sätzen fest, von denen der eine Satz für einen Zeitraum zu bestimmen ist, der der Länge der anwendbaren Zinsperiode am nächsten kommt, aber kürzer als diese ist und der andere Satz für einen Zeitraum zu bestimmen ist, der der Länge der anwendbaren Zinsperiode am nächsten kommt, aber länger als diese ist ("Lineare Interpolierung"). "Zeitraum" bezeichnet für diese Zwecke einen der folgenden Zeiträume: [einen Tag][eine Woche][einen Monat][zwei Monate][drei Monate][vier Monate][fünf Monate][•].]

- (b) **Im Fall von vorübergehender Nichtverfügbarkeit der Bildschirmseite bzw. des [Maßgeblichen Satzes] [Zinssatzes] gilt:**

Falls der Maßgebliche Satz ein zusammengefasster Angebotssatz ist oder üblicherweise von einer einzigen Institution gestellt wird, ist folgende Regelung anwendbar: Falls zur Maßgeblichen Zeit am Zinsfeststellungstag die Bildschirmseite nicht zur Verfügung steht oder kein Maßgeblicher Satz auf der Bildschirmseite erscheint,]

Falls der Maßgebliche Satz ein arithmetisches Mittel ist, ist folgende Regelung anwendbar: Falls zur Maßgeblichen Zeit am Zinsfeststellungstag die Bildschirmseite nicht zur Verfügung steht oder weniger als zwei Maßgebliche Sätze auf der Bildschirmseite erscheinen,]

wird die Berechnungsstelle [von den [Londoner][maßgebliches Finanzzentrum einfügen: [•]] Hauptniederlassungen jeder der Referenzbanken deren jeweilige Angebotssätze (jeweils als Prozentsatz per Zinsperiode ausgedrückt) für Einlagen in der Maßgeblichen Festgelegten Währung für die betreffende Zinsperiode gegenüber führenden Banken im [Londoner][maßgebliches Finanzzentrum einfügen: [•]] Interbanken-Markt zur Maßgeblichen Zeit am Zinsfeststellungstag anfordern. Falls zwei oder mehr Referenzbanken der Berechnungsstelle solche Angebotssätze nennen, ist der Zinssatz für die betreffende Zinsperiode das arithmetische Mittel (falls erforderlich, auf- oder abgerundet auf das nächste ein [Hunderttausendstel][•] Prozent, wobei [0,000005][•] aufgerundet wird) dieser Angebotssätze] **Im Fall einer Marge ist folgende Regelung anwendbar:** [zuzüglich] [abzüglich] der Marge] **im Fall eines Multiplikators einfügen:** multipliziert mit dem Multiplikator], wobei alle Festlegungen durch die Berechnungsstelle erfolgen.

Falls an einem Zinsfeststellungstag nur eine oder keine der Referenzbanken der Berechnungsstelle solche im vorstehenden Absatz beschriebenen Angebotssätze nennt, ist der Zinssatz für die betreffende Zinsperiode der Satz per Zinsperiode, den die Berechnungsstelle als das arithmetische Mittel (falls erforderlich, auf- oder abgerundet auf das nächste ein [Hunderttausendstel][•] Prozent, wobei [0,000005][•] aufgerundet

wird) der Angebotssätze ermittelt, welche die **[Im Falle von CHF anwendbar: Zürich Referenzbanken]****[Im Falle von USD anwendbar: New York Referenzbanken]** **[Im Falle von anderen Währungen maßgebliche Referenzbanken einfügen: [•]]** der Berechnungsstelle auf deren Anfrage als den jeweiligen Satz nennen, zu dem ihnen zur **[Im Falle von CHF anwendbar: Zürich Maßgeblichen Zeit]****[Im Falle von USD anwendbar: New York Maßgeblichen Zeit]****[Im Falle von anderen Währungen anwendbar: Maßgeblichen Zeit]** an dem betreffenden Zinsfeststellungstag Anleihen in der Maßgeblichen Festgelegten Währung für die betreffende Zinsperiode von führenden Banken im **[Londoner]****[maßgebliches Finanzzentrum einfügen: [•]]** Interbanken-Markt angeboten werden **[Im Fall einer Marge ist folgende Regelung anwendbar: [zuzüglich] [abzüglich] der Marge]** **[im Fall eines Multiplikators einfügen: multipliziert mit dem Multiplikator]**.

Für den Fall, dass der Zinssatz nicht gemäß den vorstehenden Bestimmungen dieses Absatzes ermittelt werden kann, ist der Zinssatz der Angebotssatz oder das arithmetische Mittel der Angebotssätze auf der Bildschirmseite, wie vorstehend beschrieben, an dem letzten Tag vor dem Zinsfeststellungstag, an dem diese Angebotssätze angezeigt wurden **[Im Fall einer Marge ist folgende Regelung anwendbar: [zuzüglich] [abzüglich] der Marge (wobei jedoch, falls für die relevante Zinsperiode eine andere Marge als für die unmittelbar vorhergehende Zinsperiode gilt, die relevante Marge an die Stelle der Marge für die vorhergehende Zinsperiode tritt)]** **[im Fall eines Multiplikators einfügen: multipliziert mit dem Multiplikator]** **[den Zinssatz nach billigem Ermessen (§ 317 BGB) auf Basis der dann geltenden Marktusancen und unter Berücksichtigung der dann herrschenden Marktgegebenheiten festlegen].**

[Bei allen Referenzzinssätzen mit Bildschirmfeststellung ist folgende Regelung anwendbar:

- (c) **Im Fall der Einstellung der Bildschirmseite bzw. des [Maßgeblichen Satzes] [Zinssatzes] gilt:**

Falls die Berechnungsstelle zu irgendeinem Zeitpunkt vor einem Zinsfeststellungstag feststellt, dass die Bildschirmseite bzw. der **[Maßgebliche Satz] [Zinssatz] [nicht mehr besteht] [•]**, wird die Berechnungsstelle einen ersetzenden Zinssatz als Zinssatz verwenden, der von einer Zentralbank, Notenbank, Währungsbehörde oder vergleichbaren Institution (z.B. einer Kommission oder Arbeitsgruppe) in der Jurisdiktion der Währung des jeweiligen Zinssatzes ausgewählt wurde und mit den Standards der Finanzbranche vereinbar ist. Wenn die Berechnungsstelle einen ersetzenden Zinssatz selbst nicht festlegen kann, wird die Berechnungsstelle sobald wie möglich und spätestens am zweiten Bankarbeitstag vor dem betreffenden Zinsfeststellungstag eine Festlegungsstelle (die "**Zinssatz-Festlegungsstelle**") bestimmen, die festlegt, ob ein dem ursprünglichen Zinssatz vergleichbarer Nachfolge-Zinssatz verfügbar ist, um den Zinssatz für jeden Zinsfeststellungstag am oder nach dem Datum dieser Festlegung festzulegen. Gibt es nach Auffassung der Zinssatz-Festlegungsstelle einen in der Finanzbranche akzeptierten Nachfolge-Zinssatz, wird die Berechnungsstelle diesen Nachfolge-Zinssatz als Zinssatz verwenden.

Wenn die Zinssatz-Festlegungsstelle bzw. die Berechnungsstelle einen ersetzenden Zinssatz oder Nachfolge-Zinssatz gemäß der Bestimmung des vorherigen Absatzes festgelegt hat (der "**Ersetzende Zinssatz**"), gilt für die Festlegung des Zinssatzes für jeden Zinsfeststellungstag am oder nach dem Datum dieser Festlegung:

- i. Die Zinssatz-Festlegungsstelle bzw. die Berechnungsstelle legen gegebenenfalls erforderliche Änderungen des Zinsfeststellungstags sowie die Methode zur Ermittlung des Ersetzenden Zinssatzes (darunter auch Anpassungen, die erforderlich sind, um den Ersetzenden Zinssatz mit dem Zinssatz vergleichbar zu machen) nach billigem Ermessen und im Einklang mit der in der Finanzbranche akzeptierten Praxis bezüglich des Ersetzenden Zinssatzes fest.
- ii. Bezugnahmen auf den Zinssatz in diesen Wertpapierbedingungen gelten dann als Bezugnahmen auf den Ersetzenden Zinssatz einschließlich der Änderungen und Anpassungen gemäß vorstehendem Unterabsatz i.
- iii. Die Zinssatz-Festlegungsstelle bzw. die Berechnungsstelle informieren die Emittentin unverzüglich über den Ersetzenden Zinssatz und die Änderungen bzw. Anpassungen gemäß vorstehendem Unterabsatz i.
- iv. Die Emittentin wird den Ersetzenden Zinssatz sowie die Änderungen bzw. Anpassungen gemäß vorstehendem Unterabsatz i. gemäß § 12 in Abschnitt B der Wertpapierbedingungen (Allgemeine Bedingungen) bekannt machen.

Berechnungen, Entscheidungen und Feststellungen nach den vorstehenden Absätzen werden durch die Zinssatz-Festlegungsstelle bzw. die Berechnungsstelle (§ 11 in Abschnitt B der Wertpapierbedingungen (Allgemeine Bedingungen)) für die Emittentin vorgenommen und sind für alle Beteiligten bindend, sofern nicht ein offensichtlicher Fehler vorliegt. Stellt die Emittentin bzw. die Berechnungsstelle bzw. die Zinssatz-Festlegungsstelle zu einem späteren Zeitpunkt fest, dass der Ersetzende Zinssatz nicht mehr im Wesentlichen mit dem Zinssatz vergleichbar ist oder nicht im Einklang mit in der Finanzbranche akzeptierten Standards ist, kann die Berechnungsstelle eine Zinssatz-Festlegungsstelle benennen oder wieder benennen, um den Ersetzenden Zinssatz zu bestätigen oder einen "**Weiteren Ersetzenden Zinssatz**", nach den gleichen Regeln, die für die Bestimmung des Ersetzenden Zinssatzes gelten, festzulegen. Wenn die (neue) Zinssatz-Festlegungsstelle bzw. die Berechnungsstelle nicht in der Lage ist, einen Weiteren Ersetzenden Zinssatz festzulegen oder wenn sie keinen Weiteren Ersetzenden Zinssatz festlegt, bleibt der Ersetzende Zinssatz unverändert.

Die "**Zinssatz-Festlegungsstelle**" kann sein (a) eine führende Bank, ein Makler und Händler oder ein Benchmark Agent in dem Hauptfinanzzentrum der Währung des betreffenden Zinssatzes, die bzw. der von der Berechnungsstelle ernannt wird, (b) die Emittentin oder die Garantin, oder (c) ein mit der Emittentin, der Garantin oder der Berechnungsstelle verbundenes Unternehmen.]

[Für den Fall, dass der Ersetzende Zinssatz bzw. der Weitere Ersetzende Zinssatz nicht gemäß den vorstehenden Bestimmungen dieses Absatzes ermittelt werden kann, ist der Zinssatz der Angebotssatz oder das arithmetische Mittel der Angebotssätze auf der Bildschirmseite, wie vorstehend beschrieben, an dem letzten Tag vor dem Zinsfeststellungstag, an dem diese Angebotssätze angezeigt wurden **[Im Fall einer Marge ist folgende Regelung anwendbar:** [zuzüglich] [abzüglich] der Marge (wobei jedoch, falls für die relevante Zinsperiode eine andere Marge als für die unmittelbar vorhergehende Zinsperiode gilt, die relevante Marge an die Stelle der Marge für die vorhergehende Zinsperiode tritt)] **[im Fall eines Multiplikators einfügen:** multipliziert mit

dem Multiplikator] [für [die betreffende Zinsperiode] [den betreffenden Zinsfeststellungstag] [und für alle folgenden [Zinsperioden] [Zinsfeststellungstage] [•].]]

[Im Falle von inflationsgebundener Verzinsung ist folgende Regelung anwendbar:

Der "Zinssatz" für jede Zinsperiode wird von der Berechnungsstelle zur bzw. etwa zur Maßgeblichen Zeit am entsprechenden Zinsfeststellungstag in Bezug auf die betreffende Zinsperiode wie folgt festgelegt:

$$\text{Zinssatz}(t) = \min(Y; \max(X; \{ \text{Faktor} * [\text{Index BZ}(t) - \text{Index BZ}(t-1)] / \text{Index BZ}(t-1) \} [+][-] \text{Margin}))$$

Index BZ(t) = der Stand des Index, der in Bezug auf den Bezugszeitraum (t) veröffentlicht wird.

Index BZ(t-1) = der Stand des Index, der in Bezug auf den Bezugszeitraum (t-1) veröffentlicht wird.

BZ(t) = der Bezugszeitraum (t), d.h. ab [•] zum [•].

BZ(t-1) = der Bezugszeitraum (t-1), d.h. ab [•] zum [•].

Faktor = Multiplikator des Inflationssatzes.

X = [•] % p.a. Dieser Betrag legt die Untergrenze des jeweils zu zahlenden Zinsbetrags (die "Zinsuntergrenze") fest.

Y = [•] % p.a. Dieser Betrag legt die Obergrenze des jeweils zu zahlenden Zinsbetrags (die "Zinsobergrenze") fest.

Margin = [•].

[Der so ermittelte Zinssatz wird auf [vier (4)] [•] Nachkommastellen kaufmännisch gerundet.]

(3) **Zinsbetrag**

Der in Bezug auf ein Wertpapier am entsprechenden Zinszahlungstag von der Berechnungsstelle bestimmte zahlbare Zinsbetrag wird berechnet, indem das Produkt aus dem Zinssatz und dem Nennwert des entsprechenden Wertpapiers mit dem Zinstagequotienten multipliziert wird ("Zinsbetrag"). [Der Zinsbetrag wird gegebenenfalls auf [•] Nachkommastellen kaufmännisch gerundet.]

(4) **Geschäftstagekonvention**

Falls ein in diesen Wertpapierbedingungen bezeichneter Tag, der gemäß diesen Bedingungen der Anpassung entsprechend der Geschäftstagekonvention unterliegt, auf einen Tag fallen würde, der kein Bankgeschäftstag ist, so **[Bei der Following Business Day Convention ist folgende Regelung anwendbar:** wird dieser Tag auf den nächstfolgenden Bankgeschäftstag verschoben][Bei der Modified Following Business Day Convention ist folgende Regelung anwendbar: wird dieser Tag auf den nächstfolgenden Bankgeschäftstag verschoben, es sei denn, dieser Tag würde dadurch in den nächstfolgenden Kalendermonat fallen; in diesem Fall wird dieser Tag auf den unmittelbar vorausgehenden Bankgeschäftstag vorgezogen] (die "Geschäftstagekonvention"). **[Bei "Keine Anpassung" ist folgende Regelung anwendbar:** Der Wertpapierinhaber ist, je nach vorliegender Situation, weder berechtigt, weitere Zinsen oder sonstige Zahlungen aufgrund der Verschiebung zu verlangen noch muss er aufgrund der Verschiebung eine Kürzung der Zinsen hinnehmen.][Bei "Anpassung" ist folgende Regelung

anwendbar: Der Wertpapierinhaber hat Anspruch auf weitere Zinszahlung für jeden Tag, um den der ursprünglich vorgesehene Zinszahlungstag nach hinten verschoben wird. [Für den Fall jedoch, dass der Zinszahlungstag auf den unmittelbar vorausgehenden Bankgeschäftstag vorgezogen wird, hat der Wertpapierinhaber nur Anspruch auf Zinsen bis zum tatsächlichen Zinszahlungstag, nicht jedoch bis zum ursprünglich vorgesehenen Zinszahlungstag.]]

§ 3 Rückzahlung

Der Auszahlungsbetrag je Wertpapier entspricht einem Betrag in der Auszahlungswährung (der "**Auszahlungsbetrag**"), der wie folgt bestimmt wird:

(a) Wenn kein Barriereereignis eingetreten ist, wird der Auszahlungsbetrag wie folgt bestimmt:

Auszahlungsbetrag = Nennwert x [Floor Level + ([Partizipationsfaktor x] Wertentwicklung [des Korbbestandteils mit der [schlechtesten][besten] Entwicklung])], wobei der Auszahlungsbetrag mindestens [dem Basisbetrag] [[**Prozentsatz von mindestens 100 einfügen.** •] % des Nennwerts] [und maximal dem Höchstrückzahlungsbetrag] entspricht.

(b) Wenn ein Barriereereignis eingetreten ist, entspricht der Auszahlungsbetrag dem [Bonusbetrag][Basisbetrag].

Die Emittentin wird spätestens am Fälligkeitstag den Auszahlungsbetrag an den jeweiligen Wertpapierinhaber zahlen. Es erfolgt eine kaufmännische Rundung des so ermittelten Auszahlungsbetrags auf die [•] Nachkommastelle.

§ 4 Vorzeitige Rückzahlung

[Die Wertpapiere sind weder durch die Emittentin noch durch die Wertpapierinhaber [ordentlich] kündbar.]

Bei einem Kündigungsrecht der Emittentin ist folgende Regelung anwendbar: Die Emittentin hat das Recht, die Wertpapiere insgesamt, jedoch nicht teilweise, [jeweils] [zum][zu einem] Emittenten-Wahlrückzahlungstag ("**Vorzeitiger Rückzahlungstag**") [zu [**Prozentsatz von mindestens 100 einfügen.** •] % des Nennwerts] [zum Basisbetrag] vorzeitig zurückzuzahlen. Die Entscheidung über die Ausübung eines Kündigungsrechts wird die Emittentin [•] [Bankgeschäftstage] [•] (inklusive) vor dem entsprechenden Vorzeitigen Rückzahlungstag gemäß § 12 in Abschnitt B der Wertpapierbedingungen (Allgemeine Bedingungen) bekannt machen. Die Kündigung ist unwiderruflich. Im Falle einer vorzeitigen ordentlichen Kündigung durch die Emittentin werden die Wertpapiere bis zum für die Kündigung maßgeblichen Zinszahlungstag (§ 2) (ausschließlich) verzinst. [Die Wertpapiere sind durch die Wertpapierinhaber nicht ordentlich kündbar.] [Das Kündigungsrecht steht der Emittentin insoweit nicht zu, als ein Wertpapierinhaber bereits von seinem Kündigungsrecht gemäß diesen Wertpapierbedingungen Gebrauch gemacht hat.]

Bei einem Kündigungsrecht der Wertpapierinhaber ist folgende Regelung anwendbar: Der Wertpapierinhaber ist berechtigt, von ihm gehaltene Wertpapiere zu jedem Wertpapierinhaber-Wahlrückzahlungstag zu kündigen ("**Vorzeitiger Rückzahlungstag**"). Der Wertpapierinhaber hat die

Kündigung nicht weniger als **[Frist einfügen: [•]]** vor dem entsprechenden Vorzeitigen Rückzahlungstag an dem die Rückzahlung der Wertpapiere erfolgen soll, der Emittentin durch schriftliche Mitteilung über die Ausübung des Kündigungsrechts zu erklären ("**Ausübungserklärung**"). In der Ausübungserklärung sind durch den Wertpapierinhaber anzugeben: (i) die Anzahl der Wertpapiere, für die das Kündigungsrecht ausgeübt wird, (ii) die ISIN dieser Wertpapiere und (iii) der Vorzeitige Rückzahlungstag, an dem die Kündigung und Rückzahlung der Wertpapiere erfolgen soll. Die Kündigung durch den Wertpapierinhaber ist unwiderruflich.

Die Emittentin hat nach Erhalt einer fristgemäß übersandten und ordnungsgemäß erstellten Ausübungserklärung die Wertpapiere, auf die sich die Ausübungserklärung bezieht, [zu **[Prozentsatz von mindestens 100 einfügen: [•]]** % des Nennwerts] [zum Basisbetrag] am in der Ausübungserklärung bezeichneten Vorzeitigen Rückzahlungstag gegen Lieferung der gekündigten Wertpapiere zurückzuzahlen.

Im Falle einer vorzeitigen ordentlichen Kündigung durch einen Wertpapierinhaber werden die Wertpapiere des kündigenden Wertpapierinhabers bis zum für die Kündigung maßgeblichen Zinszahlungstag (§ 2) (ausschließlich) verzinst.

[Die Wertpapiere sind durch die Emittentin nicht ordentlich kündbar.] [Dem Wertpapierinhaber steht das Recht zur Kündigung der Wertpapiere nicht zu, wenn die Emittentin die Wertpapiere bereits zuvor gemäß diesen Wertpapierbedingungen gekündigt hat.]

[Gegebenenfalls einfügen:]

Tabelle

WKN und ISIN der Wertpapiere/ Gesamtnennwert*	Basiswert* ("[●]")	[Festlegungstag[e]*] [Startkurs-Festlegungstag*] [Bewertungstag[e]*] [Fälligkeitstag*]	[Zinszahlungstag*] [Erster Zinszahlungstag*] [Zinsperiode*]]	[Zinssatz*] [Multiplikator*]	[Mindestzinssatz*] [Höchstzinssatz*]	[Floor Level*[in [●]]] [Partizipationsfaktor*] [Startkurs*]	[Emittenten-Wahrückzahlungstag*] [Wertpapierinhaber-Wahrückzahlungstag*]	[Basisbetrag*] [Bonusbetrag*] [Cap*] [in [●]] [Höchst-rückzahlungsbetrag*]	[Beobachtungskurs*] [Beobachtungstag[e]*] [Beobachtungszeitraum*]	[Ggf. weitere Definitionen einfügen:]
[●]/[●]	[●][Details zum Basiswert gemäß der nachstehenden Tabelle]	[●]	[●]	[●]	[●]	[●]	[●]	[●]	[●]	[●]

[Details zum Basiswert:

[Basiswert] [Korbbestandteil]	[Gewichtung (je Korbbestandteil)]	[Internetseite] [Bloomberg Code]	[ISIN [des Basiswerts] [des Korbbestandteils]]	[Manager] [Submanager]	[Verwahrstelle]	[Referenzwährung] [Basiswährung]	[Referenzstelle]	[Terminbörse]	[Administrator]]	[Barriere]	[Ggf. weitere Definitionen einfügen:]
[●]	[●]	[●]	[●]	[●]	[●]	[●]	[●]	[●]	[●]	[●]	[●]

]

* Zur Klarstellung gelten alle Angaben vorbehaltlich der Bestimmungen zu Anpassungen bzw. der sonstigen Bestimmungen der Wertpapierbedingungen.

Bei den verwendeten Abkürzungen für die jeweilige Währung handelt es sich (mit Ausnahme der Abkürzung "GBp", die für Britische Pence Sterling steht und wobei GBp 100 einem Britischen Pfund Sterling ("GBP" 1,00) entsprechen) um die offiziell verwendeten ISO-Währungskürzel. ISO = International Organization for Standardization; Währungskürzel zurzeit auch auf der Internetseite: <http://publications.europa.eu/code/de/de-5000700.htm>]]

[Produkt Nr. 4 (Twin Win Anleihen)]

[Für den Fall von Serienemissionen ist folgende Regelung anwendbar:

Die Inhaber-Sammelurkunde verbrieft mehrere Wertpapiere ("Serienemission"), die sich lediglich in der wirtschaftlichen Ausgestaltung des in § 1 gewährten Wertpapierrechts unterscheiden. Die unterschiedlichen Ausstattungsmerkmale je Wertpapier sind in der Tabelle am Ende des § 4 dargestellt und der einzelnen Emission von Wertpapieren zugewiesen. Die nachfolgenden Wertpapierbedingungen finden daher in Bezug auf jedes Wertpapier einer Serienemission nach Maßgabe dieser Tabelle entsprechend Anwendung.]

§ 1

Wertpapierrecht, Definitionen

- (1) BNP Paribas Emissions- und Handelsgesellschaft mbH, Frankfurt am Main, ("**Emittentin**") gewährt jedem Inhaber ("**Wertpapierinhaber**") eine[r][s] **[Name des Wertpapiers einfügen: [●]]** bezogen auf den Basiswert im Gesamtnennwert [von [Euro ("**EUR**")][●] [●]] [, wie in der am Ende des § 4 stehenden Tabelle angegeben] ("**Gesamtnennwert**"), das Recht ("**Wertpapierrecht**"), von der Emittentin nach Maßgabe dieser Wertpapierbedingungen Zahlung des in § 3 bezeichneten Auszahlungsbetrages **[für den Fall, dass die Wertpapiere eine Verzinsung vorsehen]** und des in § 2 bezeichneten jeweiligen Zinsbetrags] in [EUR][●] ("**Auszahlungswährung**") gemäß diesem § 1 und § 8 in Abschnitt B der Wertpapierbedingungen (Allgemeine Bedingungen) zu verlangen. Die Anleihe ist eingeteilt in untereinander gleichberechtigte, auf den Wertpapierinhaber lautende Teilschuldverschreibungen im Nennwert von je [EUR][●] [1.000] [●] ("**Nennwert**") (jeweils ein "**Wertpapier**" und zusammen "**Wertpapiere**").
- (2) Im Sinne dieser Wertpapierbedingungen gelten die folgenden Definitionen:

"**Ausgabebetrag**": ist der [●].

[Für den Fall, dass die Auszahlungswährung Euro ist, ist folgende Regelung anwendbar:

"**Bankgeschäftstag**": ist

- (a) jeder Tag (außer Samstag und Sonntag), an dem die Banken in Frankfurt am Main [, in [●]] und die CBF für den allgemeinen Geschäftsbetrieb geöffnet sind, und
- (b) im Zusammenhang mit Zahlungsvorgängen in EUR jeder Tag (außer Samstag und Sonntag), an dem das Trans-European Automated Real-Time Gross Settlement Express Transfer-Zahlungssystem (TARGET-System) oder ein Nachfolgesystem dazu geöffnet ist.]

[Für den Fall, dass die Auszahlungswährung nicht Euro ist, ist folgende Regelung anwendbar:

"**Bankgeschäftstag**": ist

- (a) jeder Tag (außer Samstag und Sonntag), an dem die Banken in Frankfurt am Main [, in [●]] und die CBF für den allgemeinen Geschäftsbetrieb geöffnet sind, und
- (b) im Zusammenhang mit Zahlungsvorgängen [in [●]] jeder Tag (außer Samstag und Sonntag)[, an dem das Trans-European Automated Real-Time Gross Settlement Express Transfer-Zahlungssystem (TARGET-System) geöffnet ist] [und][,] [an dem die Banken in Frankfurt am Main[, in [●]] und die CBF für den allgemeinen Geschäftsbetrieb

geöffnet sind und an dem die Banken in Frankfurt am Main Devisengeschäfte mit dem Land, in dem die Auszahlungswährung gesetzliches Zahlungsmittel ist, über die Hauptzahlungssysteme tätigen können].]

["**Barriere**": ist [die dem Wertpapier in der am Ende des § 4 stehenden Tabelle zugewiesene Barriere.] [die dem jeweiligen Korbbestandteil in der am Ende des § 4 stehenden Tabelle zugewiesene Barriere.] [•]]

["**Barriereereignis**": [liegt vor, wenn [[der Referenzpreis] [der Beobachtungskurs] [mindestens eines Korbbestandteils]] [[die Referenzpreise] [die Beobachtungskurse] [sämtlicher Korbbestandteile]] [innerhalb des Beobachtungszeitraums] [[am][an den] Beobachtungstag[en]] die [jeweilige] Barriere [erreicht oder] [unter][über]schritten [hat][haben].] [liegt vor, wenn [der Beobachtungskurs [mindestens eines Korbbestandteils]] [die Beobachtungskurse sämtlicher Korbbestandteile] [innerhalb des Beobachtungszeitraums] [am][an den] Beobachtungstag[en] die [jeweilige] Obere Barriere [erreicht oder] überschritten [hat][haben] bzw. die [jeweilige] Untere Barriere [erreicht oder] unterschritten [hat][haben].]]

["**Basisbetrag**": ist [der Nennwert][[**Prozentsatz von mindestens 100 einfügen**: •] % des Nennwerts] [, dies entspricht [•]] [der dem Wertpapier in der am Ende des § 4 stehenden Tabelle zugewiesene Basisbetrag].]

"**Basiswert**": ist [•] [der dem Wertpapier in der am Ende des § 4 stehenden Tabelle zugewiesene [Basiswert][Korb bestehend aus den in der am Ende des § 4 stehenden Tabelle aufgeführten Korbbestandteilen (jeweils der "**Korbbestandteil**")]. [**im Fall, dass der BNP Paribas Multi-Asset Diversified vol 8 EUR Global Index den Basiswert darstellt einfügen**: Eine Beschreibung des BNP Paribas Multi-Asset Diversified vol 8 EUR Global Index einschließlich seiner Funktionsweise, seiner Zusammensetzung, der einzelnen darin enthaltenen Bestandteile sowie von Störungsereignissen und Anpassungsmaßnahmen ist dem Abschnitt A. des "Annex: Regeln von Indizes, die von der Emittentin oder einer derselben Gruppe angehörenden juristischen Person zusammengestellt werden" im Basisprospekt zu entnehmen.] [**im Fall, dass der BNP Paribas Multi-Asset Diversified vol 4 EUR Global Index den Basiswert darstellt einfügen**: Eine Beschreibung des BNP Paribas Multi-Asset Diversified vol 4 EUR Global Index einschließlich seiner Funktionsweise, seiner Zusammensetzung, der einzelnen darin enthaltenen Bestandteile sowie von Störungsereignissen und Anpassungsmaßnahmen ist dem Abschnitt B. des "Annex: Regeln von Indizes, die von der Emittentin oder einer derselben Gruppe angehörenden juristischen Person zusammengestellt werden" im Basisprospekt zu entnehmen.] [**im Fall, dass der BNP Paribas Newcits Fund Stars Series 2 Index den Basiswert darstellt einfügen**: Eine Beschreibung des BNP Paribas Newcits Fund Stars Series 2 Index einschließlich seiner Funktionsweise, seiner Zusammensetzung, der einzelnen darin enthaltenen Bestandteile sowie von Störungsereignissen und Anpassungsmaßnahmen ist dem Abschnitt C. des "Annex: Regeln von Indizes, die von der Emittentin oder einer derselben Gruppe angehörenden juristischen Person zusammengestellt werden" im Basisprospekt zu entnehmen.] [**im Fall, dass der BNP Paribas Flexible Fund Stars Index (EUR) den Basiswert darstellt einfügen**: Eine Beschreibung des BNP Paribas Flexible Fund Stars Index (EUR) einschließlich seiner Funktionsweise, seiner Zusammensetzung, der einzelnen darin enthaltenen Bestandteile sowie von Störungsereignissen und Anpassungsmaßnahmen ist dem Abschnitt D. des "Annex: Regeln von Indizes, die von der Emittentin oder einer derselben Gruppe angehörenden juristischen Person zusammengestellt werden" im Basisprospekt zu entnehmen.] [**im Fall, dass der BNP Paribas MS - Newcits Fund Stars 3 Index (EUR) den Basiswert darstellt einfügen**: Eine Beschreibung des BNP Paribas

MS - Newcits Fund Stars 3 Index (EUR) einschließlich seiner Funktionsweise, seiner Zusammensetzung, der einzelnen darin enthaltenen Bestandteile sowie von Störungsereignissen und Anpassungsmaßnahmen ist dem Abschnitt E. des "Annex: Regeln von Indizes, die von der Emittentin oder einer derselben Gruppe angehörenden juristischen Person zusammengestellt werden" im Basisprospekt zu entnehmen.] **[im Fall, dass der BNP Paribas Multi-Asset Diversified vol 8 EUR Future Index den Basiswert darstellt einfügen:** Eine Beschreibung des BNP Paribas Multi-Asset Diversified vol 8 EUR Future Index einschließlich seiner Funktionsweise, seiner Zusammensetzung, der einzelnen darin enthaltenen Bestandteile sowie von Störungsereignissen und Anpassungsmaßnahmen ist dem Abschnitt F. des "Annex: Regeln von Indizes, die von der Emittentin oder einer derselben Gruppe angehörenden juristischen Person zusammengestellt werden" im Basisprospekt zu entnehmen.] **[im Fall, dass der BNP Paribas Multi-Asset Diversified vol 4 EUR Future Index den Basiswert darstellt einfügen:** Eine Beschreibung des BNP Paribas Multi-Asset Diversified vol 4 EUR Future Index einschließlich seiner Funktionsweise, seiner Zusammensetzung, der einzelnen darin enthaltenen Bestandteile sowie von Störungsereignissen und Anpassungsmaßnahmen ist dem Abschnitt G. des "Annex: Regeln von Indizes, die von der Emittentin oder einer derselben Gruppe angehörenden juristischen Person zusammengestellt werden" im Basisprospekt zu entnehmen.]

[Für den Fall eines Abstellens auf die Referenzstelle ist die folgende Regelung anwendbar:

"**Beobachtungskurs**": ist [●] [der Referenzpreis] [jeder innerhalb des Beobachtungszeitraums][der [am][an einem] Beobachtungstag] von der Referenzstelle als offizieller Kurs festgestellte und veröffentlichte Kurs des [Basiswerts][jeweiligen Korbbestandteils][.][beginnend mit dem [offiziellen Eröffnungskurs][dem ersten offiziell festgestellten Kurs zum Beobachtungszeitraumbeginn][●].]

[Für den Fall eines Abstellens auf die Berechnungsstelle ist die folgende Regelung anwendbar:

"**Beobachtungskurs**": ist [●] [jeder innerhalb des Beobachtungszeitraums][der [am][an einem] Beobachtungstag] auf der in der am Ende des § 4 stehenden Tabelle aufgeführten [●] veröffentlichte und von der Berechnungsstelle festgestellte [●][Kurs] des [Basiswerts][jeweiligen Korbbestandteils].]

[Für den Fall, dass der Beobachtungskurs zu einem oder mehreren Beobachtungstagen festgestellt wird:

"**Beobachtungstag[e]**": [[ist][sind] [der][die] in der am Ende des § 4 stehenden Tabelle zugewiesene[n] Beobachtungstag[e].] [●]

[Für den Fall, dass der Beobachtungszeitraum durchgehend ist, findet die folgende Regelung Anwendung:

"**Beobachtungszeitraum**": ist [●] [der in der am Ende des § 4 stehenden Tabelle dem Basiswert zugewiesene Beobachtungszeitraum.]

Der Beobachtungszeitraum beginnt zu dem Zeitpunkt, an dem der erste unter Beobachtungskurs definierte Kurs vorliegt, und endet mit der Feststellung des Referenzpreises (einschließlich).

Für den Beginn des Beobachtungszeitraums gilt § 6 entsprechend.]

Für den Fall, dass der Beobachtungszeitraum in einzelne Zeiträume unterteilt ist, findet die folgende Regelung Anwendung:

"**Beobachtungszeitraum**": ist jeweils an jedem Handelstag von [●] bis [●] (jeweils einschließlich). Der erste Beobachtungszeitraum beginnt am [●] um [●].

Der erste und jeder weitere Beobachtungszeitraum endet jeweils [●] bzw. mit der Feststellung des Referenzpreises (einschließlich).

Für den Beginn des Beobachtungszeitraums gilt § 6 entsprechend. Sollte zum Beginn des Beobachtungszeitraumes ein unter Beobachtungskurs definierter Kurs des Basiswerts nicht festgestellt werden und liegt keine Marktstörung gemäß § 6 vor, dann beginnt der Beobachtungszeitraum, sobald ein solcher Kurs für den jeweiligen Beobachtungszeitraum festgestellt ist.]

"**Berechnungsstelle**": ist [BNP Paribas Arbitrage S.N.C., [1 rue Laffitte, 75009 Paris][●], Frankreich] [BNP Paribas S.A., 16 boulevard des Italiens, 75009 Paris, Frankreich] [BNP Paribas S.A., Niederlassung [London, 10 Harewood Avenue, London NW1 6AA, Vereinigtes Königreich] [●]].

["**Bewertungstag**": ist [●] [der in der am Ende des § 4 stehenden Tabelle [in Bezug auf jeden Korbbestandteil jeweils] zugewiesene Bewertungstag.] [jeder der [in der am Ende des § 4 stehenden Tabelle] [nachfolgend] angegebenen Bewertungstage [: [●]].] [Wenn einer der Bewertungstage kein Handelstag ist, dann gilt der unmittelbar nachfolgende Handelstag als [entsprechender] Bewertungstag. Ist der letzte Bewertungstag kein Handelstag, verschiebt sich der Fälligkeitstag entsprechend. [Zinsen sind aufgrund einer solchen Verschiebung nicht geschuldet.]]]

Für den Fall eines Terminkontraktes als Basiswert bzw. Korbbestandteil ist gegebenenfalls folgende Regelung anwendbar:

Ist der [jeweilige] Bewertungstag kein Handelstag [in Bezug auf einen Terminkontrakt als Korbbestandteil], dann gilt der unmittelbar nachfolgende Handelstag als [entsprechender] Bewertungstag [für sämtliche Korbbestandteile, die Terminkontrakte sind] [lediglich für den betroffenen Korbbestandteil, nicht jedoch für die anderen Korbbestandteile]. Wenn der [entsprechende] Bewertungstag jedoch auf den letzten Handelstag für den [Basiswert][jeweiligen Korbbestandteil] vor einem Verfalltermin für den [Basiswert][jeweiligen Korbbestandteil] fällt und der Verfalltermin kein Handelstag ist, gilt die entsprechende Regelung der Referenzstelle [lediglich für den betroffenen Korbbestandteil, nicht jedoch für die anderen Korbbestandteile] (z.B. Vorverlegung bei Feiertagen).]

Für den Fall einer Aktie, eines Index, eines Metalls, eines Rohstoffs, eines Fondsanteils und eines Währungswechselkurses als Basiswert bzw. Korbbestandteil und wenn der Referenzpreis der Schlusskurs oder ein sonstiger Kurs oder Preis des Basiswerts bzw. Korbbestandteils ist, ist gegebenenfalls folgende Regelung anwendbar:

Wenn der Referenzpreis der [Schlusskurs] [●] ist und der [jeweilige] Bewertungstag kein Handelstag [in Bezug auf [die Aktie] [den Index] [das Metall] [den Rohstoff] [den Fondsanteil] [den Währungswechselkurs] als Korbbestandteil] ist, gilt der unmittelbar nachfolgende Handelstag als [entsprechender] Bewertungstag [für alle Korbbestandteile, die [Aktien][Indizes][Metalle][Rohstoffe][Fondsanteile][Währungswechselkurse] sind] [für den betroffenen Korbbestandteil].]

Für den Fall eines Index als Basiswert bzw. Korbbestandteil und wenn der Referenzpreis der Schlussabrechnungspreis, Exchange Delivery Settlement Price, Final Cash Settlement Price oder ein sonstiger Preis des Index ist, ist gegebenenfalls folgende Regelung anwendbar:

Wenn der Referenzpreis der [Schlussabrechnungspreis] [EDSP] [Final Cash Settlement Price] [•] ist und der [jeweilige] Bewertungstag [auf den letzten Handelstag für [Optionskontrakte] [bzw.] [Terminkontrakte] [•] bezogen auf den [Basiswert][Korbbestandteil] vor einem Verfalltermin für diese [Optionskontrakte] [bzw.] [Terminkontrakte] [•] fällt und dieser Tag kein Handelstag [in Bezug auf den Index als Korbbestandteil] ist,] [kein Handelstag [in Bezug auf den Index als Korbbestandteil] ist,] gilt [für alle Korbbestandteile, die Indizes sind] [lediglich für den betroffenen Korbbestandteil, nicht jedoch für die anderen Korbbestandteile,] die entsprechende Regelung der Terminbörse [lediglich für den betroffenen Korbbestandteil, nicht jedoch für die anderen Korbbestandteile] (z. B. Vorverlegung bei Feiertagen).]

Für den Fall eines Metals als Basiswert bzw. Korbbestandteil ist gegebenenfalls folgende Regelung anwendbar:

[Für den Fall, dass [•] der [Basiswert][jeweilige Korbbestandteil] ist und][Wenn] am [jeweiligen] Bewertungstag am Nachmittag keine Preisfeststellung [•] stattfinden sollte und somit ein "[•]" nicht veröffentlicht wird, ist der am [entsprechenden] Bewertungstag am Vormittag von der Referenzstelle festgestellte und veröffentlichte "[•]" der Referenzpreis [für alle Korbbestandteile, die [•] sind] [lediglich für den betroffenen Korbbestandteil, nicht jedoch für die anderen Korbbestandteile].]

Gegebenenfalls ist folgende Verschiebungs-Regelung im Falle einer Marktstörung anwendbar:

Im Falle einer Marktstörung im Sinne des § 6 wird der [jeweilige] Bewertungstag maximal um [•] Handelstage verschoben.]

["Bezugsgröße": ist

Im Falle von Referenzzinssatz EURIBOR ist folgende Regelung anwendbar: EURIBOR. (Informationen über die vergangene und zukünftige Wertentwicklung der Bezugsgröße sind abrufbar unter [•].)]

[[Im Falle von Referenzzinssatz LIBOR und USD ist folgende Regelung anwendbar: USD-LIBOR] [Im Falle von Referenzzinssatz LIBOR und CHF ist folgende Regelung anwendbar: CHF-LIBOR] [Im Falle von Referenzzinssatz LIBOR und GBP ist folgende Regelung anwendbar: GBP-LIBOR] [Im Falle von Referenzzinssatz LIBOR und JPY ist folgende Regelung anwendbar: JPY-LIBOR]. (Informationen über die vergangene und zukünftige Wertentwicklung der Bezugsgröße sind abrufbar unter [•].)]

Im Falle von Referenzzinssatz BBSW, NZFMA, NIBOR, STIBOR bzw. CMS-Satz ist folgende Regelung anwendbar: [BBSW][NZFMA][NIBOR][STIBOR][[•]-Jahres CMS-Satz gegen den [•]-Monats EURIBOR]. (Informationen über die vergangene und zukünftige Wertentwicklung der Bezugsgröße sind abrufbar unter [•].)]

[Für den Fall, dass der Referenzzinssatz [in Bezug auf einen [Zinsfeststellungstag] [•]] künftig mehrmals festgelegt und veröffentlicht wird, [bestimmt die Berechnungsstelle nach billigem Ermessen (§ 317 BGB), welcher dieser Referenzzinssätze künftig maßgeblich sein soll und wo er veröffentlicht wird; die Emittentin gibt diese Entscheidung gemäß § 12 in Abschnitt B der Wertpapierbedingungen (Allgemeine Bedingungen) bekannt][•]. [•]]

["Bildschirmseite": bezeichnet

[Im Falle von Referenzzinssatz EURIBOR ist folgende Regelung anwendbar: Reuters EURIBOR01 oder deren Nachfolge-Seite.]

[[Im Falle von Referenzzinssatz LIBOR und USD ist folgende Regelung anwendbar: Reuters LIBOR01] [Im Falle von Referenzzinssatz LIBOR und CHF ist folgende Regelung anwendbar: Reuters LIBOR02] oder deren Nachfolge-Seite.]

[Im Falle von Referenzzinssatz LIBOR und GBP, LIBOR und JPY, BBSW, NZFMA, NIBOR, STIBOR bzw. CMS-Satz ist folgende Regelung anwendbar: Reuters [●] oder deren Nachfolge-Seite.]

[Im Falle von inflationsgebundener Verzinsung und Verbraucherpreisindex Euro-Zone ist folgende Regelung anwendbar: Bloomberg CPTFEMU. Falls die Bildschirmseite nicht länger existiert und keine offizielle Nachfolgeseite bekannt gegeben wird, wird die Berechnungsstelle eine alternative Referenz für den Index festlegen.]]

["Cap [1]": ist [●] [der dem Wertpapier in der am Ende des § 4 stehenden Tabelle zugewiesene Cap [1].]]

["Cap 2": ist [●] [der dem Wertpapier in der am Ende des § 4 stehenden Tabelle zugewiesene Cap 2.]]

"CBF": ist die Clearstream Banking AG Frankfurt (Mergenthalerallee 61, D-65760 Eschborn, Bundesrepublik Deutschland) oder ihre Nachfolgerin.

[Wenn der Referenzpreis der Exchange Delivery Settlement Price ist, ist folgende Regelung anwendbar:

"EDSP": ist für den CAC 40[®] Kursindex der am Bewertungstag von der Terminbörse berechnete und veröffentlichte Exchange Delivery Settlement Price, dieser verstanden als der Durchschnittswert der gegenwärtig im Zeitraum von 15:40 Uhr bis 16:00 Uhr (Ortszeit Paris) ermittelten und verteilten Indexberechnungen des CAC 40[®] Kursindex.]

["Emittenten-Wahlrückzahlungstag": ist [[jeweils] [●]] [[jeweils] der in der am Ende des § 4 stehenden Tabelle angegebene Emittenten-Wahlrückzahlungstag].]

["Erster Zinszahlungstag": ist [der [●]] [der in der am Ende des § 4 stehenden Tabelle angegebene Erste Zinszahlungstag, der [nicht] unter dem Vorbehalt der Geschäftstagekonvention steht].]

["Euro-Zone": bezeichnet das Gebiet derjenigen Mitgliedstaaten der Europäischen Union, die gemäß dem Vertrag über die Gründung der Europäischen Gemeinschaft (unterzeichnet in Rom am 25. März 1957), geändert durch den Vertrag über die Europäische Union (unterzeichnet in Maastricht am 7. Februar 1992), den Amsterdamer Vertrag vom 2. Oktober 1997 und den Vertrag von Lissabon vom 13. Dezember 2007, in seiner jeweiligen Fassung, eine einheitliche Währung eingeführt haben oder jeweils eingeführt haben werden.]

"Fälligkeitstag": ist der [●] [in der am Ende des § 4 stehenden Tabelle zugewiesene Fälligkeitstag], der [nicht] unter dem Vorbehalt der Geschäftstagekonvention steht.

["Festgelegte Laufzeit": bezeichnet [●].]

["**Festlegungstag**": ist [●] [der dem Wertpapier in der am Ende des § 4 stehenden Tabelle zugewiesene Festlegungstag (bzw. falls dieser Tag kein Handelstag ist, [der unmittelbar nachfolgende Handelstag] [der unmittelbar vorhergehende Handelstag] [in Bezug auf den betroffenen Korbbestandteil]).] [jeder der in der am Ende des § 4 stehenden Tabelle angegebenen Festlegungstage.] [Wenn einer der Festlegungstage kein Handelstag ist, dann ist der nächste folgende Bankgeschäftstag, der ein Handelstag ist, der entsprechende Festlegungstag.]]

[Für den Fall eines Terminkontraktes als Basiswert bzw. Korbbestandteil ist gegebenenfalls folgende Regelung anwendbar:

Ist der [jeweilige] Festlegungstag kein Handelstag [in Bezug auf einen Terminkontrakt als Korbbestandteil], dann gilt der unmittelbar nachfolgende Handelstag als [entsprechender] Festlegungstag [für sämtliche Korbbestandteile, die Terminkontrakte sind] [lediglich für den betroffenen Korbbestandteil, nicht jedoch für die anderen Korbbestandteile]. Wenn der [jeweilige] Festlegungstag jedoch auf den letzten Handelstag für den [Basiswert][jeweiligen Korbbestandteil] vor einem Verfalltermin für den [Basiswert][jeweiligen Korbbestandteil] fällt und ist der Verfalltermin kein Handelstag, gilt die entsprechende Regelung der Referenzstelle [lediglich für den betroffenen Korbbestandteil, nicht jedoch für die anderen Korbbestandteile] (z.B. Vorverlegung bei Feiertagen).]

[Für den Fall einer Aktie, eines Index, eines Metalls, eines Rohstoffs, eines Fondsanteils und eines Währungswechselkurses als Basiswert bzw. Korbbestandteil und wenn der Startkurs der Schlusskurs oder ein sonstiger Kurs oder Preis des Basiswerts bzw. Korbbestandteils ist, ist gegebenenfalls folgende Regelung anwendbar:

Wenn der Startkurs der [Schlusskurs] [●] ist und der [jeweilige] Festlegungstag kein Handelstag [in Bezug auf [die Aktie] [den Index] [das Metall] [den Rohstoff] [den Fondsanteil] [den Währungswechselkurs] als Korbbestandteil] ist, gilt der unmittelbar nachfolgende Handelstag als [entsprechender] Festlegungstag [für alle Korbbestandteile, die [Aktien][Indizes][Metalle][Rohstoffe][Fondsanteile][Währungswechselkurse] sind] [für den betroffenen Korbbestandteil].]

[Für den Fall eines Index als Basiswert bzw. Korbbestandteil und wenn der Startkurs der Schlussabrechnungspreis, Exchange Delivery Settlement Price, Final Cash Settlement Price oder ein sonstiger Preis des Index ist, ist gegebenenfalls folgende Regelung anwendbar:

Wenn der Startkurs der [Schlussabrechnungspreis] [EDSP] [Final Cash Settlement Price] [●] ist und der [jeweilige] Festlegungstag [auf den letzten Handelstag für [Optionskontrakte] [bzw.] [Terminkontrakte] [●] bezogen auf den [Basiswert][Korbbestandteil] vor einem Verfalltermin für diese [Optionskontrakte] [bzw.] [Terminkontrakte] [●] fällt und dieser Tag kein Handelstag [in Bezug auf den Index als Korbbestandteil] ist,] [kein Handelstag [in Bezug auf den Index als Korbbestandteil] ist,] gilt [für alle Korbbestandteile, die Indizes sind] [lediglich für den betroffenen Korbbestandteil, nicht jedoch für die anderen Korbbestandteile,] die entsprechende Regelung der Terminbörse [lediglich für den betroffenen Korbbestandteil, nicht jedoch für die anderen Korbbestandteile] (z. B. Vorverlegung bei Feiertagen).]

[Für den Fall eines Metalls als Basiswert bzw. Korbbestandteil ist gegebenenfalls folgende Regelung anwendbar:

[Für den Fall, dass [●] der [Basiswert][jeweilige Korbbestandteil] ist und][Wenn] am [jeweiligen] Festlegungstag am Nachmittag keine Preisfeststellung [●] stattfinden sollte und

somit ein "[•]" nicht veröffentlicht wird, ist der am [entsprechenden] Festlegungstag am Vormittag von der Referenzstelle festgestellte und veröffentlichte "[•]" der Startkurs [für alle Korbbestandteile, die [•] sind] [lediglich für den betroffenen Korbbestandteil, nicht jedoch für die anderen Korbbestandteile].]

[Gegebenenfalls ist folgende Verschiebungs-Regelung im Falle einer Marktstörung anwendbar:

Im Falle einer Marktstörung im Sinne des § 6 wird der [jeweilige] Festlegungstag **maximal** um [•] Handelstage verschoben.]

[Wenn der Referenzpreis der Final Cash Settlement Price ist, ist gegebenenfalls folgende Regelung anwendbar:

"Final Cash Settlement Price": ist [•].]

[Wenn der Referenzpreis der Final Cash Settlement Price ist, ist gegebenenfalls folgende Regelung anwendbar:

"Final Cash Settlement Price": ist für den S&P 500® der [am Festlegungstag] [bzw.] [am Bewertungstag] von der Terminbörse festgestellte und veröffentlichte Settlement Price (S&P 500 (SET)) für die auf den Basiswert bezogenen [Optionskontrakte] [•] [Terminkontrakte]. Maßgebend für diesen Preis sind die an der/den Hauptbörse(n) am Bewertungstag festgestellten Eröffnungskurse (Special Opening Quotation (SOQ)) bzw. die am vorhergehenden Handelstag dort zuletzt gehandelten Kurse der im Index enthaltenen Indexbestandteile.]

[Wenn der Referenzpreis der Final Cash Settlement Price ist, ist gegebenenfalls folgende Regelung anwendbar:

"Final Cash Settlement Price": ist für den Nasdaq-100 Index® der [am Festlegungstag] [bzw.] [am Bewertungstag] von der Terminbörse festgestellte und veröffentlichte Settlement Price (Nasdaq-100 (NDS)) für die auf den Basiswert bezogenen [Optionskontrakte] [•] [Terminkontrakte]. Maßgebend für diesen Preis sind die an der Hauptbörse am Bewertungstag festgestellten Eröffnungskurse (Special Opening Quotation (SOQ)) bzw. die am vorhergehenden Handelstag dort zuletzt gehandelten Kurse der im Index enthaltenen Indexbestandteile.]

["Floor Level": ist [der dem Wertpapier in der am Ende des § 4 stehenden Tabelle zugewiesene Floor Level.] [•]]

[Für den Fall eines Fondsanteils als Basiswert bzw. Korbbestandteil ist gegebenenfalls folgende Regelung anwendbar:

"Fonstdokumentation": bezeichnet das Angebotsdokument des [Basiswerts][jeweiligen Korbbestandteils], bzw. die anderen im Zusammenhang mit der Vermarktung des Fonds erstellten Unterlagen. Die Emittentin übernimmt keine Verantwortung für den Inhalt der Fonstdokumentation.]

[Für den Fall eines Korbs als Basiswert, ist gegebenenfalls folgende Regelung anwendbar:

"Gewichtung": ist die dem jeweiligen Korbbestandteil in der am Ende des § 4 stehenden Tabelle zugewiesene Gewichtung je Korbbestandteil.]

[Für den Fall einer Aktie, eines Index, eines Terminkontraktes, eines Rohstoffes, eines Währungswechselkurses oder eines Fondsanteils als Basiswert bzw. Korbbestandteil ist gegebenenfalls folgende Regelung anwendbar:

"Handelstag": ist jeder Tag, an dem [im Hinblick auf [die Aktie] [den Index] [den Terminkontrakt] [den Rohstoff] [den Fondsanteil] [den Währungswechselkurs] [als Korbbestandteil]]

- (a) die Referenzstelle[,] [und] [die Terminbörse] [und die Indexbörse] [für den regulären Handel geöffnet [ist] [sind]] [in Übereinstimmung mit den Fondsdokumenten Fondsanteile zurücknimmt], und
- (b) [der Kurs] [der Nettoinventarwert] [•] des [Basiswerts][jeweiligen Korbbestandteils] [bzw. der Referenzpreis] durch die Referenzstelle festgestellt wird.]

[Für den Fall eines Metalls als Basiswert bzw. Korbbestandteil ist gegebenenfalls folgende Regelung anwendbar:

"Handelstag": ist jeder Tag, im Hinblick auf die Feststellung des Referenzpreises, an dem die Referenzstelle geöffnet ist und an dem der Kurs des [Basiswerts][Korbbestandteils] festgestellt wird.]

["Höchstrückzahlungsbetrag 1"]: entspricht [dem Nennwert multipliziert mit dem Cap [1]] [dem in der am Ende des § 4 stehenden Tabelle angegebenen Höchstrückzahlungsbetrag].]

["Höchstrückzahlungsbetrag 2"]: entspricht [dem Nennwert multipliziert mit dem Cap 2] [dem in der am Ende des § 4 stehenden Tabelle angegebenen Höchstrückzahlungsbetrag].]

["Höchstzinssatz"]: entspricht [[•] % p.a.][dem in der am Ende des § 4 stehenden Tabelle angegebenen Höchstzinssatz.]]

[Für den Fall eines Fondsanteils als Basiswert bzw. Korbbestandteil ist gegebenenfalls folgende Regelung anwendbar:

"Hypothetischer Investor": bezeichnet [im Hinblick auf einen Korbbestandteil] einen hypothetischen Investor in den [Basiswert][jeweiligen Korbbestandteil].]

[Im Falle von inflationsgebundener Verzinsung:

"Index": ist der unrevidierte Harmonisierte Verbraucherpreisindex (ohne Tabak) für die Euro-Zone, der monatlich vom Statistischen Amt der Europäischen Gemeinschaft (nachfolgend **"Indexsponsor"** genannt) berechnet wird, und welcher am Zinsfeststellungstag unter [www.ec.europa.eu/eurostat][www.aft.gouv.fr][andere Internetseite einfügen: [•]] veröffentlicht wird (Informationen über die vergangene und zukünftige Wertentwicklung sind zu Informationszwecken ferner auf der Bildschirmseite abrufbar).

Wird der Index nicht mehr vom Indexsponsor, sondern von einer anderen Person, Gesellschaft oder Institution, die die Berechnungsstelle für geeignet hält (der **"Nachfolgesponsor"**) berechnet und veröffentlicht, so wird der anwendbare Zinssatz auf der Grundlage des vom Nachfolgesponsor berechneten und veröffentlichten Index berechnet. Jede hier enthaltene Bezugnahme auf den Indexsponsor gilt, sofern es der Zusammenhang erlaubt, als Bezugnahme auf den Nachfolgesponsor.

Wird der Index zu irgendeiner Zeit aufgehoben und/oder durch einen anderen Index ersetzt, legt die Berechnungsstelle nach billigem Ermessen fest, welcher Index künftig

für die Berechnung des anwendbaren Zinssatzes zugrunde zu legen ist (der "**Nachfolgeindex**"). Der Nachfolgeindex sowie der Zeitpunkt seiner erstmaligen Anwendung werden so bald wie möglich, jedoch keinesfalls später als am Zinsfeststellungstag, bekannt gemacht. Jede hier enthaltene Bezugnahme auf den Index gilt, sofern es der Zusammenhang erlaubt, als Bezugnahme auf den Nachfolgeindex.

Ist nach Ansicht der Berechnungsstelle (i) die Festlegung eines Nachfolgeindex aus welchen Gründen auch immer nicht möglich, oder (ii) nimmt der Indexsponsor nach dem Ausgabetag eine wesentliche Veränderung hinsichtlich der Berechnungsmethode zur Bestimmung des Index vor oder verändert der Indexsponsor den Index auf irgendeine andere Weise wesentlich, wird die Berechnungsstelle für die Weiterrechnung und Veröffentlichung des Index auf der Grundlage des bisherigen Indexkonzeptes und des letzten festgestellten Wertes des Index Sorge tragen.]

[Für den Fall eines *Index als Basiswert bzw. Korbbestandteil ist gegebenenfalls folgende Regelung anwendbar:*

["Indexsponsor": ist [●].]

"Indexbestandteile": sind die dem [Basiswert][jeweiligen Korbbestandteil] zugrundeliegenden Werte.

"Indexbörse": sind die Wertpapierbörsen/Handelssysteme, an denen Indexbestandteile gehandelt werden, die in den Index einbezogen sind und von der Referenzstelle zur Berechnung des Index herangezogen werden.]

["Kaufmännische Rundung": ist der Vorgang des Abrundens oder Aufrundens. Wenn die Ziffer an der ersten wegfallenden Nachkommastelle eine 1, 2, 3 oder 4 ist, dann wird abgerundet. Ist die Ziffer an der ersten wegfallenden Nachkommastelle eine 5, 6, 7, 8 oder 9, dann wird aufgerundet.]

["Korbbestandteil mit der besten Entwicklung": ist die von der Berechnungsstelle ermittelte beste Entwicklung der jeweiligen Korbbestandteile, wobei die Entwicklung jedes Korbbestandteils durch Division des entsprechenden Referenzpreises durch den entsprechenden Startkurs berechnet wird.]

["Korbbestandteil mit der schlechtesten Entwicklung": ist die von der Berechnungsstelle ermittelte schlechteste Entwicklung der jeweiligen Korbbestandteile, wobei die Entwicklung jedes Korbbestandteils durch Division des entsprechenden Referenzpreises durch den entsprechenden Startkurs berechnet wird.]

[Für den Fall eines *Fondsanteils als Basiswert bzw. Korbbestandteil ist gegebenenfalls folgende Regelung anwendbar:*

"Manager": ist [●] [der dem Fondsanteil in der am Ende des § 4 stehenden Tabelle [in Bezug auf jeden Korbbestandteil jeweils] zugewiesene Manager].]

["Maßgebliche Festgelegte Währung": bezeichnet [●].]

[Für den Fall eines *Terminkontraktes als Basiswert bzw. Korbbestandteil ist gegebenenfalls folgende Regelung anwendbar:*

"Maßgeblicher Terminkontrakt": ist der dem Wertpapier als [Basiswert][Korbbestandteil] jeweils zugrundeliegende Terminkontrakt.]

"Maßgeblicher Satz": bezeichnet die Bezugsgröße für einen Repräsentativen Betrag in der Maßgeblichen Festgelegten Währung für einen Zeitraum (falls auf die Bezugsgröße anwendbar oder hierfür geeignet), welcher der Festgelegten Laufzeit entspricht und am Wirksamkeitstag beginnt.]

"Maßgebliche Zeit": bezeichnet in Bezug auf einen Zinsfeststellungstag 11:00 Uhr [Londoner][Pariser][New Yorker][Brüsseler][•] Ortszeit.]

"Mindestzinssatz": entspricht [[•] % p.a.][dem in der am Ende des § 4 stehenden Tabelle angegebenen Mindestzinssatz].]

"Multiplikator": entspricht [•][dem in der am Ende des § 4 stehenden Tabelle angegebenen Multiplikator].]

Für den Fall eines Fondsanteils als Basiswert bzw. Korbbestandteil ist gegebenenfalls folgende Regelung anwendbar:

"Nettoinventarwert": ist der Nettoinventarwert des [Basiswerts][jeweiligen Korbbestandteils], wie er in der [jeweiligen] Fondsdokumentation des [jeweiligen] Fonds beschrieben wird.]

"New York Maßgebliche Zeit": bezeichnet in Bezug auf einen Zinsfeststellungstag 11:00 Uhr New York Ortszeit.]

"New York Referenzbanken": bezeichnet vier von der Berechnungsstelle im Interbankenmarkt in New York ausgewählte Großbanken.]

"Obere Barriere": ist [die dem Wertpapier in der am Ende des § 4 stehenden Tabelle zugewiesene Obere Barriere.] [die dem jeweiligen Korbbestandteil in der am Ende des § 4 stehenden Tabelle zugewiesene Obere Barriere.] [•]]

"Partizipationsfaktor [1]": ist [•] [der dem Wertpapier [in der am Ende des § 4 stehenden Tabelle zugewiesene Partizipationsfaktor [1].] [der in der am Ende des § 4 stehenden Tabelle zugewiesene indikative Partizipationsfaktor [1], der [am [Festlegungstag][•]] [gemäß diesen Wertpapierbedingungen] verbindlich festgelegt und auf der Internetseite www.derivate.bnpparibas.com veröffentlicht wird.]]]

"Partizipationsfaktor [2]": ist [•] [der dem Wertpapier [in der am Ende des § 4 stehenden Tabelle zugewiesene Partizipationsfaktor [2].] [der in der am Ende des § 4 stehenden Tabelle zugewiesene indikative Partizipationsfaktor [2], der [am [Festlegungstag][•]] [gemäß diesen Wertpapierbedingungen] verbindlich festgelegt und auf der Internetseite www.derivate.bnpparibas.com veröffentlicht wird.]]]

"Referenzbanken": bezeichnet vier von der Berechnungsstelle im Interbankenmarkt in [der Euro-Zone][New York][Zürich][London][•] ausgewählte Großbanken.]

Für den Fall eines Abstellens auf die Referenzstelle ist folgende Regelung anwendbar:

"Referenzpreis": ist

[der am Bewertungstag von der Referenzstelle als [•][[offizieller] Schlusskurs] [bzw. bei [Basiswerten][Korbbestandteilen], die an der Borsa Italiana (MTA) notiert werden, der als Schlusskurs (Reference Close)][festgestellte] [und] [auf der in der am Ende

des § 4 stehenden Tabelle aufgeführten Internetseite] veröffentlichte [Kurs][Nettoinventarwert] des [Basiswerts][jeweiligen Korbbestandteils].]

[Variante bei finaler Durchschnittsbetrachtung: [das arithmetische Mittel der an den Bewertungstagen von der Referenzstelle festgestellten und veröffentlichten [Schlusskurse] [●] des Basiswerts.] [das arithmetische Mittel der von der Berechnungsstelle an den Bewertungstagen von den in der am Ende des § 4 stehenden Tabelle den jeweiligen Korbbestandteilen zugewiesenen Referenzstellen jeweils als [●] [Schlusskurs] festgestellten und veröffentlichten [Kurse] [bzw.] [Nettoinventarwerte] [aller Korbbestandteile] [der **[Anzahl einfügen: [●]]**] Korbbestandteile mit der [besten] [schlechtesten] Entwicklung] [unter Berücksichtigung ihrer jeweiligen Gewichtung] [unter Berücksichtigung der jeweiligen Anzahl je Korbbestandteil].] [das arithmetische Mittel der Korbentwicklung an sämtlichen Bewertungstagen. Die Korbentwicklung entspricht der Summe der Korbbestandteilsentwicklungen an dem jeweiligen Bewertungstag. Die Korbbestandteilsentwicklung eines Korbbestandteils wiederum entspricht dem von der in der am Ende des § 4 stehenden Tabelle dem jeweiligen Korbbestandteil zugewiesenen Referenzstelle als [●] [Schlusskurs] festgestellten und veröffentlichten [Kurs] [bzw.] [Nettoinventarwert] des jeweiligen Korbbestandteils am jeweiligen Bewertungstag dividiert durch den Startkurs [unter Berücksichtigung ihrer jeweiligen Gewichtung]].]

[im Fall eines Korbes gegebenenfalls einfügen:

[im Fall einer Addition mit Durchschnittsbildung einfügen: das am Bewertungstag von der Berechnungsstelle ermittelte arithmetische Mittel der von den in der am Ende des § 4 stehenden Tabelle den jeweiligen Korbbestandteilen zugewiesenen Referenzstellen jeweils als [●] [Schlusskurs] festgestellten und veröffentlichten [Kurse] [bzw.] [Nettoinventarwerte] [aller Korbbestandteile] [der **[Anzahl einfügen: [●]]**] Korbbestandteile mit der [besten] [schlechtesten] Entwicklung] [unter Berücksichtigung ihrer jeweiligen Gewichtung] [unter Berücksichtigung der jeweiligen Anzahl je Korbbestandteil].]

[im Fall einer Addition ohne Durchschnittsbildung einfügen: die am Bewertungstag von der Berechnungsstelle ermittelte Summe der von den in der am Ende des § 4 stehenden Tabelle den jeweiligen Korbbestandteilen zugewiesenen Referenzstellen jeweils als [●] [Schlusskurs] festgestellten und veröffentlichten [Kurse] [bzw.] [Nettoinventarwerte] [aller Korbbestandteile] [der **[Anzahl einfügen: [●]]**] Korbbestandteile mit der [besten] [schlechtesten] Entwicklung] [unter Berücksichtigung ihrer jeweiligen Gewichtung] [unter Berücksichtigung der jeweiligen Anzahl je Korbbestandteil].]

[Für den Fall eines Abstellens auf die Terminbörse ist folgende Regelung anwendbar:

"Referenzpreis": ist

[der am Bewertungstag von der Terminbörse festgestellte und veröffentlichte [Schlussabrechnungspreis] [EDSP] [Final Cash Settlement Price] [●] für [Optionskontrakte] [bzw.] [Terminkontrakte] [●] bezogen auf den [Basiswert][jeweiligen Korbbestandteil].]

[Variante bei finaler Durchschnittsbetrachtung: [das arithmetische Mittel der an den

Bewertungstagen an der Terminbörse festgestellten und veröffentlichten [Schlusskurse] [●] des Basiswerts.] [das arithmetische Mittel der von der Berechnungsstelle an den Bewertungstagen von den den jeweiligen Korbbestandteilen zugewiesenen Terminbörsen jeweils als [●] [Schlusskurs] festgestellten und veröffentlichten [Kurse] [bzw.] [Nettoinventarwerte] [aller Korbbestandteile] [der **Anzahl einfügen:** [●]] Korbbestandteile mit der [besten] [schlechtesten] Entwicklung] [unter Berücksichtigung ihrer jeweiligen Gewichtung] [unter Berücksichtigung der jeweiligen Anzahl je Korbbestandteil.] [das arithmetische Mittel der Korbentwicklung an sämtlichen Bewertungstagen. Die Korbentwicklung entspricht der Summe der Korbbestandteilsentwicklungen an dem jeweiligen Bewertungstag. Die Korbbestandteilsentwicklung eines Korbbestandteils wiederum entspricht dem von der in der am Ende des § 4 stehenden Tabelle dem jeweiligen Korbbestandteil zugewiesenen Terminbörse als [●] [Schlusskurs] festgestellten und veröffentlichten [Kurs] [bzw.] [Nettoinventarwert] des jeweiligen Korbbestandteils am jeweiligen Bewertungstag dividiert durch den Startkurs [unter Berücksichtigung ihrer jeweiligen Gewichtung]].]

im Fall eines Korbes gegebenenfalls einfügen:

im Fall einer Addition mit Durchschnittsbildung einfügen: das am Bewertungstag von der Berechnungsstelle ermittelte arithmetische Mittel]

im Fall einer Addition ohne Durchschnittsbildung einfügen: die am Bewertungstag von der Berechnungsstelle ermittelte Summe]

der von der [jeweiligen] Terminbörse festgestellten und veröffentlichten [●] [Kurse] [Schlussabrechnungspreise] für [Terminkontrakte] [und] [Optionen] auf [jeden der Korbbestandteile] [die **Anzahl einfügen:** [●]] Korbbestandteile mit der [besten] [schlechtesten] Entwicklung] [unter Berücksichtigung ihrer jeweiligen Gewichtung] [unter Berücksichtigung der jeweiligen Anzahl je Korbbestandteil].]

Gegebenenfalls ist folgende Verschiebungs-Regelung anwendbar:

Sollte der Referenzpreis [in Bezug auf [die Aktie] [den Index] [den Terminkontrakt] [das Metall] [den Rohstoff] [den Fondsanteil] [den Währungswechsellkurs] [als Korbbestandteil]] am Bewertungstag nicht festgestellt werden, liegt keine Marktstörung gemäß § 6 vor und ist der Referenzpreis [in Bezug auf den [jeweiligen] Korbbestandteil]

[[a)] der [offizielle] [Schlusskurs][●], dann ist der am unmittelbar nachfolgenden Handelstag von der Referenzstelle als [offizieller] [Schlusskurs][●] [festgestellte und] veröffentlichte Kurs der Referenzpreis [in Bezug auf den [jeweiligen] Korbbestandteil] [.] [.,] [bzw.]]

[[b)] der [Schlussabrechnungspreis] [EDSP] [Final Cash Settlement Price] [●], dann gilt für die Feststellung des Referenzpreises [in Bezug auf den [jeweiligen] Korbbestandteil] die Regelung der [Terminbörse] [Referenzstelle] (wie z. B. Vorverlegung bei Feiertagen)].]

[Gegebenenfalls ist folgende Verschiebungs-Regelung anwendbar:

Sollte der Referenzpreis [in Bezug auf [die Aktie] [den Index] [den Terminkontrakt] [das Metall] [den Rohstoff] [den Fondsanteil] [den Währungswechselkurs] [als Korbbestandteil]] am Bewertungstag nicht festgestellt werden und liegt keine Marktstörung gemäß § 6 vor, dann findet die für den Bewertungstag vorgesehene Regelung [in Bezug auf [die Aktie] [den Index] [den Terminkontrakt] [das Metall] [den Rohstoff] [den Fondsanteil] [den Währungswechselkurs] [als Korbbestandteil]] Anwendung.

[Für den Fall eines Index als Basiswert bzw. Korbbestandteil ist gegebenenfalls folgende Regelung anwendbar:

Bei der Bestimmung des Referenzpreises entspricht ein Indexpunkt [●].]

["Referenzstelle": ist [●] [die in der am Ende des § 4 stehenden Tabelle [dem Basiswert] [jeweiligen Korbbestandteil] zugewiesene Referenzstelle.]]

["Referenzwährung": ist [●] [die dem [Basiswert][jeweiligen Korbbestandteil] in der am Ende des § 4 stehenden Tabelle zugewiesene Referenzwährung.]]

["Repräsentativer Betrag": bezeichnet einen Betrag, der für eine einzelne Transaktion am maßgeblichen Markt zur entsprechenden Zeit repräsentativ ist.]

[Wenn der Referenzpreis der Schlussabrechnungspreis ist, ist die folgende Regelung anwendbar:

"Schlussabrechnungspreis": ist der für den [Basiswert][jeweiligen Korbbestandteil] am Bewertungstag von der Terminbörse festgestellte und veröffentlichte Preis. Maßgebend für diesen Preis ist der Durchschnitt der Berechnungen zu einem von der Terminbörse festgelegten Zeitpunkt.]

[Für den Fall eines Abstellens auf die Referenzstelle ist folgende Regelung anwendbar:

["Startkurs": ist (vorbehaltlich sonstiger Bestimmungen dieser Wertpapierbedingungen)

[Variante bei festgelegtem Startkurs: [●] [der dem [jeweiligen] Wertpapier in der am Ende des § 4 stehenden Tabelle [in Bezug auf jeden Korbbestandteil jeweils] zugewiesene Startkurs.]]

[Variante bei initialer Durchschnittsbetrachtung: [das arithmetische Mittel der an den Festlegungstagen von der Referenzstelle festgestellten und veröffentlichten [Schlusskurse] [●] des Basiswerts.] [das arithmetische Mittel der von der Berechnungsstelle an den Festlegungstagen von den in der am Ende des § 4 stehenden Tabelle den jeweiligen Korbbestandteilen zugewiesenen Referenzstellen jeweils als [●] [Schlusskurs] festgestellten und veröffentlichten [Kurse] [bzw.] [Nettoinventarwerte] [aller Korbbestandteile] [der [Anzahl einfügen: [●]] Korbbestandteile mit der [besten] [schlechtesten] Entwicklung] [unter Berücksichtigung ihrer jeweiligen Gewichtung] [unter Berücksichtigung der jeweiligen Anzahl je Korbbestandteil.] [im Hinblick auf einen Korbbestandteil das arithmetische Mittel der an den Festlegungstagen von der in der am Ende des § 4 stehenden Tabelle dem jeweiligen Korbbestandteil zugewiesenen Referenzstelle als [●] [Schlusskurs] festgestellten und veröffentlichten [Kurse] [bzw.] [Nettoinventarwerte] des jeweiligen Korbbestandteils.]]

[Variante bei noch nicht festgelegtem Startkurs:

der am Festlegungstag von der Referenzstelle [als [[offizieller] Schlusskurs] [•]] [bzw. bei [Basiswerten]][Korbbestandteilen], die an der Borsa Italiana (MTA) notiert werden, der als Schlusskurs (Reference Close) [festgestellte] [und] [auf der in der am Ende des § 4 stehenden Tabelle aufgeführten Internetseite] veröffentlichte [offizielle] [Kurs] [Nettoinventarwert] des [Basiswerts][jeweiligen Korbbestandteils].]

[Variante bei Best Entry:

[der innerhalb des Zeitraums vom [•] bis zum Startkurs-Festlegungstag (jeweils einschließlich) von der Referenzstelle veröffentlichte [niedrigste] [höchste] [Schlusskurs] [anderen maßgeblichen Kurs einfügen: [•]] des Basiswerts.] [der [niedrigste] [höchste] [Schlusskurs] [anderen maßgeblichen Kurs einfügen: [•]] des Basiswerts, der an den Startkurs-Festlegungstagen von der Referenzstelle veröffentlicht wurde.]]

[im Fall eines Korbes gegebenenfalls einfügen:

[im Fall einer Addition mit Durchschnittsbildung einfügen: das am Festlegungstag von der Berechnungsstelle ermittelte arithmetische Mittel der von den in der am Ende des § 4 stehenden Tabelle den jeweiligen Korbbestandteilen zugewiesenen Referenzstellen jeweils [als [Schlusskurs] [•]] festgestellten und veröffentlichten [offiziellen] [Kurse] [bzw.] [Nettoinventarwerte] aller Korbbestandteile [unter Berücksichtigung ihrer jeweiligen Gewichtung] [unter Berücksichtigung der jeweiligen Anzahl je Korbbestandteil] [, wobei jeder Korbbestandteil unabhängig von dem tatsächlich festgestellten Wert höchstens mit dem jeweiligen Maximalkurs berücksichtigt wird].]

[im Fall einer Addition ohne Durchschnittsbildung einfügen: die am Festlegungstag von der Berechnungsstelle ermittelte Summe der von den in der am Ende des § 4 stehender Tabelle den jeweiligen Korbbestandteilen zugewiesenen Referenzstellen jeweils [als [Schlusskurs] [•]] festgestellten und veröffentlichten [offiziellen] [Kurse] [bzw.] [Nettoinventarwerte] aller Korbbestandteile [unter Berücksichtigung ihrer jeweiligen Gewichtung] [unter Berücksichtigung der jeweiligen Anzahl je Korbbestandteil] [, wobei jeder Korbbestandteil unabhängig von dem tatsächlich festgestellten Wert höchstens mit dem jeweiligen Maximalkurs berücksichtigt wird].

[im Fall eines börsengehandelten Korbfondsanteils gegebenenfalls einfügen: Bei der Berechnung wird in Bezug auf einen börsengehandelten Korbfondsanteil entweder der am Festlegungstag von der in der am Ende des § 4 stehenden Tabelle bestimmten Referenzstelle oder der am Festlegungstag von dem in der am Ende des § 4 stehenden Tabelle bestimmten Administrator als Referenzstelle jeweils [als [Schlusskurs] [•]] festgestellte und veröffentlichte [offizielle] Kurs bzw. Nettoinventarwert des [jeweiligen] Korbfondsanteils verwendet, je nachdem welcher Wert [höher] [niedriger] ist.]]

[Für den Fall eines Abstellens auf die Terminbörse ist folgende Regelung anwendbar:

"Startkurs": ist

[der am Festlegungstag von der Terminbörse festgestellte und veröffentlichte [Schlussabrechnungspreis] [EDSP] [Final Cash Settlement Price] [•] für

[Optionskontrakte] [bzw.] [Terminkontrakte] [•] bezogen auf den [Basiswert][jeweiligen Korbbestandteil].]

[Variante bei initialer Durchschnittsbetrachtung: [das arithmetische Mittel der an den Festlegungstagen von der Terminbörse festgestellten und veröffentlichten [Schlusskurse] [•] des Basiswerts.] [das arithmetische Mittel der von der Berechnungsstelle an den Festlegungstagen von der den jeweiligen Korbbestandteilen zugewiesenen Terminbörsen jeweils als [•] [Schlusskurs] festgestellten und veröffentlichten [Kurse] [bzw.] [Nettoinventarwerte] [aller Korbbestandteile] [der **[Anzahl einfügen: [•]]** Korbbestandteile mit der [besten] [schlechtesten] Entwicklung] [unter Berücksichtigung ihrer jeweiligen Gewichtung] [unter Berücksichtigung der jeweiligen Anzahl je Korbbestandteil] [im Hinblick auf einen Korbbestandteil das arithmetische Mittel der an den Festlegungstagen von der in der am Ende des § 4 stehenden Tabelle dem jeweiligen Korbbestandteil zugewiesenen Terminbörse als [•] [Schlusskurs] festgestellten und veröffentlichten [Kurse] [bzw.] [Nettoinventarwerte] des jeweiligen Korbbestandteils.]]

[Variante bei Best Entry:

[der innerhalb des Zeitraums vom [•] bis zum Startkurs-Festlegungstag (jeweils einschließlich) von der Terminbörse festgestellte und veröffentlichte [niedrigste] [höchste] [Schlusskurs] [Schlussabrechnungspreis] [EDSP] [Final Cash Settlement Price] **[anderen maßgeblichen Kurs einfügen: [•]]** des Basiswerts.] [der [niedrigste] [höchste] [Schlusskurs] [Schlussabrechnungspreis] [EDSP] [Final Cash Settlement Price] **[anderen maßgeblichen Kurs einfügen: [•]]** des Basiswerts, der an den Startkurs-Festlegungstagen von der Terminbörse festgestellt und veröffentlicht wurde.]]

[im Fall eines Korbes gegebenenfalls einfügen:

[im Fall einer Addition mit Durchschnittsbildung einfügen: das am Festlegungstag von der Berechnungsstelle ermittelte arithmetische Mittel]

[im Fall einer Addition ohne Durchschnittsbildung einfügen: die am Festlegungstag von der Berechnungsstelle ermittelte Summe]

der von der [jeweiligen] Terminbörse festgestellten und veröffentlichten [•] [Kurse] [Schlussabrechnungspreise] für [Terminkontrakte] [und] [Optionen] auf [jeden der Korbbestandteile] [unter Berücksichtigung ihrer jeweiligen Gewichtung] [unter Berücksichtigung der jeweiligen Anzahl je Korbbestandteil].]

[Gegebenenfalls ist folgende Regelung anwendbar:

Der Startkurs wird am [•] auf der Internetseite [www.derivate.bnpparibas.com] [•] veröffentlicht.]

[Gegebenenfalls ist folgende Verschiebungs-Regelung anwendbar:

Sollte der Startkurs [in Bezug auf [die Aktie] [den Index] [den Terminkontrakt] [das Metall] [den Rohstoff] [den Fondsanteil] [den Währungswechselkurs] [als Korbbestandteil]] am Festlegungstag nicht festgestellt werden, liegt keine Marktstörung gemäß § 6 vor und ist der Startkurs [in Bezug auf den [jeweiligen] Korbbestandteil]

[[a)] der [Schlusskurs][●], dann ist der am unmittelbar nachfolgenden Handelstag von der Referenzstelle als [Schlusskurs][●] [festgestellte und] veröffentlichte Kurs der Startkurs [in Bezug auf den [jeweiligen] Korbbestandteil] [.] [.] [bzw.]]

[[b)] der [Schlussabrechnungspreis] [EDSP] [Final Cash Settlement Price] [●], dann gilt für die Feststellung des Startkurses [in Bezug auf den [jeweiligen] Korbbestandteil] die Regelung der [Terminbörse] [Referenzstelle] (wie z. B. Vorverlegung bei Feiertagen).]

[Gegebenenfalls ist folgende Verschiebungs-Regelung anwendbar:

Sollte der Startkurs [in Bezug auf [die Aktie] [den Index] [den Terminkontrakt] [das Metall] [den Rohstoff] [den Fondsanteil] [den Währungswechselkurs] [als Korbbestandteil]] am Festlegungstag nicht festgestellt werden und liegt keine Marktstörung gemäß § 6 vor, dann findet die für den Festlegungstag vorgesehene Regelung [in Bezug auf [die Aktie] [den Index] [den Terminkontrakt] [das Metall] [den Rohstoff] [den Fondsanteil] [den Währungswechselkurs] [als Korbbestandteil]] Anwendung.]

[Für den Fall eines Index als Basiswert bzw. Korbbestandteil ist gegebenenfalls folgende Regelung anwendbar:

Bei der Bestimmung des Startkurses entspricht ein Indexpunkt [●].]

["**Startkurs-Festlegungstag**": ist [[●] [der in der am Ende des § 4 stehenden Tabelle angegebene Startkurs-Festlegungstag]. Sollte an diesem Tag der [Schlusskurs] [Schlussabrechnungspreis] [EDSP] [Final Cash Settlement Price] [●] des Basiswerts nicht festgelegt werden und liegt keine Marktstörung gemäß § 6 vor, dann ist der am [unmittelbar nachfolgenden Handelstag][**anderen maßgeblichen Tag einfügen: [●]**] von der Referenzstelle veröffentlichte [Schlusskurs] [Schlussabrechnungspreis] [EDSP] [Final Cash Settlement Price] [**anderen maßgeblichen Kurs einfügen: [●]**] des Basiswerts für die Ermittlung des Startkurses maßgeblich.] [jeder der in der am Ende des § 4 stehenden Tabelle angegebenen Startkurs-Festlegungstage. [Wenn einer der Startkurs-Festlegungstage kein Handelstag ist, dann ist der nächste folgende Bankgeschäftstag, der ein Handelstag ist, der entsprechende Startkurs-Festlegungstag.]]

[Gegebenenfalls ist folgende Verschiebungs-Regelung im Falle einer Marktstörung anwendbar:

Im Falle einer Marktstörung im Sinne des § 6 wird der Startkurs-Festlegungstag **maximal** um [●] Handelstage verschoben.]

[Für den Fall eines Fondsanteils als Basiswert bzw. Korbbestandteil ist gegebenenfalls folgende Regelung anwendbar:

"**Sub-Manager**": ist [●] [der dem Fondsanteil in der am Ende des § 4 stehenden Tabelle [in Bezug auf jeden Korbbestandteil jeweils] zugewiesene Sub-Manager.]]

[Für den Fall einer Aktie oder eines Index als Basiswert bzw. Korbbestandteil ist die folgende Regelung anwendbar:

"**Terminbörse**": ist [●] [die dem [Basiswert][jeweiligen Korbbestandteil] in der am Ende des § 4 stehenden Tabelle zugewiesene Terminbörse.]]

["**Untere Barriere**": ist [die dem Wertpapier in der am Ende des § 4 stehenden Tabelle zugewiesene Untere Barriere.] [die dem jeweiligen Korbbestandteil in der am Ende des § 4

stehenden Tabelle zugewiesene Untere Barriere.] [●]

[Für den Fall eines Terminkontraktes als Basiswert bzw. Korbbestandteil ist gegebenenfalls folgende Regelung anwendbar:

"**Verfalltermin**": ist der Termin, an dem der jeweils Maßgebliche Terminkontrakt verfällt.]

[Für den Fall eines Fondsanteils als Basiswert bzw. Korbbestandteil ist gegebenenfalls folgende Regelung anwendbar:

"**Verwahrstelle**": ist [●] [die dem Fondsanteil in der am Ende des § 4 stehenden Tabelle [in Bezug auf jeden Korbbestandteil jeweils] zugewiesene Verwahrstelle.]]

"**Verzinsungsbeginn**": ist [der Ausgabetag][●].]

"**Wertentwicklung**": entspricht

[im Hinblick auf den Bewertungstag der in Prozent ausgedrückten Differenz zwischen (i) dem Quotienten aus (x) dem maßgeblichen Referenzpreis und (y) dem Startkurs und (ii) [●]:

$$[(\text{Referenzpreis} / \text{Startkurs}) [-[●]] * 100 \%]$$

[Referenzpreis / Startkurs]

$$[(\text{Referenzpreis} / 1) [-[●]]]$$

$$[[●] - (\text{Referenzpreis} / \text{Startkurs})]$$

[der Summe der Entwicklungen der Korbbestandteile. Die "**Entwicklung eines Korbbestandteils**" wird ermittelt, indem [die Differenz aus dem Referenzpreis und dem Startkurs] [die Differenz aus dem Startkurs und dem Referenzpreis] [der Referenzpreis] des jeweiligen Korbbestandteils durch den Startkurs des jeweiligen Korbbestandteils geteilt wird und das Ergebnis dieser Berechnung [, abzüglich [●],] mit dem Gewichtungsfaktor multipliziert wird.]]

"**Wertpapierinhaber-Wahlrückzahlungstag**": ist [[jeweils] [●]] [[jeweils] der in der am Ende des § 4 stehenden Tabelle angegebene Wertpapierinhaber-Wahlrückzahlungstag].]

"**Wirksamkeitstag**": bezeichnet den ersten Tag der Zinsperiode, auf die sich ein Zinsfeststellungstag bezieht.]

"**Zinsfeststellungstag**": bezeichnet in Bezug auf den Zinssatz und eine Zinsperiode [den Tag, der [zwei Bankgeschäftstage] **[andere maßgebliche Tage einfügen: [●]]** vor dem ersten Tag der betreffenden Zinsperiode liegt] **[gegebenenfalls andere Definition des Zinsfeststellungstags einfügen: [●]].]**

"**Zinsperiode**": ist [jeweils der Zeitraum ab einschließlich dem Verzinsungsbeginn bis ausschließlich zum ersten Zinszahlungstag und danach ab einschließlich jedem Zinszahlungstag bis ausschließlich zum nächstfolgenden Zinszahlungstag] [jeweils die in der am Ende des § 4 stehenden Tabelle angegebene Zinsperiode].]

"**Zinszahlungstag**": ist [jeweils [jährlich][halbjährlich][vierteljährlich][●] nachträglich der [●], beginnend am [●][und endend am Fälligkeitstag], der [nicht] unter dem Vorbehalt der Geschäftstagekonvention steht.] [[jeweils] der in der am Ende des § 4 stehenden Tabelle angegebene Zinszahlungstag.]]

[Für den Fall einer festen Verzinsung anwendbar:

"Zinssatz": entspricht $[\bullet]$ % p.a. [dem in der am Ende des § 4 stehenden Tabelle angegebenen Zinssatz].]

[Für den Fall einer Step-up Verzinsung anwendbar:

"Zinssatz": entspricht [jeweils dem in der am Ende des § 4 stehenden Tabelle für die jeweilige Zinsperiode angegebenen Zinssatz.] [jeweils dem folgenden Zinssatz:

$[\bullet]$ % p.a. ab dem Verzinsungsbeginn (einschließlich) bis zum $[\bullet]$ (ausschließlich)

$[[\bullet]]$ % p.a. ab dem $[\bullet]$ (einschließlich) bis zum $[\bullet]$ (ausschließlich)]

[gegebenenfalls Zinssatz für weitere Zinsperioden einfügen: $[\bullet]$]

$[\bullet]$ % p.a. ab dem $[\bullet]$ (einschließlich) bis zum Fälligkeitstag (ausschließlich).]]

["Zinstagequotient": bezeichnet bei der Berechnung eines Zinsbetrags in Bezug auf ein Wertpapier für einen beliebigen Zeitraum (ab dem ersten Tag des betreffenden Zeitraumes (einschließlich) bis zum letzten Tag dieses Zeitraumes (ausschließlich)) (unabhängig davon, ob dieser Zeitraum eine Zinsperiode ist, der "Zinsberechnungszeitraum"):

[Bei "Actual/365 (Fixed)", "Act/365 (Fixed)", "A/365 (Fixed)" oder "A/365F" ist folgende Regelung anwendbar: die tatsächliche Anzahl von Tagen im Zinsberechnungszeitraum dividiert durch 365.]

[Bei "Actual/360", "Act/360" oder "A/360" ist folgende Regelung anwendbar: die tatsächliche Anzahl von Tagen im Zinsberechnungszeitraum dividiert durch 360.]

[Bei "30/360", "360/360" oder "Bond Basis" ist folgende Regelung anwendbar: die Anzahl von Tagen im Zinsberechnungszeitraum dividiert durch 360 (wobei die Anzahl der Tage auf der Grundlage eines Jahres von 360 Tagen mit zwölf Monaten zu je 30 Tagen zu berechnen ist (es sei denn, (i) der letzte Tag des Zinsberechnungszeitraums fällt auf den 31. Tag eines Monats, während der erste Tag des Zinsberechnungszeitraums weder auf den 30. noch auf den 31. Tag eines Monats fällt; in diesem Fall ist der Monat des letzten Tages des Zinsberechnungszeitraums nicht als ein auf 30 Tage gekürzter Monat zu behandeln; oder (ii) der letzte Tag des Zinsberechnungszeitraums fällt auf den letzten Tag des Monats Februar; in diesem Fall ist der Monat Februar nicht als ein auf 30 Tage verlängerter Monat zu behandeln))])

[Bei "Actual/Actual (ICMA)" oder "Act/Act (ICMA)" ist folgende Regelung anwendbar:

- (i) falls der Zinsberechnungszeitraum kürzer als der Feststellungszeitraum ist bzw. dem Feststellungszeitraum entspricht, in den er fällt, die Anzahl von Tagen in diesem Zinsberechnungszeitraum geteilt durch das Produkt aus (1) der Anzahl der Tage in dem betreffenden Feststellungszeitraum und (2) der Anzahl der Feststellungszeiträume, die normalerweise in einem Jahr enden; und
- (ii) falls der Zinsberechnungszeitraum länger als ein Feststellungszeitraum ist, die Summe
(A) der Anzahl der Tage in dem betreffenden Zinsberechnungszeitraum, die in den Feststellungszeitraum fallen, in dem er beginnt, geteilt durch das Produkt aus (1) der Anzahl der Tage in dem betreffenden Feststellungszeitraum und (2)

der Anzahl der Feststellungszeiträume, die normalerweise in einem Jahr enden;
und

(B) der Anzahl der Tage in dem betreffenden Zinsberechnungszeitraum, die in den nächsten Feststellungszeitraum fallen, geteilt durch das Produkt aus (1) der Anzahl der Tage in dem betreffenden Feststellungszeitraum und (2) der Anzahl der Feststellungszeiträume, die normalerweise in einem Jahr enden.

Dabei gilt:

"Feststellungszeitraum" bezeichnet den Zeitraum ab einem Feststellungstag (einschließlich), der in ein beliebiges Jahr fällt, bis zum nächsten Feststellungstag (ausschließlich).

"Feststellungstag" bezeichnet den Zinszahlungstag.]]

["Zürich Maßgebliche Zeit": bezeichnet in Bezug auf einen Zinsfeststellungstag 11:00 Uhr Zürich Ortszeit.]

["Zürich Referenzbanken": bezeichnet vier von der Berechnungsstelle im Interbankenmarkt in Zürich ausgewählte Großbanken.]

§ 2

Verzinsung, Geschäftstagekonvention

[Für den Fall, dass die Wertpapiere nicht verzinst werden:

(1) **Verzinsung**

Die Wertpapiere werden nicht verzinst.

(2) **Geschäftstagekonvention**

Falls ein in diesen Wertpapierbedingungen bezeichneter Tag, der gemäß diesen Bedingungen der Anpassung entsprechend der Geschäftstagekonvention unterliegt, auf einen Tag fallen würde, der kein Bankgeschäftstag ist, so **[Bei der Following Business Day Convention ist folgende Regelung anwendbar:** wird dieser Tag auf den nächstfolgenden Bankgeschäftstag verschoben.][**Bei der Modified Following Business Day Convention ist folgende Regelung anwendbar:** wird dieser Tag auf den nächstfolgenden Bankgeschäftstag verschoben, es sei denn, dieser Tag würde dadurch in den nächstfolgenden Kalendermonat fallen; in diesem Fall wird dieser Tag auf den unmittelbar vorausgehenden Bankgeschäftstag vorgezogen] (die **"Geschäftstagekonvention"**). [Der Wertpapierinhaber ist nicht berechtigt, Zinsen oder sonstige Zahlungen aufgrund der Verschiebung zu verlangen.]]

[Für den Fall einer festen Verzinsung anwendbar:

(1) **Zinssatz und Zinszahlungstage**

[Bei mehreren Zinszahlungstagen ist folgende Regelung anwendbar: Die Wertpapiere werden[, vorbehaltlich einer vorzeitigen Rückzahlung gemäß § 4,] bezogen auf den Nennwert ab einschließlich dem Verzinsungsbeginn bis ausschließlich zum ersten Zinszahlungstag und danach ab einschließlich jedem Zinszahlungstag bis ausschließlich zum nächstfolgenden Zinszahlungstag verzinst (jeweils eine **"Zinsperiode"**). Die Wertpapiere werden während der Zinsperiode mit dem Zinssatz je Zinsperiode verzinst. Die Zinsen sind nachträglich an jedem Zinszahlungstag fällig. Die erste Zinszahlung erfolgt am Ersten Zinszahlungstag.]

[Bei mehreren Zinszahlungstagen und einer Step-up Verzinsung ist folgende Regelung anwendbar: Die Wertpapiere werden[, vorbehaltlich einer vorzeitigen Rückzahlung gemäß § 4,] bezogen auf den Nennwert ab einschließlich dem Verzinsungsbeginn bis ausschließlich zum ersten Zinszahlungstag und danach ab einschließlich jedem Zinszahlungstag bis ausschließlich zum nächstfolgenden Zinszahlungstag verzinst (jeweils eine "Zinsperiode"). Die Wertpapiere werden mit dem jeweils maßgeblichen Zinssatz verzinst. Die Zinsen sind nachträglich an jedem Zinszahlungstag fällig. Die erste Zinszahlung erfolgt am Ersten Zinszahlungstag.]

[Im Falle eines einzigen Zinszahlungstages ist folgende Regelung anwendbar: Die Wertpapiere werden[, vorbehaltlich einer vorzeitigen Rückzahlung gemäß § 4,] bezogen auf den Nennwert ab einschließlich dem Verzinsungsbeginn bis ausschließlich zum Zinszahlungstag verzinst (die "Zinsperiode"). Die Wertpapiere werden während der Zinsperiode mit dem Zinssatz verzinst. Die Zinsen sind nachträglich am Zinszahlungstag fällig.]

(2) **Zinsbetrag**

Der in Bezug auf ein Wertpapier am entsprechenden Zinszahlungstag von der Berechnungsstelle bestimmte zahlbare Zinsbetrag wird berechnet, indem das Produkt aus dem Zinssatz und dem Nennwert des entsprechenden Wertpapiers mit dem Zinstagequotienten multipliziert wird ("Zinsbetrag"). [Der Zinsbetrag wird gegebenenfalls auf [•] Nachkommastellen kaufmännisch gerundet.]

(3) **Geschäftstagekonvention**

Falls ein in diesen Wertpapierbedingungen bezeichneter Tag, der gemäß diesen Bedingungen der Anpassung entsprechend der Geschäftstagekonvention unterliegt, auf einen Tag fallen würde, der kein Bankgeschäftstag ist, so **[Bei der Following Business Day Convention ist folgende Regelung anwendbar:** wird dieser Tag auf den nächstfolgenden Bankgeschäftstag verschoben][Bei der Modified Following Business Day Convention ist folgende Regelung anwendbar: wird dieser Tag auf den nächstfolgenden Bankgeschäftstag verschoben, es sei denn, dieser Tag würde dadurch in den nächstfolgenden Kalendermonat fallen; in diesem Fall wird dieser Tag auf den unmittelbar vorausgehenden Bankgeschäftstag vorgezogen] (die "Geschäftstagekonvention"). **[Bei "Keine Anpassung" ist folgende Regelung anwendbar:** Der Wertpapierinhaber ist, je nach vorliegender Situation, weder berechtigt, weitere Zinsen oder sonstige Zahlungen aufgrund der Verschiebung zu verlangen noch muss er aufgrund der Verschiebung eine Kürzung der Zinsen hinnehmen.][Bei "Anpassung" ist folgende Regelung anwendbar: Der Wertpapierinhaber hat Anspruch auf weitere Zinszahlung für jeden Tag, um den der ursprünglich vorgesehene Zinszahlungstag nach hinten verschoben wird. [Für den Fall jedoch, dass der Zinszahlungstag auf den unmittelbar vorausgehenden Bankgeschäftstag vorgezogen wird, hat der Wertpapierinhaber nur Anspruch auf Zinsen bis zum tatsächlichen Zinszahlungstag, nicht jedoch bis zum ursprünglich vorgesehenen Zinszahlungstag.]]

[Für den Fall einer Kombination von fester und variabler Verzinsung ist folgende Regelung anwendbar:

(1) **Zinssatz und Zinszahlungstage**

Die Wertpapiere werden[, vorbehaltlich einer vorzeitigen Rückzahlung gemäß § 4,] bezogen auf den Nennwert ab einschließlich dem Verzinsungsbeginn bis ausschließlich zum ersten Zinszahlungstag und danach ab einschließlich jedem Zinszahlungstag bis ausschließlich zum

nächstfolgenden Zinszahlungstag mit dem jeweils maßgeblichen Zinssatz verzinst (jeweils eine "Zinsperiode"). Die Wertpapiere werden je Zinsperiode mit folgenden variablen bzw. festen Zinssätzen verzinst:

[Bei festem Zinssatz ist folgende Regelung anwendbar: [●]% p.a.] [Bei variablem Zinssatz ist folgende Regelung anwendbar: Variabler Zinssatz (wie nach Absatz (2) festgelegt)] ab dem Verzinsungsbeginn (einschließlich) bis zum [●] (ausschließlich).

[entsprechende Regelung für weitere Zinsperioden einfügen: [●]]

[Bei festem Zinssatz ist folgende Regelung anwendbar: [●]% p.a.] [Bei variablem Zinssatz ist folgende Regelung anwendbar: Variabler Zinssatz (wie nach Absatz (2) festgelegt)] ab dem [●] (einschließlich) bis zum Fälligkeitstag (ausschließlich).

Die Zinsen sind nachträglich an jedem Zinszahlungstag fällig. Die erste Zinszahlung erfolgt am Ersten Zinszahlungstag.

[Für den Fall einer variablen Verzinsung anwendbar:

(1) **Zinszahlungstage**

Die Wertpapiere werden[, vorbehaltlich einer vorzeitigen Rückzahlung gemäß § 4,] ab einschließlich dem Verzinsungsbeginn bis ausschließlich zum ersten Zinszahlungstag und danach ab einschließlich jedem Zinszahlungstag bis ausschließlich zum nächstfolgenden Zinszahlungstag (jeweils eine "Zinsperiode") bezogen auf ihren Nennwert mit dem maßgeblichen Zinssatz verzinst. Zinsen auf die Wertpapiere sind in Bezug auf einen Zinszahlungstag nachträglich am jeweiligen Zinszahlungstag fällig.

[Für den Fall einer Kombination von fester und variabler Verzinsung ist folgende Regelung anwendbar:

(2) **Variabler Zinssatz für den variablen Zinsanteil]**

[Für den Fall einer variablen Verzinsung anwendbar:

(2) **Zinssatz]**

[Für den Fall einer Kombination von fester und variabler Verzinsung und für den Fall einer variablen Verzinsung ist folgende Regelung anwendbar:

[Im Falle von Referenzzinssatz EURIBOR und Bildschirmfeststellung ist folgende Regelung anwendbar:

Der "Zinssatz" für jede Zinsperiode wird von der Berechnungsstelle zur bzw. etwa zur Maßgeblichen Zeit am entsprechenden Zinsfeststellungstag in Bezug auf die betreffende Zinsperiode wie folgt festgelegt[, wobei der Zinssatz unabhängig von der nachfolgenden Festlegung mindestens null beträgt]:

(a) Der Zinssatz ist

[Falls der Maßgebliche Satz auf dieser Bildschirmseite ein zusammengefasster Angebotssatz ist oder üblicherweise von einer einzigen Institution gestellt wird, ist folgende Regelung anwendbar: der Maßgebliche Satz, der zur Maßgeblichen Zeit am Zinsfeststellungstag auf der betreffenden Bildschirmseite erscheint[.] **[im Fall einer Marge einfügen:** [zuzüglich] [abzüglich] einer Marge von [●] [p.a.] (die "Marge").] **[im**

Fall eines Multiplikators einfügen: multipliziert mit dem Multiplikator (der "Multiplikator").] **[im Fall, dass ein Mindestzinssatz Anwendung findet, einfügen:** Der Zinssatz für die betreffende Zinsperiode entspricht aber mindestens dem Mindestzinssatz] **[im Fall, dass ein Höchstzinssatz Anwendung findet, einfügen:** [Der Zinssatz für die betreffende Zinsperiode entspricht aber] [und] höchstens dem Höchstzinssatz].]

[Falls der Maßgebliche Satz ein arithmetisches Mittel ist, ist folgende Regelung anwendbar: das arithmetische Mittel der Maßgeblichen Sätze derjenigen Institutionen, deren Maßgebliche Sätze zur Maßgeblichen Zeit am Zinsfeststellungstag auf der betreffenden Bildschirmseite erscheinen.].] **[im Fall einer Marge einfügen:** [zuzüglich] [abzüglich] einer Marge von [●] [p.a.] (die "Marge").] **[im Fall eines Multiplikators einfügen:** multipliziert mit dem Multiplikator (der "Multiplikator").] **[im Fall, dass ein Mindestzinssatz Anwendung findet, einfügen:** Der Zinssatz für die betreffende Zinsperiode entspricht aber mindestens dem Mindestzinssatz] **[im Fall, dass ein Höchstzinssatz Anwendung findet, einfügen:** [Der Zinssatz für die betreffende Zinsperiode entspricht aber] [und] höchstens dem Höchstzinssatz].]

[Im Falle von Linearer Interpolierung ist folgende Regelung anwendbar: Für die [erste][letzte] Zinsperiode findet Lineare Interpolierung Anwendung.

Für die [erste][letzte] Zinsperiode legt die Berechnungsstelle den Zinssatz für diese Zinsperiode am Zinsfeststellungstag in kaufmännisch vernünftiger Weise durch lineare Interpolierung zwischen zwei Sätzen fest, von denen der eine Satz für einen Zeitraum zu bestimmen ist, der der Länge der anwendbaren Zinsperiode am nächsten kommt, aber kürzer als diese ist und der andere Satz für einen Zeitraum zu bestimmen ist, der der Länge der anwendbaren Zinsperiode am nächsten kommt, aber länger als diese ist ("Lineare Interpolierung"). "Zeitraum" bezeichnet für diese Zwecke einen der folgenden Zeiträume: [einen Tag][eine Woche][einen Monat][zwei Monate][drei Monate][vier Monate][fünf Monate][●].]

(b) **Im Fall von vorübergehender Nichtverfügbarkeit der Bildschirmseite bzw. des [Maßgeblichen Satzes] [Zinssatzes] gilt:**

[Falls der Maßgebliche Satz ein zusammengefasster Angebotssatz ist oder üblicherweise von einer einzigen Institution gestellt wird, ist folgende Regelung anwendbar: Falls zur Maßgeblichen Zeit am Zinsfeststellungstag die Bildschirmseite nicht zur Verfügung steht oder kein Maßgeblicher Satz auf der Bildschirmseite erscheint,]

[Falls der Maßgebliche Satz ein arithmetisches Mittel ist, ist folgende Regelung anwendbar: Falls zur Maßgeblichen Zeit am Zinsfeststellungstag die Bildschirmseite nicht zur Verfügung steht oder weniger als drei Maßgebliche Sätze auf der Bildschirmseite erscheinen,]

wird die Berechnungsstelle von den [Londoner] [●] Hauptniederlassungen jeder der Referenzbanken in der Euro-Zone deren jeweilige Angebotssätze (jeweils als Prozentsatz per Zinsperiode ausgedrückt) für Einlagen in der Maßgeblichen Festgelegten Währung für die betreffende Zinsperiode gegenüber führenden Banken im [Londoner] [●] Interbanken-Markt in der Euro-Zone zur Maßgeblichen Zeit am Zinsfeststellungstag anfordern. Falls zwei oder mehr Referenzbanken der Berechnungsstelle solche Angebotssätze nennen, ist der Zinssatz für die betreffende

Zinsperiode das arithmetische Mittel (falls erforderlich, auf- oder abgerundet auf das nächste ein Tausendstel Prozent, wobei 0,0005 aufgerundet wird) dieser Angebotssätze **[Im Fall einer Marge ist folgende Regelung anwendbar:** [zuzüglich] [abzüglich] der Marge] **[im Fall eines Multiplikators einfügen:** multipliziert mit dem Multiplikator], wobei alle Festlegungen durch die Berechnungsstelle erfolgen.

Falls an einem Zinsfeststellungstag nur eine oder keine der Referenzbanken der Berechnungsstelle solche im vorstehenden Absatz beschriebenen Angebotssätze nennt, ist der Zinssatz für die betreffende Zinsperiode der Satz per Zinsperiode, den die Berechnungsstelle als das arithmetische Mittel (falls erforderlich, auf- oder abgerundet auf das nächste ein Tausendstel Prozent, wobei 0,0005 aufgerundet wird) der Angebotssätze ermittelt, welche die Referenzbanken bzw. zwei oder mehrere von ihnen der Berechnungsstelle auf deren Anfrage als den jeweiligen Satz nennen, zu dem ihnen zur Maßgeblichen Zeit an dem betreffenden Zinsfeststellungstag Einlagen in der Maßgeblichen Festgelegten Währung für die betreffende Zinsperiode von führenden Banken im [Londoner] [•] Interbanken-Markt in der Euro-Zone angeboten werden **[Im Fall einer Marge ist folgende Regelung anwendbar:** [zuzüglich] [abzüglich] der Marge] **[im Fall eines Multiplikators einfügen:** multipliziert mit dem Multiplikator]; falls weniger als zwei der Referenzbanken der Berechnungsstelle solche Angebotssätze nennen, dann ist der Zinssatz für die betreffende Zinsperiode der Angebotssatz für Einlagen in der Maßgeblichen Festgelegten Währung für die betreffende Zinsperiode oder das arithmetische Mittel (gerundet wie oben beschrieben) der Angebotssätze für Einlagen in der Maßgeblichen Festgelegten Währung für die betreffende Zinsperiode, den bzw. die eine oder mehrere Banken (die nach Ansicht der Berechnungsstelle und der Emittentin für diesen Zweck geeignet sind) der Berechnungsstelle als Sätze bekannt geben, die sie an dem betreffenden Zinsfeststellungstag gegenüber führenden Banken am [Londoner] [•] Interbanken-Markt in der Euro-Zone nennen (bzw. den diese Banken gegenüber der Berechnungsstelle nennen) **[Im Fall einer Marge ist folgende Regelung anwendbar:** [zuzüglich] [abzüglich] der Marge] **[im Fall eines Multiplikators einfügen:** multipliziert mit dem Multiplikator].

Für den Fall, dass der Zinssatz nicht gemäß den vorstehenden Bestimmungen dieses Absatzes ermittelt werden kann, ist der Zinssatz der Angebotssatz oder das arithmetische Mittel der Angebotssätze auf der Bildschirmseite, wie vorstehend beschrieben, an dem letzten Tag vor dem Zinsfeststellungstag, an dem diese Angebotssätze angezeigt wurden **[Im Fall einer Marge ist folgende Regelung anwendbar:** [zuzüglich] [abzüglich] der Marge (wobei jedoch, falls für die relevante Zinsperiode eine andere Marge als für die unmittelbar vorhergehende Zinsperiode gilt, die relevante Marge an die Stelle der Marge für die vorhergehende Zinsperiode tritt)] **[im Fall eines Multiplikators einfügen:** multipliziert mit dem Multiplikator]] [den Zinssatz nach billigem Ermessen (§ 317 BGB) auf Basis der dann geltenden Marktusancen und unter Berücksichtigung der dann herrschenden Marktgegebenheiten festlegen].]

[Im Falle von Referenzzinssatz LIBOR, BBSW, NZFMA, NIBOR, STIBOR bzw. CMS-Satz und Bildschirmfeststellung ist folgende Regelung anwendbar:

Der "Zinssatz" für jede Zinsperiode wird von der Berechnungsstelle zur bzw. etwa zur Maßgeblichen Zeit am entsprechenden Zinsfeststellungstag in Bezug auf die betreffende Zinsperiode wie folgt festgelegt[, wobei der Zinssatz unabhängig von der nachfolgenden Festlegung mindestens null beträgt]:

(a) Der Zinssatz ist

[Falls der Maßgebliche Satz auf dieser Bildschirmseite ein zusammengefasster Angebotssatz ist oder üblicherweise von einer einzigen Institution gestellt wird, ist folgende Regelung anwendbar: der Maßgebliche Satz, der zur Maßgeblichen Zeit am Zinsfeststellungstag auf der betreffenden Bildschirmseite erscheint[.] **[im Fall einer Marge einfügen:** [zuzüglich] [abzüglich] einer Marge von [•] [p.a.] (die "Marge").] **[im Fall eines Multiplikators einfügen:** multipliziert mit dem Multiplikator (der "Multiplikator").] **[im Fall, dass ein Mindestzinssatz Anwendung findet, einfügen:** Der Zinssatz für die betreffende Zinsperiode entspricht aber mindestens dem Mindestzinssatz] **[im Fall, dass ein Höchstzinssatz Anwendung findet, einfügen:** [Der Zinssatz für die betreffende Zinsperiode entspricht aber] [und] höchstens dem Höchstzinssatz].]

[Falls der Maßgebliche Satz ein arithmetisches Mittel ist, ist folgende Regelung anwendbar: das arithmetische Mittel der Maßgeblichen Sätze derjenigen Institutionen, deren Maßgebliche Sätze zur Maßgeblichen Zeit am Zinsfeststellungstag auf der betreffenden Bildschirmseite erscheinen[.] **[im Fall einer Marge einfügen:** [zuzüglich] [abzüglich] einer Marge von [•] [p.a.] (die "Marge").] **[im Fall eines Multiplikators einfügen:** multipliziert mit dem Multiplikator (der "Multiplikator").] **[im Fall, dass ein Mindestzinssatz Anwendung findet, einfügen:** Der Zinssatz für die betreffende Zinsperiode entspricht aber mindestens dem Mindestzinssatz] **[im Fall, dass ein Höchstzinssatz Anwendung findet, einfügen:** [Der Zinssatz für die betreffende Zinsperiode entspricht aber] [und] höchstens dem Höchstzinssatz].]

[Im Falle von Linearer Interpolierung ist folgende Regelung anwendbar: Für die [erste][letzte] Zinsperiode findet Lineare Interpolierung Anwendung.

Für die [erste][letzte] Zinsperiode legt die Berechnungsstelle den Zinssatz für diese Zinsperiode am Zinsfeststellungstag in kaufmännisch vernünftiger Weise durch lineare Interpolierung zwischen zwei Sätzen fest, von denen der eine Satz für einen Zeitraum zu bestimmen ist, der der Länge der anwendbaren Zinsperiode am nächsten kommt, aber kürzer als diese ist und der andere Satz für einen Zeitraum zu bestimmen ist, der der Länge der anwendbaren Zinsperiode am nächsten kommt, aber länger als diese ist ("Lineare Interpolierung"). "Zeitraum" bezeichnet für diese Zwecke einen der folgenden Zeiträume: [einen Tag][eine Woche][einen Monat][zwei Monate][drei Monate][vier Monate][fünf Monate][•].]

(b) Im Fall von vorübergehender Nichtverfügbarkeit der Bildschirmseite bzw. des [Maßgeblichen Satzes] [Zinssatzes] gilt:

[Falls der Maßgebliche Satz ein zusammengefasster Angebotssatz ist oder üblicherweise von einer einzigen Institution gestellt wird, ist folgende Regelung anwendbar: Falls zur Maßgeblichen Zeit am Zinsfeststellungstag die Bildschirmseite nicht zur Verfügung steht oder kein Maßgeblicher Satz auf der Bildschirmseite erscheint,]

[Falls der Maßgebliche Satz ein arithmetisches Mittel ist, ist folgende Regelung anwendbar: Falls zur Maßgeblichen Zeit am Zinsfeststellungstag die Bildschirmseite nicht zur Verfügung steht oder weniger als zwei Maßgebliche Sätze auf der Bildschirmseite erscheinen,]

wird die Berechnungsstelle [von den [Londoner][maßgebliches Finanzzentrum einfügen: [•]] Hauptniederlassungen jeder der Referenzbanken deren jeweilige Angebotssätze (jeweils als Prozentsatz per Zinsperiode ausgedrückt) für Einlagen in der Maßgeblichen Festgelegten Währung für die betreffende Zinsperiode gegenüber führenden Banken im [Londoner][maßgebliches Finanzzentrum einfügen: [•]] Interbanken-Markt zur Maßgeblichen Zeit am Zinsfeststellungstag anfordern. Falls zwei oder mehr Referenzbanken der Berechnungsstelle solche Angebotssätze nennen, ist der Zinssatz für die betreffende Zinsperiode das arithmetische Mittel (falls erforderlich, auf- oder abgerundet auf das nächste ein [Hunderttausendstel][•] Prozent, wobei [0,000005][•] aufgerundet wird) dieser Angebotssätze] [Im Fall einer Marge ist folgende Regelung anwendbar: [zuzüglich] [abzüglich] der Marge] [im Fall eines Multiplikators einfügen: multipliziert mit dem Multiplikator], wobei alle Festlegungen durch die Berechnungsstelle erfolgen.

Falls an einem Zinsfeststellungstag nur eine oder keine der Referenzbanken der Berechnungsstelle solche im vorstehenden Absatz beschriebenen Angebotssätze nennt, ist der Zinssatz für die betreffende Zinsperiode der Satz per Zinsperiode, den die Berechnungsstelle als das arithmetische Mittel (falls erforderlich, auf- oder abgerundet auf das nächste ein [Hunderttausendstel][•] Prozent, wobei [0,000005][•] aufgerundet wird) der Angebotssätze ermittelt, welche die [Im Falle von CHF anwendbar: Zürich Referenzbanken][Im Falle von USD anwendbar: New York Referenzbanken] [Im Falle von anderen Währungen maßgebliche Referenzbanken einfügen: [•]] der Berechnungsstelle auf deren Anfrage als den jeweiligen Satz nennen, zu dem ihnen zur [Im Falle von CHF anwendbar: Zürich Maßgeblichen Zeit][Im Falle von USD anwendbar: New York Maßgeblichen Zeit][Im Falle von anderen Währungen anwendbar: Maßgeblichen Zeit] an dem betreffenden Zinsfeststellungstag Anleihen in der Maßgeblichen Festgelegten Währung für die betreffende Zinsperiode von führenden Banken im [Londoner][maßgebliches Finanzzentrum einfügen: [•]] Interbanken-Markt angeboten werden [Im Fall einer Marge ist folgende Regelung anwendbar: [zuzüglich] [abzüglich] der Marge] [im Fall eines Multiplikators einfügen: multipliziert mit dem Multiplikator].

Für den Fall, dass der Zinssatz nicht gemäß den vorstehenden Bestimmungen dieses Absatzes ermittelt werden kann, ist der Zinssatz der Angebotssatz oder das arithmetische Mittel der Angebotssätze auf der Bildschirmseite, wie vorstehend beschrieben, an dem letzten Tag vor dem Zinsfeststellungstag, an dem diese Angebotssätze angezeigt wurden [Im Fall einer Marge ist folgende Regelung anwendbar: [zuzüglich] [abzüglich] der Marge (wobei jedoch, falls für die relevante Zinsperiode eine andere Marge als für die unmittelbar vorhergehende Zinsperiode gilt, die relevante Marge an die Stelle der Marge für die vorhergehende Zinsperiode tritt)] [im Fall eines Multiplikators einfügen: multipliziert mit dem Multiplikator]] [den Zinssatz nach billigem Ermessen (§ 317 BGB) auf Basis der dann geltenden Marktusancen und unter Berücksichtigung der dann herrschenden Marktgegebenheiten festlegen].]

[Bei allen Referenzzinssätzen mit Bildschirmfeststellung ist folgende Regelung anwendbar:

- (c) **Im Fall der Einstellung der Bildschirmseite bzw. des [Maßgeblichen Satzes] [Zinssatzes] gilt:**

Falls die Berechnungsstelle zu irgendeinem Zeitpunkt vor einem Zinsfeststellungstag feststellt, dass die Bildschirmseite bzw. der [Maßgebliche Satz] [Zinssatz] [nicht mehr besteht] [•], wird

die Berechnungsstelle einen ersetzenden Zinssatz als Zinssatz verwenden, der von einer Zentralbank, Notenbank, Währungsbehörde oder vergleichbaren Institution (z.B. einer Kommission oder Arbeitsgruppe) in der Jurisdiktion der Währung des jeweiligen Zinssatzes ausgewählt wurde und mit den Standards der Finanzbranche vereinbar ist. Wenn die Berechnungsstelle einen ersetzenden Zinssatz selbst nicht festlegen kann, wird die Berechnungsstelle sobald wie möglich und spätestens am zweiten Bankarbeitstag vor dem betreffenden Zinsfeststellungstag eine Festlegungsstelle (die "**Zinssatz-Festlegungsstelle**") bestimmen, die festlegt, ob ein dem ursprünglichen Zinssatz vergleichbarer Nachfolge-Zinssatz verfügbar ist, um den Zinssatz für jeden Zinsfeststellungstag am oder nach dem Datum dieser Festlegung festzulegen. Gibt es nach Auffassung der Zinssatz-Festlegungsstelle einen in der Finanzbranche akzeptierten Nachfolge-Zinssatz, wird die Berechnungsstelle diesen Nachfolge-Zinssatz als Zinssatz verwenden.

Wenn die Zinssatz-Festlegungsstelle bzw. die Berechnungsstelle einen ersetzenden Zinssatz oder Nachfolge-Zinssatz gemäß der Bestimmung des vorherigen Absatzes festgelegt hat (der "**Ersetzende Zinssatz**"), gilt für die Festlegung des Zinssatzes für jeden Zinsfeststellungstag am oder nach dem Datum dieser Festlegung:

- i. Die Zinssatz-Festlegungsstelle bzw. die Berechnungsstelle legen gegebenenfalls erforderliche Änderungen des Zinsfeststellungstags sowie die Methode zur Ermittlung des Ersetzenden Zinssatzes (darunter auch Anpassungen, die erforderlich sind, um den Ersetzenden Zinssatz mit dem Zinssatz vergleichbar zu machen) nach billigem Ermessen und im Einklang mit der in der Finanzbranche akzeptierten Praxis bezüglich des Ersetzenden Zinssatzes fest.
- ii. Bezugnahmen auf den Zinssatz in diesen Wertpapierbedingungen gelten dann als Bezugnahmen auf den Ersetzenden Zinssatz einschließlich der Änderungen und Anpassungen gemäß vorstehendem Unterabsatz i.
- iii. Die Zinssatz-Festlegungsstelle bzw. die Berechnungsstelle informieren die Emittentin unverzüglich über den Ersetzenden Zinssatz und die Änderungen bzw. Anpassungen gemäß vorstehendem Unterabsatz i.
- iv. Die Emittentin wird den Ersetzenden Zinssatz sowie die Änderungen bzw. Anpassungen gemäß vorstehendem Unterabsatz i. gemäß § 12 in Abschnitt B der Wertpapierbedingungen (Allgemeine Bedingungen) bekannt machen.

Berechnungen, Entscheidungen und Feststellungen nach den vorstehenden Absätzen werden durch die Zinssatz-Festlegungsstelle bzw. die Berechnungsstelle (§ 11 in Abschnitt B der Wertpapierbedingungen (Allgemeine Bedingungen)) für die Emittentin vorgenommen und sind für alle Beteiligten bindend, sofern nicht ein offensichtlicher Fehler vorliegt. Stellt die Emittentin bzw. die Berechnungsstelle bzw. die Zinssatz-Festlegungsstelle zu einem späteren Zeitpunkt fest, dass der Ersetzende Zinssatz nicht mehr im Wesentlichen mit dem Zinssatz vergleichbar ist oder nicht im Einklang mit in der Finanzbranche akzeptierten Standards ist, kann die Berechnungsstelle eine Zinssatz-Festlegungsstelle benennen oder wieder benennen, um den Ersetzenden Zinssatz zu bestätigen oder einen "**Weiteren Ersetzenden Zinssatz**", nach den gleichen Regeln, die für die Bestimmung des Ersetzenden Zinssatzes gelten, festzulegen. Wenn die (neue) Zinssatz-Festlegungsstelle bzw. die Berechnungsstelle nicht in der Lage ist, einen Weiteren Ersetzenden Zinssatz festzulegen oder wenn sie

keinen Weiteren Ersetzenden Zinssatz festlegt, bleibt der Ersetzende Zinssatz unverändert.

Die "**Zinssatz-Festlegungsstelle**" kann sein (a) eine führende Bank, ein Makler und Händler oder ein Benchmark Agent in dem Hauptfinanzzentrum der Währung des betreffenden Zinssatzes, die bzw. der von der Berechnungsstelle ernannt wird, (b) die Emittentin oder die Garantin, oder (c) ein mit der Emittentin, der Garantin oder der Berechnungsstelle verbundenes Unternehmen.]

[Für den Fall, dass der Ersetzende Zinssatz bzw. der Weitere Ersetzende Zinssatz nicht gemäß den vorstehenden Bestimmungen dieses Absatzes ermittelt werden kann, ist der Zinssatz der Angebotssatz oder das arithmetische Mittel der Angebotssätze auf der Bildschirmseite, wie vorstehend beschrieben, an dem letzten Tag vor dem Zinsfeststellungstag, an dem diese Angebotssätze angezeigt wurden **[Im Fall einer Marge ist folgende Regelung anwendbar:** [zuzüglich] [abzüglich] der Marge (wobei jedoch, falls für die relevante Zinsperiode eine andere Marge als für die unmittelbar vorhergehende Zinsperiode gilt, die relevante Marge an die Stelle der Marge für die vorhergehende Zinsperiode tritt) **[im Fall eines Multiplikators einfügen:** multipliziert mit dem Multiplikator] [für [die betreffende Zinsperiode] [den betreffenden Zinsfeststellungstag] [und für alle folgenden [Zinsperioden] [Zinsfeststellungstage] [•].]]

[Im Falle von inflationsgebundener Verzinsung ist folgende Regelung anwendbar:

Der "**Zinssatz**" für jede Zinsperiode wird von der Berechnungsstelle zur bzw. etwa zur Maßgeblichen Zeit am entsprechenden Zinsfeststellungstag in Bezug auf die betreffende Zinsperiode wie folgt festgelegt:

$$\text{Zinssatz}(t) = \min(Y; \max(X; \{ \text{Faktor} * [\text{Index BZ}(t) - \text{Index BZ}(t-1)] / \text{Index BZ}(t-1) \} [+] [-] \text{Margin}))$$

Index BZ(t) = der Stand des Index, der in Bezug auf den Bezugszeitraum (t) veröffentlicht wird.

Index BZ(t-1) = der Stand des Index, der in Bezug auf den Bezugszeitraum (t-1) veröffentlicht wird.

BZ(t) = der Bezugszeitraum (t), d.h. ab [•] zum [•].

BZ(t-1) = der Bezugszeitraum (t-1), d.h. ab [•] zum [•].

Faktor = Multiplikator des Inflationssatzes.

X = [•] % p.a. Dieser Betrag legt die Untergrenze des jeweils zu zahlenden Zinsbetrags (die "**Zinsuntergrenze**") fest.

Y = [•] % p.a. Dieser Betrag legt die Obergrenze des jeweils zu zahlenden Zinsbetrags (die "**Zinsobergrenze**") fest.

Margin = [•].

[Der so ermittelte Zinssatz wird auf [vier (4)] [•] Nachkommastellen kaufmännisch gerundet.]

(3) **Zinsbetrag**

Der in Bezug auf ein Wertpapier am entsprechenden Zinszahlungstag von der Berechnungsstelle bestimmte zahlbare Zinsbetrag wird berechnet, indem das Produkt aus

dem Zinssatz und dem Nennwert des entsprechenden Wertpapiers mit dem Zinstagequotienten multipliziert wird ("**Zinsbetrag**"). [Der Zinsbetrag wird gegebenenfalls auf [•] Nachkommastellen kaufmännisch gerundet.]

(4) **Geschäftstagekonvention**

Falls ein in diesen Wertpapierbedingungen bezeichneter Tag, der gemäß diesen Bedingungen der Anpassung entsprechend der Geschäftstagekonvention unterliegt, auf einen Tag fallen würde, der kein Bankgeschäftstag ist, so [**Bei der Following Business Day Convention ist folgende Regelung anwendbar**]: wird dieser Tag auf den nächstfolgenden Bankgeschäftstag verschoben][**Bei der Modified Following Business Day Convention ist folgende Regelung anwendbar**]: wird dieser Tag auf den nächstfolgenden Bankgeschäftstag verschoben, es sei denn, dieser Tag würde dadurch in den nächstfolgenden Kalendermonat fallen; in diesem Fall wird dieser Tag auf den unmittelbar vorausgehenden Bankgeschäftstag vorgezogen] (die "**Geschäftstagekonvention**"). [**Bei "Keine Anpassung" ist folgende Regelung anwendbar**]: Der Wertpapierinhaber ist, je nach vorliegender Situation, weder berechtigt, weitere Zinsen oder sonstige Zahlungen aufgrund der Verschiebung zu verlangen noch muss er aufgrund der Verschiebung eine Kürzung der Zinsen hinnehmen.][**Bei "Anpassung" ist folgende Regelung anwendbar**]: Der Wertpapierinhaber hat Anspruch auf weitere Zinszahlung für jeden Tag, um den der ursprünglich vorgesehene Zinszahlungstag nach hinten verschoben wird. [Für den Fall jedoch, dass der Zinszahlungstag auf den unmittelbar vorausgehenden Bankgeschäftstag vorgezogen wird, hat der Wertpapierinhaber nur Anspruch auf Zinsen bis zum tatsächlichen Zinszahlungstag, nicht jedoch bis zum ursprünglich vorgesehenen Zinszahlungstag.]]

§ 3 Rückzahlung

Der Auszahlungsbetrag je Wertpapier entspricht einem Betrag in der Auszahlungswährung (der "**Auszahlungsbetrag**"), der wie folgt bestimmt wird:

[im Fall, dass keine Barriere Anwendung findet:

- (a) Wenn der Referenzpreis [auf oder] unter dem Startkurs liegt, berechnet sich der Auszahlungsbetrag wie folgt:

Auszahlungsbetrag = Nennwert x ((Floor Level)[[100][•] %] + [Partizipationsfaktor [1] x] absolute Wertentwicklung [des Korbbestandteils mit der [schlechtesten][besten] Entwicklung]), wobei der Auszahlungsbetrag maximal dem Höchstrückzahlungsbetrag [1] entspricht]; oder

- (b) Wenn der Referenzpreis [auf oder] über dem Startkurs liegt, berechnet sich der Auszahlungsbetrag wie folgt:

Auszahlungsbetrag = Nennwert x ((Floor Level)[[100][•] %] +) [Partizipationsfaktor [2] x] Wertentwicklung [des Korbbestandteils mit der [schlechtesten][besten] Entwicklung]). [Der Auszahlungsbetrag entspricht maximal dem Höchstrückzahlungsbetrag [2].] Der Auszahlungsbetrag entspricht mindestens dem Basisbetrag.]

[im Fall, dass eine Barriere Anwendung findet:

- (a) Wenn kein Barriereereignis eingetreten ist, wird der Auszahlungsbetrag wie folgt bestimmt:

(i) Wenn kein Barriereereignis eingetreten ist und der Referenzpreis [auf oder] unter dem Startkurs liegt, entspricht der Auszahlungsbetrag dem Produkt aus (A) dem Nennwert und (B) der Summe aus [dem Floor Level][[100][•] %] und der mit dem Partizipationsfaktor [1] multiplizierten absoluten Wertentwicklung [des Korbbestandteils mit der [schlechtesten][besten] Entwicklung] [, wobei der Auszahlungsbetrag maximal dem Höchstrückzahlungsbetrag [1] entspricht, als Formel ausgedrückt:

Auszahlungsbetrag = min [Nennwert x ([Floor Level][[100][•] %] + Partizipationsfaktor [1] x absolute Wertentwicklung [des Korbbestandteils mit der [schlechtesten][besten] Entwicklung]); Höchstrückzahlungsbetrag [1]].]

(ii) Wenn kein Barriereereignis eingetreten ist und der Referenzpreis [auf oder] über dem Startkurs liegt, entspricht der Auszahlungsbetrag dem Produkt aus (A) dem Nennwert und (B) der Summe aus [dem Floor Level][[100][•] %] und der mit dem Partizipationsfaktor [2] multiplizierten Wertentwicklung [des Korbbestandteils mit der [schlechtesten][besten] Entwicklung] [, wobei der Auszahlungsbetrag maximal dem Höchstrückzahlungsbetrag [2] entspricht, als Formel ausgedrückt:

Auszahlungsbetrag = min [Nennwert x ([Floor Level][[100][•] %] + Partizipationsfaktor [2] x Wertentwicklung [des Korbbestandteils mit der [schlechtesten][besten] Entwicklung]); Höchstrückzahlungsbetrag [2]].]

(b) Wenn ein Barriereereignis eingetreten ist, entspricht der Auszahlungsbetrag [dem Basisbetrag] [dem Produkt aus (A) dem Nennwert und (B) [der Summe aus [dem Floor Level][[100][•] %] und] der mit dem Partizipationsfaktor [2] multiplizierten Wertentwicklung [des Korbbestandteils mit der [schlechtesten][besten] Entwicklung], wobei der Auszahlungsbetrag mindestens dem Basisbetrag [und maximal dem Höchstrückzahlungsbetrag [2]] entspricht, als Formel ausgedrückt:

Auszahlungsbetrag = max (Basisbetrag, min [Nennwert x ([Floor Level][[100][•] %] + Partizipationsfaktor [2] x absolute Wertentwicklung [des Korbbestandteils mit der [schlechtesten][besten] Entwicklung]); Höchstrückzahlungsbetrag [2]].]

Die Emittentin wird spätestens am Fälligkeitstag den Auszahlungsbetrag an den jeweiligen Wertpapierinhaber zahlen. Es erfolgt eine kaufmännische Rundung des so ermittelten Auszahlungsbetrags auf die [•] Nachkommastelle.

§ 4

Vorzeitige Rückzahlung

[Die Wertpapiere sind weder durch die Emittentin noch durch die Wertpapierinhaber [ordentlich] kündbar.]

[Bei einem Kündigungsrecht der Emittentin ist folgende Regelung anwendbar: Die Emittentin hat das Recht, die Wertpapiere insgesamt, jedoch nicht teilweise, [jeweils] [zum][zu einem] Emittenten-Wahlrückzahlungstag ("**Vorzeitiger Rückzahlungstag**") [zu **Prozentsatz von mindestens 100 einfügen:** [•]] % des Nennwerts] [zum Basisbetrag] vorzeitig zurückzuzahlen. Die Entscheidung über die Ausübung eines Kündigungsrechts wird die Emittentin [•] [Bankgeschäftstage] [•] (inklusive) vor dem entsprechenden Vorzeitigen Rückzahlungstag gemäß § 12 in Abschnitt B der Wertpapierbedingungen (Allgemeine Bedingungen) bekannt machen. Die Kündigung ist unwiderruflich. Im Falle einer vorzeitigen ordentlichen Kündigung durch die Emittentin werden die

Wertpapiere bis zum für die Kündigung maßgeblichen Zinszahlungstag (§ 2) (ausschließlich) verzinst. [Die Wertpapiere sind durch die Wertpapierinhaber nicht ordentlich kündbar.] [Das Kündigungsrecht steht der Emittentin insoweit nicht zu, als ein Wertpapierinhaber bereits von seinem Kündigungsrecht gemäß diesen Wertpapierbedingungen Gebrauch gemacht hat.]]

[Bei einem Kündigungsrecht der Wertpapierinhaber ist folgende Regelung anwendbar: Der Wertpapierinhaber ist berechtigt, von ihm gehaltene Wertpapiere zu jedem Wertpapierinhaber-Wahlrückzahlungstag zu kündigen ("**Vorzeitiger Rückzahlungstag**"). Der Wertpapierinhaber hat die Kündigung nicht weniger als **[Frist einfügen: [•]]** vor dem entsprechenden Vorzeitigen Rückzahlungstag an dem die Rückzahlung der Wertpapiere erfolgen soll, der Emittentin durch schriftliche Mitteilung über die Ausübung des Kündigungsrechts zu erklären ("**Ausübungserklärung**"). In der Ausübungserklärung sind durch den Wertpapierinhaber anzugeben: (i) die Anzahl der Wertpapiere, für die das Kündigungsrecht ausgeübt wird, (ii) die ISIN dieser Wertpapiere und (iii) der Vorzeitige Rückzahlungstag, an dem die Kündigung und Rückzahlung der Wertpapiere erfolgen soll. Die Kündigung durch den Wertpapierinhaber ist unwiderruflich.

Die Emittentin hat nach Erhalt einer fristgemäß übersandten und ordnungsgemäß erstellten Ausübungserklärung die Wertpapiere, auf die sich die Ausübungserklärung bezieht, [zu **[Prozentsatz von mindestens 100 einfügen: [•]]** % des Nennwerts] [zum Basisbetrag] am in der Ausübungserklärung bezeichneten Vorzeitigen Rückzahlungstag gegen Lieferung der gekündigten Wertpapiere zurückzuzahlen.

Im Falle einer vorzeitigen ordentlichen Kündigung durch einen Wertpapierinhaber werden die Wertpapiere des kündigenden Wertpapierinhabers bis zum für die Kündigung maßgeblichen Zinszahlungstag (§ 2) (ausschließlich) verzinst.

[Die Wertpapiere sind durch die Emittentin nicht ordentlich kündbar.] [Dem Wertpapierinhaber steht das Recht zur Kündigung der Wertpapiere nicht zu, wenn die Emittentin die Wertpapiere bereits zuvor gemäß diesen Wertpapierbedingungen gekündigt hat.]]

[Gegebenenfalls einfügen:

Tabelle

WKN und ISIN der Wertpapiere/ Gesamtnennwert *	Basiswert* ("[●]")	[Festlegungstag[e]*] [Startkurs-Festlegungstag*] [Bewertungstag[e]*] [Fälligkeitstag*]	[Zinszahlungstag*] [Erster Zinszahlungstag*] [Zinsperiode*]]	[Zinssatz*] [Multiplikator*]	[Mindestzinssatz*] [Höchstzinssatz*]	[Floor Level*[in [●]]] [Partizipationsfaktor [1]*] [Partizipationsfaktor [2]*] [Startkurs*]	[Emittenten-Wahlrückzahlungstag*] [Wertpapierinhaber-Wahlrückzahlungstag*]	[Cap [1]*] [Cap 2*] [in [●]] [Höchst-rückzahlungsbetrag [1]*] [Höchst-rückzahlungsbetrag 2*] [Basisbetrag*]	[Beobachtungskurs*] [Beobachtungstag[e]*] [Beobachtungszeitraum*]	[Ggf. weitere Definitionen einfügen:]]
[●]/[●]	[●][Details zum Basiswert gemäß der nachstehenden Tabelle]	[●]	[●]	[●]	[●]	[●]	[●]	[●]	[●]	[●]

[Details zum Basiswert:

[Basiswert] [Korbbestandteil]	[Gewichtung (je Korbbestandteil)]	[Internetseite] [Bloomberg Code]	[ISIN [des Basiswerts] [des Korbbestands]]	[Manager] [Submanager]	[Verwah-stelle]	[Referenz-währung] [Basis-währung]	[Referenz-stelle]	[Termin-börse]	[Ad-ministrator]	[Barriere] [Obere Barriere] [Untere Barriere]	[Ggf. weitere Definitionen einfügen:]
[●]	[●]	[●]	[●]	[●]	[●]	[●]	[●]	[●]	[●]	[●]	[●]

]

* Zur Klarstellung gelten alle Angaben vorbehaltlich der Bestimmungen zu Anpassungen bzw. der sonstigen Bestimmungen der Wertpapierbedingungen.

Bei den verwendeten Abkürzungen für die jeweilige Währung handelt es sich (mit Ausnahme der Abkürzung "GBp", die für Britische Pence Sterling steht und wobei GBp 100 einem Britischen Pfund Sterling ("GBP" 1,00) entsprechen) um die offiziell verwendeten ISO-Währungskürzel. ISO = International Organization for Standardization; Währungskürzel zurzeit auch auf der Internetseite: <http://publications.europa.eu/code/de/de-5000700.htm>]]

[Produkt Nr. 5 (Altiplano Anleihen)]

[Für den Fall von Serienemissionen ist folgende Regelung anwendbar:

Die Inhaber-Sammelurkunde verbrieft mehrere Wertpapiere ("Serienemission"), die sich lediglich in der wirtschaftlichen Ausgestaltung des in § 1 gewährten Wertpapierrechts unterscheiden. Die unterschiedlichen Ausstattungsmerkmale je Wertpapier sind in der Tabelle am Ende des § 4 dargestellt und der einzelnen Emission von Wertpapieren zugewiesen. Die nachfolgenden Wertpapierbedingungen finden daher in Bezug auf jedes Wertpapier einer Serienemission nach Maßgabe dieser Tabelle entsprechend Anwendung.]

§ 1

Wertpapierrecht, Definitionen

- (1) BNP Paribas Emissions- und Handelsgesellschaft mbH, Frankfurt am Main, ("**Emittentin**") gewährt jedem Inhaber ("**Wertpapierinhaber**") eine[r][s] **[Name des Wertpapiers einfügen: [●]]** bezogen auf den Basiswert im Gesamtnennwert [von [Euro ("**EUR**")][●] [●]] [, wie in der am Ende des § 4 stehenden Tabelle angegeben] ("**Gesamtnennwert**"), das Recht ("**Wertpapierrecht**"), von der Emittentin nach Maßgabe dieser Wertpapierbedingungen Zahlung des in § 3 bezeichneten Auszahlungsbetrages **[für den Fall, dass die Wertpapiere eine Verzinsung vorsehen:** und des in § 2 bezeichneten jeweiligen Zinsbetrags] in [EUR][●] ("**Auszahlungswährung**") gemäß diesem § 1 und § 8 in Abschnitt B der Wertpapierbedingungen (Allgemeine Bedingungen) zu verlangen. Die Anleihe ist eingeteilt in untereinander gleichberechtigte, auf den Wertpapierinhaber lautende Teilschuldverschreibungen im Nennwert von je [EUR][●] [1.000] [●] ("**Nennwert**") (jeweils ein "**Wertpapier**" und zusammen "**Wertpapiere**").
- (2) Im Sinne dieser Wertpapierbedingungen gelten die folgenden Definitionen:
- "**Ausgabebetrag**": ist der [●].

[Für den Fall, dass die Auszahlungswährung Euro ist, ist folgende Regelung anwendbar:

"**Bankgeschäftstag**": ist

- (a) jeder Tag (außer Samstag und Sonntag), an dem die Banken in Frankfurt am Main [, in [●]] und die CBF für den allgemeinen Geschäftsbetrieb geöffnet sind, und
- (b) im Zusammenhang mit Zahlungsvorgängen in EUR jeder Tag (außer Samstag und Sonntag), an dem das Trans-European Automated Real-Time Gross Settlement Express Transfer-Zahlungssystem (TARGET-System) oder ein Nachfolgesystem dazu geöffnet ist.]

[Für den Fall, dass die Auszahlungswährung nicht Euro ist, ist folgende Regelung anwendbar:

"**Bankgeschäftstag**": ist

- (a) jeder Tag (außer Samstag und Sonntag), an dem die Banken in Frankfurt am Main [, in [●]] und die CBF für den allgemeinen Geschäftsbetrieb geöffnet sind, und
- (b) im Zusammenhang mit Zahlungsvorgängen [in [●]] jeder Tag (außer Samstag und Sonntag)[, an dem das Trans-European Automated Real-Time Gross Settlement Express Transfer-Zahlungssystem (TARGET-System) geöffnet ist] [und][,] [an dem die Banken in Frankfurt am Main[, in [●]] und die CBF für den allgemeinen Geschäftsbetrieb

geöffnet sind und an dem die Banken in Frankfurt am Main Devisengeschäfte mit dem Land, in dem die Auszahlungswährung gesetzliches Zahlungsmittel ist, über die Hauptzahlungssysteme tätigen können].]

["**Barriere**": ist [die dem Wertpapier in der am Ende des § 4 stehenden Tabelle zugewiesene Barriere.] [die dem jeweiligen Korbbestandteil in der am Ende des § 4 stehenden Tabelle zugewiesene Barriere.] [•]]

["**Barriereereignis**": liegt vor, wenn [[der Referenzpreis] [der Beobachtungskurs] [mindestens eines Korbbestandteils]] [[die Referenzpreise] [die Beobachtungskurse] [sämtlicher Korbbestandteile]] [innerhalb des Beobachtungszeitraums] [[am][an den] Beobachtungstag[en]] die [jeweilige] Barriere [erreicht oder] [unter][über]schritten [hat][haben].]

["**Basisbetrag**": ist [der Nennwert] [[**Prozentsatz von mindestens 100 einfügen**: •] % des Nennwerts] [, dies entspricht [•]] [der dem Wertpapier in der am Ende des § 4 stehenden Tabelle zugewiesene Basisbetrag].]

"**Basiswert**": ist [•] [der dem Wertpapier in der am Ende des § 4 stehenden Tabelle zugewiesene [Basiswert][Korb bestehend aus den in der am Ende des § 4 stehenden Tabelle aufgeführten Korbbestandteilen (jeweils der "**Korbbestandteil**")]]. [**im Fall, dass der BNP Paribas Multi-Asset Diversified vol 8 EUR Global Index den Basiswert darstellt einfügen**]: Eine Beschreibung des BNP Paribas Multi-Asset Diversified vol 8 EUR Global Index einschließlich seiner Funktionsweise, seiner Zusammensetzung, der einzelnen darin enthaltenen Bestandteile sowie von Störungsereignissen und Anpassungsmaßnahmen ist dem Abschnitt A. des "Annex: Regeln von Indizes, die von der Emittentin oder einer derselben Gruppe angehörenden juristischen Person zusammengestellt werden" im Basisprospekt zu entnehmen.] [**im Fall, dass der BNP Paribas Multi-Asset Diversified vol 4 EUR Global Index den Basiswert darstellt einfügen**]: Eine Beschreibung des BNP Paribas Multi-Asset Diversified vol 4 EUR Global Index einschließlich seiner Funktionsweise, seiner Zusammensetzung, der einzelnen darin enthaltenen Bestandteile sowie von Störungsereignissen und Anpassungsmaßnahmen ist dem Abschnitt B. des "Annex: Regeln von Indizes, die von der Emittentin oder einer derselben Gruppe angehörenden juristischen Person zusammengestellt werden" im Basisprospekt zu entnehmen.] [**im Fall, dass der BNP Paribas Newcits Fund Stars Series 2 Index den Basiswert darstellt einfügen**]: Eine Beschreibung des BNP Paribas Newcits Fund Stars Series 2 Index einschließlich seiner Funktionsweise, seiner Zusammensetzung, der einzelnen darin enthaltenen Bestandteile sowie von Störungsereignissen und Anpassungsmaßnahmen ist dem Abschnitt C. des "Annex: Regeln von Indizes, die von der Emittentin oder einer derselben Gruppe angehörenden juristischen Person zusammengestellt werden" im Basisprospekt zu entnehmen.] [**im Fall, dass der BNP Paribas Flexible Fund Stars Index (EUR) den Basiswert darstellt einfügen**]: Eine Beschreibung des BNP Paribas Flexible Fund Stars Index (EUR) einschließlich seiner Funktionsweise, seiner Zusammensetzung, der einzelnen darin enthaltenen Bestandteile sowie von Störungsereignissen und Anpassungsmaßnahmen ist dem Abschnitt D. des "Annex: Regeln von Indizes, die von der Emittentin oder einer derselben Gruppe angehörenden juristischen Person zusammengestellt werden" im Basisprospekt zu entnehmen.] [**im Fall, dass der BNP Paribas MS - Newcits Fund Stars 3 Index (EUR) den Basiswert darstellt einfügen**]: Eine Beschreibung des BNP Paribas MS - Newcits Fund Stars 3 Index (EUR) einschließlich seiner Funktionsweise, seiner Zusammensetzung, der einzelnen darin enthaltenen Bestandteile sowie von Störungsereignissen und Anpassungsmaßnahmen ist dem Abschnitt E. des "Annex: Regeln

von Indizes, die von der Emittentin oder einer derselben Gruppe angehörenden juristischen Person zusammengestellt werden" im Basisprospekt zu entnehmen.] **[im Fall, dass der BNP Paribas Multi-Asset Diversified vol 8 EUR Future Index den Basiswert darstellt einfügen:** Eine Beschreibung des BNP Paribas Multi-Asset Diversified vol 8 EUR Future Index einschließlich seiner Funktionsweise, seiner Zusammensetzung, der einzelnen darin enthaltenen Bestandteile sowie von Störungsereignissen und Anpassungsmaßnahmen ist dem Abschnitt F. des "Annex: Regeln von Indizes, die von der Emittentin oder einer derselben Gruppe angehörenden juristischen Person zusammengestellt werden" im Basisprospekt zu entnehmen.] **[im Fall, dass der BNP Paribas Multi-Asset Diversified vol 4 EUR Future Index den Basiswert darstellt einfügen:** Eine Beschreibung des BNP Paribas Multi-Asset Diversified vol 4 EUR Future Index einschließlich seiner Funktionsweise, seiner Zusammensetzung, der einzelnen darin enthaltenen Bestandteile sowie von Störungsereignissen und Anpassungsmaßnahmen ist dem Abschnitt G. des "Annex: Regeln von Indizes, die von der Emittentin oder einer derselben Gruppe angehörenden juristischen Person zusammengestellt werden" im Basisprospekt zu entnehmen.]

[Für den Fall eines Abstellens auf die Referenzstelle ist die folgende Regelung anwendbar:

"Beobachtungskurs": ist [●] [der Referenzpreis] [jeder innerhalb des Beobachtungszeitraums][der [am][an einem] Beobachtungstag] von der Referenzstelle als offizieller Kurs festgestellte und veröffentlichte Kurs des [Basiswerts][jeweiligen Korbbestandteils][.][beginnend mit dem [offiziellen Eröffnungskurs][dem ersten offiziell festgestellten Kurs zum Beobachtungszeitraumbeginn][●].]

[Für den Fall eines Abstellens auf die Berechnungsstelle ist die folgende Regelung anwendbar:

"Beobachtungskurs": ist [●] [jeder innerhalb des Beobachtungszeitraums][der [am][an einem] Beobachtungstag] auf der in der am Ende des § 4 stehenden Tabelle aufgeführten [●] veröffentlichte und von der Berechnungsstelle festgestellte [●][Kurs] des [Basiswerts][jeweiligen Korbbestandteils].]

[Für den Fall, dass der Beobachtungskurs zu einem oder mehreren Beobachtungstagen festgestellt wird:

"Beobachtungstag[e]": [[ist][sind] [der][die] in der am Ende des § 4 stehenden Tabelle zugewiesene[n] Beobachtungstag[e].] [●]

[Für den Fall, dass der Beobachtungszeitraum durchgehend ist, findet die folgende Regelung Anwendung:

"Beobachtungszeitraum": ist [●] [der in der am Ende des § 4 stehenden Tabelle dem Basiswert zugewiesene Beobachtungszeitraum.]

Der Beobachtungszeitraum beginnt zu dem Zeitpunkt, an dem der erste unter Beobachtungskurs definierte Kurs vorliegt, und endet mit der Feststellung des Referenzpreises (einschließlich).

Für den Beginn des Beobachtungszeitraums gilt § 6 entsprechend.]

[Für den Fall, dass der Beobachtungszeitraum in einzelne Zeiträume unterteilt ist, findet die folgende Regelung Anwendung:

"Beobachtungszeitraum": ist jeweils an jedem Handelstag von [●] bis [●] (jeweils einschließlich). Der erste Beobachtungszeitraum beginnt am [●] um [●].

Der erste und jeder weitere Beobachtungszeitraum endet jeweils [●] bzw. mit der Feststellung des Referenzpreises (einschließlich).

Für den Beginn des Beobachtungszeitraums gilt § 6 entsprechend. Sollte zum Beginn des Beobachtungszeitraumes ein unter Beobachtungskurs definierter Kurs des Basiswerts nicht festgestellt werden und liegt keine Marktstörung gemäß § 6 vor, dann beginnt der Beobachtungszeitraum, sobald ein solcher Kurs für den jeweiligen Beobachtungszeitraum festgestellt ist.]

"Berechnungsstelle": ist [BNP Paribas Arbitrage S.N.C., [1 rue Laffitte, 75009 Paris][●], Frankreich] [BNP Paribas S.A., 16 boulevard des Italiens, 75009 Paris, Frankreich] [BNP Paribas S.A., Niederlassung London, 10 Harewood Avenue, London NW1 6AA, Vereinigtes Königreich] [●].

["Bewertungstag": ist [●] [der in der am Ende des § 4 stehenden Tabelle [in Bezug auf jeden Korbbestandteil jeweils] zugewiesene Bewertungstag.] [jeder der [in der am Ende des § 4 stehenden Tabelle] [nachfolgend] angegebenen Bewertungstage [: [●]].] [Wenn einer der Bewertungstage kein Handelstag ist, dann gilt der unmittelbar nachfolgende Handelstag als [entsprechender] Bewertungstag. Ist der letzte Bewertungstag kein Handelstag, verschiebt sich der Fälligkeitstag entsprechend. [Zinsen sind aufgrund einer solchen Verschiebung nicht geschuldet.]]]

[Für den Fall eines Terminkontraktes als Basiswert bzw. Korbbestandteil ist gegebenenfalls folgende Regelung anwendbar:

Ist der [jeweilige] Bewertungstag kein Handelstag [in Bezug auf einen Terminkontrakt als Korbbestandteil], dann gilt der unmittelbar nachfolgende Handelstag als [entsprechender] Bewertungstag [für sämtliche Korbbestandteile, die Terminkontrakte sind] [lediglich für den betroffenen Korbbestandteil, nicht jedoch für die anderen Korbbestandteile]. Wenn der [entsprechende] Bewertungstag jedoch auf den letzten Handelstag für den [Basiswert][jeweiligen Korbbestandteil] vor einem Verfalltermin für den [Basiswert][jeweiligen Korbbestandteil] fällt und der Verfalltermin kein Handelstag ist, gilt die entsprechende Regelung der Referenzstelle [lediglich für den betroffenen Korbbestandteil, nicht jedoch für die anderen Korbbestandteile] (z.B. Vorverlegung bei Feiertagen).]

[Für den Fall einer Aktie, eines Index, eines Metalls, eines Rohstoffs, eines Fondsanteils und eines Währungswechselkurses als Basiswert bzw. Korbbestandteil und wenn der Referenzpreis der Schlusskurs oder ein sonstiger Kurs oder Preis des Basiswerts bzw. Korbbestandteils ist, ist gegebenenfalls folgende Regelung anwendbar:

Wenn der Referenzpreis der [Schlusskurs] [●] ist und der [jeweilige] Bewertungstag kein Handelstag [in Bezug auf [die Aktie] [den Index] [das Metall] [den Rohstoff] [den Fondsanteil] [den Währungswechselkurs] als Korbbestandteil] ist, gilt der unmittelbar nachfolgende Handelstag als [entsprechender] Bewertungstag [für alle Korbbestandteile, die [Aktien][Indizes][Metalle][Rohstoffe][Fondsanteile][Währungswechselkurse] sind] [für den betroffenen Korbbestandteil].]

[Für den Fall eines Index als Basiswert bzw. Korbbestandteil und wenn der Referenzpreis der Schlussabrechnungspreis, Exchange Delivery Settlement Price, Final Cash Settlement Price oder ein sonstiger Preis des Index ist, ist gegebenenfalls folgende Regelung anwendbar:

Wenn der Referenzpreis der [Schlussabrechnungspreis] [EDSP] [Final Cash Settlement Price] [●] ist und der [jeweilige] Bewertungstag [auf den letzten Handelstag für [Optionskontrakte]

[bzw.] [Terminkontrakte] [•] bezogen auf den [Basiswert][Korbbestandteil] vor einem Verfalltermin für diese [Optionskontrakte] [bzw.] [Terminkontrakte] [•] fällt und dieser Tag kein Handelstag [in Bezug auf den Index als Korbbestandteil] ist,] [kein Handelstag [in Bezug auf den Index als Korbbestandteil] ist,] gilt [für alle Korbbestandteile, die Indizes sind] [lediglich für den betroffenen Korbbestandteil, nicht jedoch für die anderen Korbbestandteile,] die entsprechende Regelung der Terminbörse [lediglich für den betroffenen Korbbestandteil, nicht jedoch für die anderen Korbbestandteile] (z. B. Vorverlegung bei Feiertagen).]

[Für den Fall eines *Metalls* als Basiswert bzw. Korbbestandteil ist gegebenenfalls folgende Regelung anwendbar:

[Für den Fall, dass [•] der [Basiswert][jeweilige Korbbestandteil] ist und][Wenn] am [jeweiligen] Bewertungstag am Nachmittag keine Preisfeststellung [•] stattfinden sollte und somit ein "[•]" nicht veröffentlicht wird, ist der am [entsprechenden] Bewertungstag am Vormittag von der Referenzstelle festgestellte und veröffentlichte "[•]" der Referenzpreis [für alle Korbbestandteile, die [•] sind] [lediglich für den betroffenen Korbbestandteil, nicht jedoch für die anderen Korbbestandteile].]

[Gegebenenfalls ist folgende *Verschiebungs-Regelung* im Falle einer *Marktstörung* anwendbar:

Im Falle einer Marktstörung im Sinne des § 6 wird der [jeweilige] Bewertungstag **maximal** um [•] Handelstage verschoben.]

["**Bezugsgröße**": ist

[Im Falle von Referenzzinssatz EURIBOR ist folgende Regelung anwendbar: EURIBOR. (Informationen über die vergangene und zukünftige Wertentwicklung der Bezugsgröße sind abrufbar unter [•]).]

[Im Falle von Referenzzinssatz LIBOR und USD ist folgende Regelung anwendbar: USD-LIBOR] **[Im Falle von Referenzzinssatz LIBOR und CHF ist folgende Regelung anwendbar:** CHF-LIBOR] **[Im Falle von Referenzzinssatz LIBOR und GBP ist folgende Regelung anwendbar:** GBP-LIBOR] **[Im Falle von Referenzzinssatz LIBOR und JPY ist folgende Regelung anwendbar:** JPY-LIBOR]. (Informationen über die vergangene und zukünftige Wertentwicklung der Bezugsgröße sind abrufbar unter [•]).]

[Im Falle von Referenzzinssatz BBSW, NZFMA, NIBOR, STIBOR bzw. CMS-Satz ist folgende Regelung anwendbar: [BBSW][NZFMA][NIBOR][STIBOR][•-Jahres CMS-Satz gegen den [•]-Monats EURIBOR]. (Informationen über die vergangene und zukünftige Wertentwicklung der Bezugsgröße sind abrufbar unter [•]).]

[Für den Fall, dass der Referenzzinssatz [in Bezug auf einen [Zinsfeststellungstag] [•]] künftig mehrmals festgelegt und veröffentlicht wird, [bestimmt die Berechnungsstelle nach billigem Ermessen (§ 317 BGB), welcher dieser Referenzzinssätze künftig maßgeblich sein soll und wo er veröffentlicht wird; die Emittentin gibt diese Entscheidung gemäß § 12 in Abschnitt B der Wertpapierbedingungen (Allgemeine Bedingungen) bekannt][•]. [•]]

["**Bildschirmseite**": bezeichnet

[Im Falle von Referenzzinssatz EURIBOR ist folgende Regelung anwendbar: Reuters EURIBOR01 oder deren Nachfolge-Seite.]

[[Im Falle von Referenzzinssatz LIBOR und USD ist folgende Regelung anwendbar: Reuters LIBOR01] [Im Falle von Referenzzinssatz LIBOR und CHF ist folgende Regelung anwendbar: Reuters LIBOR02] oder deren Nachfolge-Seite.]

[Im Falle von Referenzzinssatz LIBOR und GBP, LIBOR und JPY, BBSW, NZFMA, NIBOR, STIBOR bzw. CMS-Satz ist folgende Regelung anwendbar: Reuters [•] oder deren Nachfolge-Seite.]

[Im Falle von inflationsgebundener Verzinsung und Verbraucherpreisindex Euro-Zone ist folgende Regelung anwendbar: Bloomberg CPTFEMU. Falls die Bildschirmseite nicht länger existiert und keine offizielle Nachfolgeseite bekannt gegeben wird, wird die Berechnungsstelle eine alternative Referenz für den Index festlegen.]]

["Cap": ist [Prozentsatz von unter 100% einfügen: [•]] [der dem Wertpapier in der am Ende des § 4 stehenden Tabelle zugewiesene Cap].]

"CBF": ist die Clearstream Banking AG Frankfurt (Mergenthalerallee 61, D-65760 Eschborn, Bundesrepublik Deutschland) oder ihre Nachfolgerin.

Wenn der Referenzpreis der Exchange Delivery Settlement Price ist, ist folgende Regelung anwendbar:

"EDSP": ist für den CAC 40® Kursindex der am Bewertungstag von der Terminbörse berechnete und veröffentlichte Exchange Delivery Settlement Price, dieser verstanden als der Durchschnittswert der gegenwärtig im Zeitraum von 15:40 Uhr bis 16:00 Uhr (Ortszeit Paris) ermittelten und verteilten Indexberechnungen des CAC 40® Kursindex.]

["Emittenten-Wahrückzahlungstag": ist [[jeweils] [•]] [[jeweils] der in der am Ende des § 4 stehenden Tabelle angegebene Emittenten-Wahrückzahlungstag].]

["Erster Zinszahlungstag": ist [der [•]][der in der am Ende des § 4 stehenden Tabelle angegebene Erste Zinszahlungstag, der [nicht] unter dem Vorbehalt der Geschäftstagekonvention steht].]

["Euro-Zone": bezeichnet das Gebiet derjenigen Mitgliedstaaten der Europäischen Union, die gemäß dem Vertrag über die Gründung der Europäischen Gemeinschaft (unterzeichnet in Rom am 25. März 1957), geändert durch den Vertrag über die Europäische Union (unterzeichnet in Maastricht am 7. Februar 1992), den Amsterdamer Vertrag vom 2. Oktober 1997 und den Vertrag von Lissabon vom 13. Dezember 2007, in seiner jeweiligen Fassung, eine einheitliche Währung eingeführt haben oder jeweils eingeführt haben werden.]

"Fälligkeitstag": ist der [•] [in der am Ende des § 4 stehenden Tabelle zugewiesene Fälligkeitstag], der [nicht] unter dem Vorbehalt der Geschäftstagekonvention steht.

["Festgelegte Laufzeit": bezeichnet [•].]

["Festlegungstag": ist [•] [der dem Wertpapier in der am Ende des § 4 stehenden Tabelle zugewiesene Festlegungstag (bzw. falls dieser Tag kein Handelstag ist, [der unmittelbar nachfolgende Handelstag] [der unmittelbar vorhergehende Handelstag] [in Bezug auf den betroffenen Korbbestandteil]).] [jeder der in der am Ende des § 4 stehenden Tabelle angegebenen Festlegungstage.] [Wenn einer der Festlegungstage kein Handelstag ist, dann ist der nächste folgende Bankgeschäftstag, der ein Handelstag ist, der entsprechende Festlegungstag.]]

Für den Fall eines Terminkontraktes als Basiswert bzw. Korbbestandteil ist gegebenenfalls folgende Regelung anwendbar:

Ist der [jeweilige] Festlegungstag kein Handelstag [in Bezug auf einen Terminkontrakt als Korbbestandteil], dann gilt der unmittelbar nachfolgende Handelstag als [entsprechender] Festlegungstag [für sämtliche Korbbestandteile, die Terminkontrakte sind] [lediglich für den betroffenen Korbbestandteil, nicht jedoch für die anderen Korbbestandteile]. Wenn der [jeweilige] Festlegungstag jedoch auf den letzten Handelstag für den [Basiswert][jeweiligen Korbbestandteil] vor einem Verfalltermin für den [Basiswert][jeweiligen Korbbestandteil] fällt und ist der Verfalltermin kein Handelstag, gilt die entsprechende Regelung der Referenzstelle [lediglich für den betroffenen Korbbestandteil, nicht jedoch für die anderen Korbbestandteile] (z.B. Vorverlegung bei Feiertagen).]

Für den Fall einer Aktie, eines Index, eines Metalls, eines Rohstoffs, eines Fondsanteils und eines Währungswechselkurses als Basiswert bzw. Korbbestandteil und wenn der Startkurs der Schlusskurs oder ein sonstiger Kurs oder Preis des Basiswerts bzw. Korbbestandteils ist, ist gegebenenfalls folgende Regelung anwendbar:

Wenn der Startkurs der [Schlusskurs] [●] ist und der [jeweilige] Festlegungstag kein Handelstag [in Bezug auf [die Aktie] [den Index] [das Metall] [den Rohstoff] [den Fondsanteil] [den Währungswechselkurs] als Korbbestandteil] ist, gilt der unmittelbar nachfolgende Handelstag als [entsprechender] Festlegungstag [für alle Korbbestandteile, die [Aktien][Indizes][Metalle][Rohstoffe][Fondsanteile][Währungswechselkurse] sind] [für den betroffenen Korbbestandteil].]

Für den Fall eines Index als Basiswert bzw. Korbbestandteil und wenn der Startkurs der Schlussabrechnungspreis, Exchange Delivery Settlement Price, Final Cash Settlement Price oder ein sonstiger Preis des Index ist, ist gegebenenfalls folgende Regelung anwendbar:

Wenn der Startkurs der [Schlussabrechnungspreis] [EDSP] [Final Cash Settlement Price] [●] ist und der [jeweilige] Festlegungstag [auf den letzten Handelstag für [Optionskontrakte] [bzw.] [Terminkontrakte] [●] bezogen auf den [Basiswert][Korbbestandteil] vor einem Verfalltermin für diese [Optionskontrakte] [bzw.] [Terminkontrakte] [●] fällt und dieser Tag kein Handelstag [in Bezug auf den Index als Korbbestandteil] ist,] [kein Handelstag [in Bezug auf den Index als Korbbestandteil] ist,] gilt [für alle Korbbestandteile, die Indizes sind] [lediglich für den betroffenen Korbbestandteil, nicht jedoch für die anderen Korbbestandteile,] die entsprechende Regelung der Terminbörse [lediglich für den betroffenen Korbbestandteil, nicht jedoch für die anderen Korbbestandteile] (z. B. Vorverlegung bei Feiertagen).]

Für den Fall eines Metalls als Basiswert bzw. Korbbestandteil ist gegebenenfalls folgende Regelung anwendbar:

[Für den Fall, dass [●] der [Basiswert][jeweilige Korbbestandteil] ist und][Wenn] am [jeweiligen] Festlegungstag am Nachmittag keine Preisfeststellung [●] stattfinden sollte und somit ein "[●]" nicht veröffentlicht wird, ist der am [entsprechenden] Festlegungstag am Vormittag von der Referenzstelle festgestellte und veröffentlichte "[●]" der Startkurs [für alle Korbbestandteile, die [●] sind] [lediglich für den betroffenen Korbbestandteil, nicht jedoch für die anderen Korbbestandteile].]

Gegebenenfalls ist folgende Verschiebungs-Regelung im Falle einer Marktstörung anwendbar:

Im Falle einer Marktstörung im Sinne des § 6 wird der [jeweilige] Festlegungstag maximal um [●] Handelstage verschoben.]

[Wenn der Referenzpreis der Final Cash Settlement Price ist, ist gegebenenfalls folgende Regelung anwendbar:

"Final Cash Settlement Price": ist [•].]

[Wenn der Referenzpreis der Final Cash Settlement Price ist, ist gegebenenfalls folgende Regelung anwendbar:

"Final Cash Settlement Price": ist für den S&P 500® der [am Festlegungstag] [bzw.] [am Bewertungstag] von der Terminbörse festgestellte und veröffentlichte Settlement Price (S&P 500 (SET)) für die auf den Basiswert bezogenen [Optionskontrakte] [•] [Terminkontrakte]. Maßgebend für diesen Preis sind die an der/den Hauptbörse(n) am Bewertungstag festgestellten Eröffnungskurse (Special Opening Quotation (SOQ)) bzw. die am vorhergehenden Handelstag dort zuletzt gehandelten Kurse der im Index enthaltenen Indexbestandteile.]

[Wenn der Referenzpreis der Final Cash Settlement Price ist, ist gegebenenfalls folgende Regelung anwendbar:

"Final Cash Settlement Price": ist für den Nasdaq-100 Index® der [am Festlegungstag] [bzw.] [am Bewertungstag] von der Terminbörse festgestellte und veröffentlichte Settlement Price (Nasdaq-100 (NDS)) für die auf den Basiswert bezogenen [Optionskontrakte] [•] [Terminkontrakte]. Maßgebend für diesen Preis sind die an der Hauptbörse am Bewertungstag festgestellten Eröffnungskurse (Special Opening Quotation (SOQ)) bzw. die am vorhergehenden Handelstag dort zuletzt gehandelten Kurse der im Index enthaltenen Indexbestandteile.]

[Für den Fall eines Fondsanteils als Basiswert bzw. Korbbestandteil ist gegebenenfalls folgende Regelung anwendbar:

"Fondsdokumentation": bezeichnet das Angebotsdokument des [Basiswerts][jeweiligen Korbbestandteils], bzw. die anderen im Zusammenhang mit der Vermarktung des Fonds erstellten Unterlagen. Die Emittentin übernimmt keine Verantwortung für den Inhalt der Fondsdokumentation.]

[Für den Fall eines Korbs als Basiswert, ist gegebenenfalls folgende Regelung anwendbar:

"Gewichtung": ist die dem jeweiligen Korbbestandteil in der am Ende des § 4 stehenden Tabelle zugewiesene Gewichtung je Korbbestandteil.]

[Für den Fall einer Aktie, eines Index, eines Terminkontraktes, eines Rohstoffes, eines Währungswechselkurses oder eines Fondsanteils als Basiswert bzw. Korbbestandteil ist gegebenenfalls folgende Regelung anwendbar:

"Handelstag": ist jeder Tag, an dem [im Hinblick auf [die Aktie] [den Index] [den Terminkontrakt] [den Rohstoff] [den Fondsanteil] [den Währungswechselkurs] [als Korbbestandteil]]

- (a) die Referenzstelle[,] [und] [die Terminbörse] [und die Indexbörse] [für den regulären Handel geöffnet [ist] [sind]] [in Übereinstimmung mit den Fondsdokumenten Fondsanteile zurücknimmt], und
- (b) [der Kurs] [der Nettoinventarwert] [•] des [Basiswerts][jeweiligen Korbbestandteils] [bzw. der Referenzpreis] durch die Referenzstelle festgestellt wird.]

[Für den Fall eines *Metalls* als Basiswert bzw. Korbbestandteil ist gegebenenfalls folgende Regelung anwendbar:

"Handelstag": ist jeder Tag, im Hinblick auf die Feststellung des Referenzpreises, an dem die Referenzstelle geöffnet ist und an dem der Kurs des [Basiswerts][Korbbestandteils] festgestellt wird.]

["Höchstrückzahlungsbetrag": entspricht [Summe aus Basisbetrag und maximal möglichem Zusatzbetrag einfügen: [•]].][dem in der am Ende des § 4 stehenden Tabelle angegebenen Höchstrückzahlungsbetrag.]]

["Höchstzinssatz": entspricht [[•] % p.a.][dem in der am Ende des § 4 stehenden Tabelle angegebenen Höchstzinssatz.]]

[Für den Fall eines *Fondsanteils* als Basiswert bzw. Korbbestandteil ist gegebenenfalls folgende Regelung anwendbar:

"Hypothetischer Investor": bezeichnet [im Hinblick auf einen Korbbestandteil] einen hypothetischen Investor in den [Basiswert][jeweiligen Korbbestandteil].]

[Im Falle von *inflationengebundener Verzinsung*:

"Index": ist der unrevidierte Harmonisierte Verbraucherpreisindex (ohne Tabak) für die Euro-Zone, der monatlich vom Statistischen Amt der Europäischen Gemeinschaft (nachfolgend **"Indexsponsor"** genannt) berechnet wird, und welcher am Zinsfeststellungstag unter [www.ec.europa.eu/eurostat][www.aft.gouv.fr][andere Internetseite einfügen: [•]] veröffentlicht wird (Informationen über die vergangene und zukünftige Wertentwicklung sind zu Informationszwecken ferner auf der Bildschirmseite abrufbar).

Wird der Index nicht mehr vom Indexsponsor, sondern von einer anderen Person, Gesellschaft oder Institution, die die Berechnungsstelle für geeignet hält (der **"Nachfolgesponsor"**) berechnet und veröffentlicht, so wird der anwendbare Zinssatz auf der Grundlage des vom Nachfolgesponsor berechneten und veröffentlichten Index berechnet. Jede hier enthaltene Bezugnahme auf den Indexsponsor gilt, sofern es der Zusammenhang erlaubt, als Bezugnahme auf den Nachfolgesponsor.

Wird der Index zu irgendeiner Zeit aufgehoben und/oder durch einen anderen Index ersetzt, legt die Berechnungsstelle nach billigem Ermessen fest, welcher Index künftig für die Berechnung des anwendbaren Zinssatzes zugrunde zu legen ist (der **"Nachfolgeindex"**). Der Nachfolgeindex sowie der Zeitpunkt seiner erstmaligen Anwendung werden so bald wie möglich, jedoch keinesfalls später als am Zinsfeststellungstag, bekannt gemacht. Jede hier enthaltene Bezugnahme auf den Index gilt, sofern es der Zusammenhang erlaubt, als Bezugnahme auf den Nachfolgeindex.

Ist nach Ansicht der Berechnungsstelle (i) die Festlegung eines Nachfolgeindex aus welchen Gründen auch immer nicht möglich, oder (ii) nimmt der Indexsponsor nach dem Ausgabetag eine wesentliche Veränderung hinsichtlich der Berechnungsmethode zur Bestimmung des Index vor oder verändert der Indexsponsor den Index auf irgendeine andere Weise wesentlich, wird die Berechnungsstelle für die Weiterrechnung und Veröffentlichung des Index auf der Grundlage des bisherigen Indexkonzeptes und des letzten festgestellten Wertes des Index Sorge tragen.]

[Für den Fall eines Index als Basiswert bzw. Korbbestandteil ist gegebenenfalls folgende Regelung anwendbar:

["Indexsponsor": ist [•].]

"Indexbestandteile": sind die dem [Basiswert][jeweiligen Korbbestandteil] zugrundeliegenden Werte.

"Indexbörse": sind die Wertpapierbörsen/Handelssysteme, an denen Indexbestandteile gehandelt werden, die in den Index einbezogen sind und von der Referenzstelle zur Berechnung des Index herangezogen werden.]

["Kaufmännische Rundung": ist der Vorgang des Abrundens oder Aufrundens. Wenn die Ziffer an der ersten wegfällenden Nachkommastelle eine 1, 2, 3 oder 4 ist, dann wird abgerundet. Ist die Ziffer an der ersten wegfällenden Nachkommastelle eine 5, 6, 7, 8 oder 9, dann wird aufgerundet.]

["Korbbestandteil mit der besten Entwicklung": ist die von der Berechnungsstelle ermittelte beste Entwicklung der jeweiligen Korbbestandteile, wobei die Entwicklung jedes Korbbestandteils durch Division des entsprechenden Referenzpreises durch den entsprechenden Startkurs berechnet wird.]

["Korbbestandteil mit der schlechtesten Entwicklung": ist die von der Berechnungsstelle ermittelte schlechteste Entwicklung der jeweiligen Korbbestandteile, wobei die Entwicklung jedes Korbbestandteils durch Division des entsprechenden Referenzpreises durch den entsprechenden Startkurs berechnet wird.]

[Für den Fall eines Fondsanteils als Basiswert bzw. Korbbestandteil ist gegebenenfalls folgende Regelung anwendbar:

"Manager": ist [•] [der dem Fondsanteil in der am Ende des § 4 stehenden Tabelle [in Bezug auf jeden Korbbestandteil jeweils] zugewiesene Manager].]

["Maßgebliche Festgelegte Währung": bezeichnet [•].]

[Für den Fall eines Terminkontraktes als Basiswert bzw. Korbbestandteil ist gegebenenfalls folgende Regelung anwendbar:

"Maßgeblicher Terminkontrakt": ist der dem Wertpapier als [Basiswert][Korbbestandteil] jeweils zugrundeliegende Terminkontrakt.]

["Maßgeblicher Satz": bezeichnet die Bezugsgröße für einen Repräsentativen Betrag in der Maßgeblichen Festgelegten Währung für einen Zeitraum (falls auf die Bezugsgröße anwendbar oder hierfür geeignet), welcher der Festgelegten Laufzeit entspricht und am Wirksamkeitstag beginnt.]

["Maßgebliche Zeit": bezeichnet in Bezug auf einen Zinsfeststellungstag 11:00 Uhr [Londoner][Pariser][New Yorker][Brüsseler][•] Ortszeit.]

["Mindestzinssatz": entspricht [[•] % p.a.][dem in der am Ende des § 4 stehenden Tabelle angegebenen Mindestzinssatz].]

["Multiplikator": entspricht [•][dem in der am Ende des § 4 stehenden Tabelle angegebenen Multiplikator].]

[Für den Fall eines Fondsanteils als Basiswert bzw. Korbbestandteil ist gegebenenfalls folgende Regelung anwendbar:

"Nettoinventarwert": ist der Nettoinventarwert des [Basiswerts][jeweiligen Korbbestandteils], wie er in der [jeweiligen] Fondsdokumentation des [jeweiligen] Fonds beschrieben wird.]

["New York Maßgebliche Zeit": bezeichnet in Bezug auf einen Zinsfeststellungstag 11:00 Uhr New York Ortszeit.]

["New York Referenzbanken": bezeichnet vier von der Berechnungsstelle im Interbankenmarkt in New York ausgewählte Großbanken.]

["Obergrenze des Korridors": ist [die dem Wertpapier in der am Ende des § 4 stehenden Tabelle zugewiesene Obergrenze des Korridors.] [die dem jeweiligen Korbbestandteil in der am Ende des § 4 stehenden Tabelle zugewiesene Obergrenze des Korridors.] [•]]

["Partizipationsfaktor": ist [•] [der dem Wertpapier [in der am Ende des § 4 stehenden Tabelle zugewiesene Partizipationsfaktor.] [der in der am Ende des § 4 stehenden Tabelle zugewiesene indikative Partizipationsfaktor, der [am [Festlegungstag][•]] [gemäß diesen Wertpapierbedingungen] verbindlich festgelegt und auf der Internetseite www.derivate.bnpparibas.com veröffentlicht wird.]]]

["Referenzbanken": bezeichnet vier von der Berechnungsstelle im Interbankenmarkt in [der Euro-Zone][New York][Zürich][London][•] ausgewählte Großbanken.]

[Für den Fall eines Abstellens auf die Referenzstelle ist folgende Regelung anwendbar:

"Referenzpreis": ist

[der am Bewertungstag von der Referenzstelle als [•][[offizieller] Schlusskurs] [bzw. bei [Basiswerten][Korbbestandteilen], die an der Borsa Italiana (MTA) notiert werden, der als Schlusskurs (Reference Close)][festgestellte] [und] [auf der in der am Ende des § 4 stehenden Tabelle aufgeführten Internetseite] veröffentlichte [Kurs][Nettoinventarwert] des [Basiswerts][jeweiligen Korbbestandteils].]

[Variante bei finaler Durchschnittsbetrachtung: [das arithmetische Mittel der an den Bewertungstagen von der Referenzstelle festgestellten und veröffentlichten [Schlusskurse] [•] des Basiswerts.] [das arithmetische Mittel der von der Berechnungsstelle an den Bewertungstagen von den in der am Ende des § 4 stehenden Tabelle den jeweiligen Korbbestandteilen zugewiesenen Referenzstellen jeweils als [•] [Schlusskurs] festgestellten und veröffentlichten [Kurse] [bzw.] [Nettoinventarwerte] [aller Korbbestandteile] [der **Anzahl einfügen:** [•]] Korbbestandteile mit der [besten] [schlechtesten] Entwicklung] [unter Berücksichtigung ihrer jeweiligen Gewichtung] [unter Berücksichtigung der jeweiligen Anzahl je Korbbestandteil.] [das arithmetische Mittel der Korbentwicklung an sämtlichen Bewertungstagen. Die Korbentwicklung entspricht der Summe der Korbbestandteilsentwicklungen an dem jeweiligen Bewertungstag. Die Korbbestandteilsentwicklung eines Korbbestandteils wiederum entspricht dem von der in der am Ende des § 4 stehenden Tabelle dem jeweiligen Korbbestandteil zugewiesenen Referenzstelle als [•] [Schlusskurs] festgestellten und veröffentlichten [Kurs] [bzw.] [Nettoinventarwert] des jeweiligen Korbbestandteils am jeweiligen Bewertungstag dividiert durch den Startkurs [unter Berücksichtigung ihrer jeweiligen Gewichtung]].]

[im Fall eines Korbes gegebenenfalls einfügen:

[im Fall einer Addition mit Durchschnittsbildung einfügen: das am Bewertungstag von der Berechnungsstelle ermittelte arithmetische Mittel der von den in der am Ende des § 4 stehenden Tabelle den jeweiligen Korbbestandteilen zugewiesenen Referenzstellen jeweils als [●] [Schlusskurs] festgestellten und veröffentlichten [Kurse] [bzw.] [Nettoinventarwerte] [aller Korbbestandteile] [der **Anzahl einfügen:** [●]] Korbbestandteile mit der [besten] [schlechtesten] Entwicklung] [unter Berücksichtigung ihrer jeweiligen Gewichtung] [unter Berücksichtigung der jeweiligen Anzahl je Korbbestandteil].]

[im Fall einer Addition ohne Durchschnittsbildung einfügen: die am Bewertungstag von der Berechnungsstelle ermittelte Summe der von den in der am Ende des § 4 stehenden Tabelle den jeweiligen Korbbestandteilen zugewiesenen Referenzstellen jeweils als [●] [Schlusskurs] festgestellten und veröffentlichten [Kurse] [bzw.] [Nettoinventarwerte] [aller Korbbestandteile] [der **Anzahl einfügen:** [●]] Korbbestandteile mit der [besten] [schlechtesten] Entwicklung] [unter Berücksichtigung ihrer jeweiligen Gewichtung] [unter Berücksichtigung der jeweiligen Anzahl je Korbbestandteil].]

[Für den Fall eines Abstellens auf die Terminbörse ist folgende Regelung anwendbar:

"Referenzpreis": ist

[der am Bewertungstag von der Terminbörse festgestellte und veröffentlichte [Schlussabrechnungspreis] [EDSP] [Final Cash Settlement Price] [●] für [Optionskontrakte] [bzw.] [Terminkontrakte] [●] bezogen auf den [Basiswert][jeweiligen Korbbestandteil].]

[Variante bei finaler Durchschnittsbetrachtung: [das arithmetische Mittel der an den Bewertungstagen an der Terminbörse festgestellten und veröffentlichten [Schlusskurse] [●] des Basiswerts.] [das arithmetische Mittel der von der Berechnungsstelle an den Bewertungstagen von den den jeweiligen Korbbestandteilen zugewiesenen Terminbörsen jeweils als [●] [Schlusskurs] festgestellten und veröffentlichten [Kurse] [bzw.] [Nettoinventarwerte] [aller Korbbestandteile] [der **Anzahl einfügen:** [●]] Korbbestandteile mit der [besten] [schlechtesten] Entwicklung] [unter Berücksichtigung ihrer jeweiligen Gewichtung] [unter Berücksichtigung der jeweiligen Anzahl je Korbbestandteil].] [das arithmetische Mittel der Korbentwicklung an sämtlichen Bewertungstagen. Die Korbentwicklung entspricht der Summe der Korbbestandteilsentwicklungen an dem jeweiligen Bewertungstag. Die Korbbestandteilsentwicklung eines Korbbestandteils wiederum entspricht dem von der in der am Ende des § 4 stehenden Tabelle dem jeweiligen Korbbestandteil zugewiesenen Terminbörse als [●] [Schlusskurs] festgestellten und veröffentlichten [Kurs] [bzw.] [Nettoinventarwert] des jeweiligen Korbbestandteils am jeweiligen Bewertungstag dividiert durch den Startkurs [unter Berücksichtigung ihrer jeweiligen Gewichtung]].]

[im Fall eines Korbes gegebenenfalls einfügen:

[im Fall einer Addition mit Durchschnittsbildung einfügen: das am Bewertungstag von der Berechnungsstelle ermittelte arithmetische Mittel]

[im Fall einer Addition ohne Durchschnittsbildung einfügen: die am Bewertungstag von der Berechnungsstelle ermittelte Summe]

der von der [jeweiligen] Terminbörse festgestellten und veröffentlichten [•] [Kurse] [Schlussabrechnungspreise] für [Terminkontrakte] [und] [Optionen] auf [jeden der Korbbestandteile] [die **[Anzahl einfügen:** [•]] Korbbestandteile mit der [besten] [schlechtesten] Entwicklung] [unter Berücksichtigung ihrer jeweiligen Gewichtung] [unter Berücksichtigung der jeweiligen Anzahl je Korbbestandteil].]

[Gegebenenfalls ist folgende Verschiebungs-Regelung anwendbar:

Sollte der Referenzpreis [in Bezug auf [die Aktie] [den Index] [den Terminkontrakt] [das Metall] [den Rohstoff] [den Fondsanteil] [den Währungswechsellkurs] [als Korbbestandteil]] am Bewertungstag nicht festgestellt werden, liegt keine Marktstörung gemäß § 6 vor und ist der Referenzpreis [in Bezug auf den [jeweiligen] Korbbestandteil]

[[a)] der [offizielle] [Schlusskurs][•], dann ist der am unmittelbar nachfolgenden Handelstag von der Referenzstelle als [offizieller] [Schlusskurs][•] [festgestellte und] veröffentlichte Kurs der Referenzpreis [in Bezug auf den [jeweiligen] Korbbestandteil] [.] [.,] [bzw.]]

[[b)] der [Schlussabrechnungspreis] [EDSP] [Final Cash Settlement Price] [•], dann gilt für die Feststellung des Referenzpreises [in Bezug auf den [jeweiligen] Korbbestandteil] die Regelung der [Terminbörse] [Referenzstelle] (wie z. B. Vorverlegung bei Feiertagen).]

[Gegebenenfalls ist folgende Verschiebungs-Regelung anwendbar:

Sollte der Referenzpreis [in Bezug auf [die Aktie] [den Index] [den Terminkontrakt] [das Metall] [den Rohstoff] [den Fondsanteil] [den Währungswechsellkurs] [als Korbbestandteil]] am Bewertungstag nicht festgestellt werden und liegt keine Marktstörung gemäß § 6 vor, dann findet die für den Bewertungstag vorgesehene Regelung [in Bezug auf [die Aktie] [den Index] [den Terminkontrakt] [das Metall] [den Rohstoff] [den Fondsanteil] [den Währungswechsellkurs] [als Korbbestandteil]] Anwendung.

[Für den Fall eines Index als Basiswert bzw. Korbbestandteil ist gegebenenfalls folgende Regelung anwendbar:

Bei der Bestimmung des Referenzpreises entspricht ein Indexpunkt [•].]

["Referenzstelle": ist [•] [die in der am Ende des § 4 stehenden Tabelle [dem Basiswert] [jeweiligen Korbbestandteil] zugewiesene Referenzstelle.]]

["Referenzwährung": ist [•] [die dem [Basiswert][jeweiligen Korbbestandteil] in der am Ende des § 4 stehenden Tabelle zugewiesene Referenzwährung.]]

["Repräsentativer Betrag": bezeichnet einen Betrag, der für eine einzelne Transaktion am maßgeblichen Markt zur entsprechenden Zeit repräsentativ ist.]

[Wenn der Referenzpreis der Schlussabrechnungspreis ist, ist die folgende Regelung anwendbar:

"Schlussabrechnungspreis": ist der für den [Basiswert][jeweiligen Korbbestandteil] am Bewertungstag von der Terminbörse festgestellte und veröffentlichte Preis. Maßgebend für

diesen Preis ist der Durchschnitt der Berechnungen zu einem von der Terminbörse festgelegten Zeitpunkt.]

[Für den Fall eines Abstellens auf die Referenzstelle ist folgende Regelung anwendbar:

["**Startkurs**": ist (vorbehaltlich sonstiger Bestimmungen dieser Wertpapierbedingungen)

[Variante bei festgelegtem Startkurs: [•] [der dem [jeweiligen] Wertpapier in der am Ende des § 4 stehenden Tabelle [in Bezug auf jeden Korbbestandteil jeweils] zugewiesene Startkurs.]]

[Variante bei initialer Durchschnittsbetrachtung: [das arithmetische Mittel der an den Festlegungstagen von der Referenzstelle festgestellten und veröffentlichten [Schlusskurse] [•] des Basiswerts.] [das arithmetische Mittel der von der Berechnungsstelle an den Festlegungstagen von den in der am Ende des § 4 stehenden Tabelle den jeweiligen Korbbestandteilen zugewiesenen Referenzstellen jeweils als [•] [Schlusskurs] festgestellten und veröffentlichten [Kurse] [bzw.] [Nettoinventarwerte] [aller Korbbestandteile] [der **[Anzahl einfügen: [•]]** Korbbestandteile mit der [besten] [schlechtesten] Entwicklung] [unter Berücksichtigung ihrer jeweiligen Gewichtung] [unter Berücksichtigung der jeweiligen Anzahl je Korbbestandteil].] [im Hinblick auf einen Korbbestandteil das arithmetische Mittel der an den Festlegungstagen von der in der am Ende des § 4 stehenden Tabelle dem jeweiligen Korbbestandteil zugewiesenen Referenzstelle als [•] [Schlusskurs] festgestellten und veröffentlichten [Kurse] [bzw.] [Nettoinventarwerte] des jeweiligen Korbbestandteils.]]

[Variante bei noch nicht festgelegtem Startkurs:

der am Festlegungstag von der Referenzstelle [als [[offizieller] Schlusskurs] [•]] [bzw. bei [Basiswerten]][Korbbestandteilen], die an der Borsa Italiana (MTA) notiert werden, der als Schlusskurs (Reference Close) [festgestellte] [und] [auf der in der am Ende des § 4 stehenden Tabelle aufgeführten Internetseite] veröffentlichte [offizielle] [Kurs] [Nettoinventarwert] des [Basiswerts]][jeweiligen Korbbestandteils].]

[Variante bei Best Entry:

[der innerhalb des Zeitraums vom [•] bis zum Startkurs-Festlegungstag (jeweils einschließlich) von der Referenzstelle veröffentlichte [niedrigste] [höchste] [Schlusskurs] **[anderen maßgeblichen Kurs einfügen: [•]]** des Basiswerts.] [der [niedrigste] [höchste] [Schlusskurs] **[anderen maßgeblichen Kurs einfügen: [•]]** des Basiswerts, der an den Startkurs-Festlegungstagen von der Referenzstelle veröffentlicht wurde.]]

[im Fall eines Korbes gegebenenfalls einfügen:

[im Fall einer Addition mit Durchschnittsbildung einfügen: das am Festlegungstag von der Berechnungsstelle ermittelte arithmetische Mittel der von den in der am Ende des § 4 stehenden Tabelle den jeweiligen Korbbestandteilen zugewiesenen Referenzstellen jeweils [als [Schlusskurs] [•]] festgestellten und veröffentlichten [offiziellen] [Kurse] [bzw.] [Nettoinventarwerte] aller Korbbestandteile [unter Berücksichtigung ihrer jeweiligen Gewichtung] [unter Berücksichtigung der jeweiligen Anzahl je Korbbestandteil] [, wobei jeder Korbbestandteil unabhängig von dem

tatsächlich festgestellten Wert höchstens mit dem jeweiligen Maximalkurs berücksichtigt wird].]

[im Fall einer Addition ohne Durchschnittsbildung einfügen: die am Festlegungstag von der Berechnungsstelle ermittelte Summe der von den in der am Ende des § 4 stehender Tabelle den jeweiligen Korbbestandteilen zugewiesenen Referenzstellen jeweils [als [Schlusskurs] [•]] festgestellten und veröffentlichten [offiziellen] [Kurse] [bzw.] [Nettoinventarwerte] aller Korbbestandteile [unter Berücksichtigung ihrer jeweiligen Gewichtung] [unter Berücksichtigung der jeweiligen Anzahl je Korbbestandteil] [, wobei jeder Korbbestandteil unabhängig von dem tatsächlich festgestellten Wert höchstens mit dem jeweiligen Maximalkurs berücksichtigt wird]. **[im Fall eines börsengehandelten Korbfondsanteils gegebenenfalls einfügen:** Bei der Berechnung wird in Bezug auf einen börsengehandelten Korbfondsanteil entweder der am Festlegungstag von der in der am Ende des § 4 stehenden Tabelle bestimmten Referenzstelle oder der am Festlegungstag von dem in der am Ende des § 4 stehenden Tabelle bestimmten Administrator als Referenzstelle jeweils [als [Schlusskurs] [•]] festgestellte und veröffentlichte [offizielle] Kurs bzw. Nettoinventarwert des [jeweiligen] Korbfondsanteils verwendet, je nachdem welcher Wert [höher] [niedriger] ist.]]

[Für den Fall eines Abstellens auf die Terminbörse ist folgende Regelung anwendbar:

"Startkurs": ist

[der am Festlegungstag von der Terminbörse festgestellte und veröffentlichte [Schlussabrechnungspreis] [EDSP] [Final Cash Settlement Price] [•] für [Optionskontrakte] [bzw.] [Terminkontrakte] [•] bezogen auf den [Basiswert][jeweiligen Korbbestandteil].]

[Variante bei initialer Durchschnittsbetrachtung: [das arithmetische Mittel der an den Festlegungstagen von der Terminbörse festgestellten und veröffentlichten [Schlusskurse] [•] des Basiswerts.] [das arithmetische Mittel der von der Berechnungsstelle an den Festlegungstagen von der den jeweiligen Korbbestandteilen zugewiesenen Terminbörsen jeweils als [•] [Schlusskurs] festgestellten und veröffentlichten [Kurse] [bzw.] [Nettoinventarwerte] [aller Korbbestandteile] [der **[Anzahl einfügen: [•]]** Korbbestandteile mit der [besten] [schlechtesten] Entwicklung] [unter Berücksichtigung ihrer jeweiligen Gewichtung] [unter Berücksichtigung der jeweiligen Anzahl je Korbbestandteil] [im Hinblick auf einen Korbbestandteil das arithmetische Mittel der an den Festlegungstagen von der in der am Ende des § 4 stehenden Tabelle dem jeweiligen Korbbestandteil zugewiesenen Terminbörse als [•] [Schlusskurs] festgestellten und veröffentlichten [Kurse] [bzw.] [Nettoinventarwerte] des jeweiligen Korbbestandteils.]]

[Variante bei Best Entry:

[der innerhalb des Zeitraums vom [•] bis zum Startkurs-Festlegungstag (jeweils einschließlich) von der Terminbörse festgestellte und veröffentlichte [niedrigste] [höchste] [Schlusskurs] [Schlussabrechnungspreis] [EDSP] [Final Cash Settlement Price] **[anderen maßgeblichen Kurs einfügen: [•]]** des Basiswerts.] [der [niedrigste] [höchste] [Schlusskurs] [Schlussabrechnungspreis] [EDSP] [Final Cash Settlement Price] **[anderen maßgeblichen Kurs einfügen: [•]]** des Basiswerts, der an den Startkurs-Festlegungstagen von der Terminbörse festgestellt und veröffentlicht

wurde.]]

[im Fall eines Korbes gegebenenfalls einfügen:

[im Fall einer Addition mit Durchschnittsbildung einfügen: das am Festlegungstag von der Berechnungsstelle ermittelte arithmetische Mittel]

[im Fall einer Addition ohne Durchschnittsbildung einfügen: die am Festlegungstag von der Berechnungsstelle ermittelte Summe]

der von der [jeweiligen] Terminbörse festgestellten und veröffentlichten [●] [Kurse] [Schlussabrechnungspreise] für [Terminkontrakte] [und] [Optionen] auf [jeden der Korbbestandteile] [unter Berücksichtigung ihrer jeweiligen Gewichtung] [unter Berücksichtigung der jeweiligen Anzahl je Korbbestandteil].]

[Gegebenenfalls ist folgende Regelung anwendbar:

Der Startkurs wird am [●] auf der Internetseite [www.derivate.bnpparibas.com] [●] veröffentlicht.]

[Gegebenenfalls ist folgende Verschiebungs-Regelung anwendbar:

Sollte der Startkurs [in Bezug auf [die Aktie] [den Index] [den Terminkontrakt] [das Metall] [den Rohstoff] [den Fondsanteil] [den Währungswechselkurs] [als Korbbestandteil]] am Festlegungstag nicht festgestellt werden, liegt keine Marktstörung gemäß § 6 vor und ist der Startkurs [in Bezug auf den [jeweiligen] Korbbestandteil]

[[a)]der [Schlusskurs][●], dann ist der am unmittelbar nachfolgenden Handelstag von der Referenzstelle als [Schlusskurs][●] [festgestellte und] veröffentlichte Kurs der Startkurs [in Bezug auf den [jeweiligen] Korbbestandteil] [.] [.] [bzw.]]

[[b)]der [Schlussabrechnungspreis] [EDSP] [Final Cash Settlement Price] [●], dann gilt für die Feststellung des Startkurses [in Bezug auf den [jeweiligen] Korbbestandteil] die Regelung der [Terminbörse] [Referenzstelle] (wie z. B. Vorverlegung bei Feiertagen).]

[Gegebenenfalls ist folgende Verschiebungs-Regelung anwendbar:

Sollte der Startkurs [in Bezug auf [die Aktie] [den Index] [den Terminkontrakt] [das Metall] [den Rohstoff] [den Fondsanteil] [den Währungswechselkurs] [als Korbbestandteil]] am Festlegungstag nicht festgestellt werden und liegt keine Marktstörung gemäß § 6 vor, dann findet die für den Festlegungstag vorgesehene Regelung [in Bezug auf [die Aktie] [den Index] [den Terminkontrakt] [das Metall] [den Rohstoff] [den Fondsanteil] [den Währungswechselkurs] [als Korbbestandteil]] Anwendung.]

[Für den Fall eines Index als Basiswert bzw. Korbbestandteil ist gegebenenfalls folgende Regelung anwendbar:

Bei der Bestimmung des Startkurses entspricht ein Indexpunkt [●].]

["Startkurs-Festlegungstag": ist [[●] [der in der am Ende des § 4 stehenden Tabelle angegebene Startkurs-Festlegungstag]. Sollte an diesem Tag der [Schlusskurs] [Schlussabrechnungspreis] [EDSP] [Final Cash Settlement Price] [●] des Basiswerts nicht festgelegt werden und liegt keine Marktstörung gemäß § 6 vor, dann ist der am [unmittelbar

nachfolgenden Handelstag][**anderen maßgeblichen Tag einfügen: [●]**] von der Referenzstelle veröffentlichte [Schlusskurs] [Schlussabrechnungspreis] [EDSP] [Final Cash Settlement Price] [**anderen maßgeblichen Kurs einfügen: [●]**] des Basiswerts für die Ermittlung des Startkurses maßgeblich.] [jeder der in der am Ende des § 4 stehenden Tabelle angegebenen Startkurs-Festlegungstage. [Wenn einer der Startkurs-Festlegungstage kein Handelstag ist, dann ist der nächste folgende Bankgeschäftstag, der ein Handelstag ist, der entsprechende Startkurs-Festlegungstag.]]

[Gegebenenfalls ist folgende Verschiebungs-Regelung im Falle einer Marktstörung anwendbar:

Im Falle einer Marktstörung im Sinne des § 6 wird der Startkurs-Festlegungstag **maximal** um [●] Handelstage verschoben.]

[Für den Fall eines Fondsanteils als Basiswert bzw. Korbbestandteil ist gegebenenfalls folgende Regelung anwendbar:

"**Sub-Manager**": ist [●] [der dem Fondsanteil in der am Ende des § 4 stehenden Tabelle [in Bezug auf jeden Korbbestandteil jeweils] zugewiesene Sub-Manager.]]

[Für den Fall einer Aktie oder eines Index als Basiswert bzw. Korbbestandteil ist die folgende Regelung anwendbar:

"**Terminbörse**": ist [●] [die dem [Basiswert][jeweiligen Korbbestandteil] in der am Ende des § 4 stehenden Tabelle zugewiesene Terminbörse.]]

"**Untergrenze des Korridors**": ist [die dem Wertpapier in der am Ende des § 4 stehenden Tabelle zugewiesene Untergrenze des Korridors.] [die dem jeweiligen Korbbestandteil in der am Ende des § 4 stehenden Tabelle zugewiesene Untergrenze des Korridors.] [●]]

[Für den Fall eines Terminkontraktes als Basiswert bzw. Korbbestandteil ist gegebenenfalls folgende Regelung anwendbar:

"**Verfalltermin**": ist der Termin, an dem der jeweils Maßgebliche Terminkontrakt verfällt.]

[Für den Fall eines Fondsanteils als Basiswert bzw. Korbbestandteil ist gegebenenfalls folgende Regelung anwendbar:

"**Verwahrstelle**": ist [●] [die dem Fondsanteil in der am Ende des § 4 stehenden Tabelle [in Bezug auf jeden Korbbestandteil jeweils] zugewiesene Verwahrstelle.]]

"**Verzinsungsbeginn**": ist [der Ausgabetag][●].]

"**Wertentwicklung**": entspricht

[im Hinblick auf den Bewertungstag der in Prozent ausgedrückten Differenz zwischen (i) dem Quotienten aus (x) dem maßgeblichen Referenzpreis und (y) dem Startkurs und (ii) [●]:

$$[(\text{Referenzpreis} / \text{Startkurs}) [-[●]] * 100 \%]]$$

[Referenzpreis / Startkurs]

$$[(\text{Referenzpreis} / 1) [-[●]]]$$

$$[[●] - (\text{Referenzpreis} / \text{Startkurs})]$$

[der Summe der Entwicklungen der Korbbestandteile. Die "**Entwicklung eines Korbbestandteils**" wird ermittelt, indem [die Differenz aus dem Referenzpreis und dem Startkurs] [die Differenz aus dem Startkurs und dem Referenzpreis] [der Referenzpreis] des jeweiligen Korbbestandteils durch den Startkurs des jeweiligen Korbbestandteils geteilt wird und das Ergebnis dieser Berechnung [, abzüglich [•],] mit dem Gewichtungsfaktor multipliziert wird.]]

["Wertpapierinhaber-Wahlrückzahlungstag"]: ist [[jeweils] [•]] [[jeweils] der in der am Ende des § 4 stehenden Tabelle angegebene Wertpapierinhaber-Wahlrückzahlungstag].]

["Wirksamkeitstag"]: bezeichnet den ersten Tag der Zinsperiode, auf die sich ein Zinsfeststellungstag bezieht.]

["Zinsfeststellungstag"]: bezeichnet in Bezug auf den Zinssatz und eine Zinsperiode [den Tag, der [zwei Bankgeschäftstage] **andere maßgebliche Tage einfügen:** [•]] vor dem ersten Tag der betreffenden Zinsperiode liegt] **gegebenenfalls andere Definition des Zinsfeststellungstags einfügen:** [•]].]

["Zinsperiode"]: ist [jeweils der Zeitraum ab einschließlich dem Verzinsungsbeginn bis ausschließlich zum ersten Zinszahlungstag und danach ab einschließlich jedem Zinszahlungstag bis ausschließlich zum nächstfolgenden Zinszahlungstag] [jeweils die in der am Ende des § 4 stehenden Tabelle angegebene Zinsperiode].]

["Zinszahlungstag"]: ist [jeweils [jährlich][halbjährlich][vierteljährlich][•] nachträglich der [•], beginnend am [•][und endend am Fälligkeitstag], der [nicht] unter dem Vorbehalt der Geschäftstagekonvention steht.] [[jeweils] der in der am Ende des § 4 stehenden Tabelle angegebene Zinszahlungstag.]]

Für den Fall einer festen Verzinsung anwendbar:

"Zinssatz": entspricht [[•] % p.a.][dem in der am Ende des § 4 stehenden Tabelle angegebenen Zinssatz].]

Für den Fall einer Step-up Verzinsung anwendbar:

"Zinssatz": entspricht [jeweils dem in der am Ende des § 4 stehenden Tabelle für die jeweilige Zinsperiode angegebenen Zinssatz.] [jeweils dem folgenden Zinssatz:

[•]% p.a. ab dem Verzinsungsbeginn (einschließlich) bis zum [•] (ausschließlich)

[[•]]% p.a. ab dem [•] (einschließlich) bis zum [•] (ausschließlich)]

gegebenenfalls Zinssatz für weitere Zinsperioden einfügen: [•]]

[•]% p.a. ab dem [•] (einschließlich) bis zum Fälligkeitstag (ausschließlich).]]

["Zinstagequotient"]: bezeichnet bei der Berechnung eines Zinsbetrags in Bezug auf ein Wertpapier für einen beliebigen Zeitraum (ab dem ersten Tag des betreffenden Zeitraumes (einschließlich) bis zum letzten Tag dieses Zeitraumes (ausschließlich)) (unabhängig davon, ob dieser Zeitraum eine Zinsperiode ist, der "**Zinsberechnungszeitraum**"):]

Bei "Actual/365 (Fixed)", "Act/365 (Fixed)", "A/365 (Fixed)" oder "A/365F" ist folgende Regelung anwendbar: die tatsächliche Anzahl von Tagen im Zinsberechnungszeitraum dividiert durch 365.]

[Bei "Actual/360", "Act/360" oder "A/360" ist folgende Regelung anwendbar: die tatsächliche Anzahl von Tagen im Zinsberechnungszeitraum dividiert durch 360.]

[Bei "30/360", "360/360" oder "Bond Basis" ist folgende Regelung anwendbar: die Anzahl von Tagen im Zinsberechnungszeitraum dividiert durch 360 (wobei die Anzahl der Tage auf der Grundlage eines Jahres von 360 Tagen mit zwölf Monaten zu je 30 Tagen zu berechnen ist (es sei denn, (i) der letzte Tag des Zinsberechnungszeitraums fällt auf den 31. Tag eines Monats, während der erste Tag des Zinsberechnungszeitraums weder auf den 30. noch auf den 31. Tag eines Monats fällt; in diesem Fall ist der Monat des letzten Tages des Zinsberechnungszeitraums nicht als ein auf 30 Tage gekürzter Monat zu behandeln; oder (ii) der letzte Tag des Zinsberechnungszeitraums fällt auf den letzten Tag des Monats Februar; in diesem Fall ist der Monat Februar nicht als ein auf 30 Tage verlängerter Monat zu behandeln))])

[Bei "Actual/Actual (ICMA)" oder "Act/Act (ICMA)" ist folgende Regelung anwendbar:

- (i) falls der Zinsberechnungszeitraum kürzer als der Feststellungszeitraum ist bzw. dem Feststellungszeitraum entspricht, in den er fällt, die Anzahl von Tagen in diesem Zinsberechnungszeitraum geteilt durch das Produkt aus (1) der Anzahl der Tage in dem betreffenden Feststellungszeitraum und (2) der Anzahl der Feststellungszeiträume, die normalerweise in einem Jahr enden; und
- (ii) falls der Zinsberechnungszeitraum länger als ein Feststellungszeitraum ist, die Summe
 - (A) der Anzahl der Tage in dem betreffenden Zinsberechnungszeitraum, die in den Feststellungszeitraum fallen, in dem er beginnt, geteilt durch das Produkt aus (1) der Anzahl der Tage in dem betreffenden Feststellungszeitraum und (2) der Anzahl der Feststellungszeiträume, die normalerweise in einem Jahr enden; und
 - (B) der Anzahl der Tage in dem betreffenden Zinsberechnungszeitraum, die in den nächsten Feststellungszeitraum fallen, geteilt durch das Produkt aus (1) der Anzahl der Tage in dem betreffenden Feststellungszeitraum und (2) der Anzahl der Feststellungszeiträume, die normalerweise in einem Jahr enden.

Dabei gilt:

"Feststellungszeitraum" bezeichnet den Zeitraum ab einem Feststellungstag (einschließlich), der in ein beliebiges Jahr fällt, bis zum nächsten Feststellungstag (ausschließlich).

"Feststellungstag" bezeichnet den Zinszahlungstag.]]

["Zürich Maßgebliche Zeit"]: bezeichnet in Bezug auf einen Zinsfeststellungstag 11:00 Uhr Zürich Ortszeit.]

["Zürich Referenzbanken"]: bezeichnet vier von der Berechnungsstelle im Interbankenmarkt in Zürich ausgewählte Großbanken.]

§ 2

Verzinsung, Geschäftstagekonvention

[Für den Fall, dass die Wertpapiere nicht verzinst werden:

(1) **Verzinsung**

Die Wertpapiere werden nicht verzinst.

(2) **Geschäftstagekonvention**

Falls ein in diesen Wertpapierbedingungen bezeichneter Tag, der gemäß diesen Bedingungen der Anpassung entsprechend der Geschäftstagekonvention unterliegt, auf einen Tag fallen würde, der kein Bankgeschäftstag ist, so **[Bei der Following Business Day Convention ist folgende Regelung anwendbar:** wird dieser Tag auf den nächstfolgenden Bankgeschäftstag verschoben.][**Bei der Modified Following Business Day Convention ist folgende Regelung anwendbar:** wird dieser Tag auf den nächstfolgenden Bankgeschäftstag verschoben, es sei denn, dieser Tag würde dadurch in den nächstfolgenden Kalendermonat fallen; in diesem Fall wird dieser Tag auf den unmittelbar vorausgehenden Bankgeschäftstag vorgezogen] (die "**Geschäftstagekonvention**"). [Der Wertpapierinhaber ist nicht berechtigt, Zinsen oder sonstige Zahlungen aufgrund der Verschiebung zu verlangen.]]

[Für den Fall einer festen Verzinsung anwendbar:

(1) **Zinssatz und Zinszahlungstage**

[Bei mehreren Zinszahlungstagen ist folgende Regelung anwendbar: Die Wertpapiere werden[, vorbehaltlich einer vorzeitigen Rückzahlung gemäß § 4,] bezogen auf den Nennwert ab einschließlich dem Verzinsungsbeginn bis ausschließlich zum ersten Zinszahlungstag und danach ab einschließlich jedem Zinszahlungstag bis ausschließlich zum nächstfolgenden Zinszahlungstag verzinst (jeweils eine "**Zinsperiode**"). Die Wertpapiere werden während der Zinsperiode mit dem Zinssatz je Zinsperiode verzinst. Die Zinsen sind nachträglich an jedem Zinszahlungstag fällig. Die erste Zinszahlung erfolgt am Ersten Zinszahlungstag.]

[Bei mehreren Zinszahlungstagen und einer Step-up Verzinsung ist folgende Regelung anwendbar: Die Wertpapiere werden[, vorbehaltlich einer vorzeitigen Rückzahlung gemäß § 4,] bezogen auf den Nennwert ab einschließlich dem Verzinsungsbeginn bis ausschließlich zum ersten Zinszahlungstag und danach ab einschließlich jedem Zinszahlungstag bis ausschließlich zum nächstfolgenden Zinszahlungstag verzinst (jeweils eine "**Zinsperiode**"). Die Wertpapiere werden mit dem jeweils maßgeblichen Zinssatz verzinst. Die Zinsen sind nachträglich an jedem Zinszahlungstag fällig. Die erste Zinszahlung erfolgt am Ersten Zinszahlungstag.]

[Im Falle eines einzigen Zinszahlungstages ist folgende Regelung anwendbar: Die Wertpapiere werden[, vorbehaltlich einer vorzeitigen Rückzahlung gemäß § 4,] bezogen auf den Nennwert ab einschließlich dem Verzinsungsbeginn bis ausschließlich zum Zinszahlungstag verzinst (die "**Zinsperiode**"). Die Wertpapiere werden während der Zinsperiode mit dem Zinssatz verzinst. Die Zinsen sind nachträglich am Zinszahlungstag fällig.]

(2) **Zinsbetrag**

Der in Bezug auf ein Wertpapier am entsprechenden Zinszahlungstag von der Berechnungsstelle bestimmte zahlbare Zinsbetrag wird berechnet, indem das Produkt aus dem Zinssatz und dem Nennwert des entsprechenden Wertpapiers mit dem Zinstagequotienten multipliziert wird ("**Zinsbetrag**"). [Der Zinsbetrag wird gegebenenfalls auf [•] Nachkommastellen kaufmännisch gerundet.]

(3) Geschäftstagekonvention

Falls ein in diesen Wertpapierbedingungen bezeichneter Tag, der gemäß diesen Bedingungen der Anpassung entsprechend der Geschäftstagekonvention unterliegt, auf einen Tag fallen würde, der kein Bankgeschäftstag ist, so **[Bei der Following Business Day Convention ist folgende Regelung anwendbar:** wird dieser Tag auf den nächstfolgenden Bankgeschäftstag verschoben]**[Bei der Modified Following Business Day Convention ist folgende Regelung anwendbar:** wird dieser Tag auf den nächstfolgenden Bankgeschäftstag verschoben, es sei denn, dieser Tag würde dadurch in den nächstfolgenden Kalendermonat fallen; in diesem Fall wird dieser Tag auf den unmittelbar vorausgehenden Bankgeschäftstag vorgezogen] (die "Geschäftstagekonvention"). **[Bei "Keine Anpassung" ist folgende Regelung anwendbar:** Der Wertpapierinhaber ist, je nach vorliegender Situation, weder berechtigt, weitere Zinsen oder sonstige Zahlungen aufgrund der Verschiebung zu verlangen noch muss er aufgrund der Verschiebung eine Kürzung der Zinsen hinnehmen.]**[Bei "Anpassung" ist folgende Regelung anwendbar:** Der Wertpapierinhaber hat Anspruch auf weitere Zinszahlung für jeden Tag, um den der ursprünglich vorgesehene Zinszahlungstag nach hinten verschoben wird. **[Für den Fall jedoch, dass der Zinszahlungstag auf den unmittelbar vorausgehenden Bankgeschäftstag vorgezogen wird, hat der Wertpapierinhaber nur Anspruch auf Zinsen bis zum tatsächlichen Zinszahlungstag, nicht jedoch bis zum ursprünglich vorgesehenen Zinszahlungstag.]]]**

[Für den Fall einer Kombination von fester und variabler Verzinsung ist folgende Regelung anwendbar:

(1) Zinssatz und Zinszahlungstage

Die Wertpapiere werden[, vorbehaltlich einer vorzeitigen Rückzahlung gemäß § 4,] bezogen auf den Nennwert ab einschließlich dem Verzinsungsbeginn bis ausschließlich zum ersten Zinszahlungstag und danach ab einschließlich jedem Zinszahlungstag bis ausschließlich zum nächstfolgenden Zinszahlungstag mit dem jeweils maßgeblichen Zinssatz verzinst (jeweils eine "Zinsperiode"). Die Wertpapiere werden je Zinsperiode mit folgenden variablen bzw. festen Zinssätzen verzinst:

[Bei festem Zinssatz ist folgende Regelung anwendbar: [●]% p.a.] **[Bei variablem Zinssatz ist folgende Regelung anwendbar:** Variabler Zinssatz (wie nach Absatz (2) festgelegt)] ab dem Verzinsungsbeginn (einschließlich) bis zum [●] (ausschließlich).

[entsprechende Regelung für weitere Zinsperioden einfügen: [●]]

[Bei festem Zinssatz ist folgende Regelung anwendbar: [●]% p.a.] **[Bei variablem Zinssatz ist folgende Regelung anwendbar:** Variabler Zinssatz (wie nach Absatz (2) festgelegt)] ab dem [●] (einschließlich) bis zum Fälligkeitstag (ausschließlich).

Die Zinsen sind nachträglich an jedem Zinszahlungstag fällig. Die erste Zinszahlung erfolgt am Ersten Zinszahlungstag.

[Für den Fall einer variablen Verzinsung anwendbar:

(1) Zinszahlungstage

Die Wertpapiere werden[, vorbehaltlich einer vorzeitigen Rückzahlung gemäß § 4,] ab einschließlich dem Verzinsungsbeginn bis ausschließlich zum ersten Zinszahlungstag und danach ab einschließlich jedem Zinszahlungstag bis ausschließlich zum nächstfolgenden

Zinszahlungstag (jeweils eine "Zinsperiode") bezogen auf ihren Nennwert mit dem maßgeblichen Zinssatz verzinst. Zinsen auf die Wertpapiere sind in Bezug auf einen Zinszahlungstag nachträglich am jeweiligen Zinszahlungstag fällig.

[Für den Fall einer Kombination von fester und variabler Verzinsung ist folgende Regelung anwendbar:

(2) **Variabler Zinssatz für den variablen Zinsanteil]**

[Für den Fall einer variablen Verzinsung anwendbar:

(2) **Zinssatz]**

[Für den Fall einer Kombination von fester und variabler Verzinsung und für den Fall einer variablen Verzinsung ist folgende Regelung anwendbar:

[Im Falle von Referenzzinssatz EURIBOR und Bildschirmfeststellung ist folgende Regelung anwendbar:

Der "Zinssatz" für jede Zinsperiode wird von der Berechnungsstelle zur bzw. etwa zur Maßgeblichen Zeit am entsprechenden Zinsfeststellungstag in Bezug auf die betreffende Zinsperiode wie folgt festgelegt[, wobei der Zinssatz unabhängig von der nachfolgenden Festlegung mindestens null beträgt]:

(a) Der Zinssatz ist

[Falls der Maßgebliche Satz auf dieser Bildschirmseite ein zusammengefasster Angebotssatz ist oder üblicherweise von einer einzigen Institution gestellt wird, ist folgende Regelung anwendbar: der Maßgebliche Satz, der zur Maßgeblichen Zeit am Zinsfeststellungstag auf der betreffenden Bildschirmseite erscheint[.] **[im Fall einer Marge einfügen:** [zuzüglich] [abzüglich] einer Marge von [•] [p.a.] (die "Marge").] **[im Fall eines Multiplikators einfügen:** multipliziert mit dem Multiplikator (der "Multiplikator").] **[im Fall, dass ein Mindestzinssatz Anwendung findet, einfügen:** Der Zinssatz für die betreffende Zinsperiode entspricht aber mindestens dem Mindestzinssatz] **[im Fall, dass ein Höchstzinssatz Anwendung findet, einfügen:** [Der Zinssatz für die betreffende Zinsperiode entspricht aber] [und] höchstens dem Höchstzinssatz].]

[Falls der Maßgebliche Satz ein arithmetisches Mittel ist, ist folgende Regelung anwendbar: das arithmetische Mittel der Maßgeblichen Sätze derjenigen Institutionen, deren Maßgebliche Sätze zur Maßgeblichen Zeit am Zinsfeststellungstag auf der betreffenden Bildschirmseite erscheinen[.] **[im Fall einer Marge einfügen:** [zuzüglich] [abzüglich] einer Marge von [•] [p.a.] (die "Marge").] **[im Fall eines Multiplikators einfügen:** multipliziert mit dem Multiplikator (der "Multiplikator").] **[im Fall, dass ein Mindestzinssatz Anwendung findet, einfügen:** Der Zinssatz für die betreffende Zinsperiode entspricht aber mindestens dem Mindestzinssatz] **[im Fall, dass ein Höchstzinssatz Anwendung findet, einfügen:** [Der Zinssatz für die betreffende Zinsperiode entspricht aber] [und] höchstens dem Höchstzinssatz].]

[Im Falle von Linearer Interpolierung ist folgende Regelung anwendbar: Für die [erste][letzte] Zinsperiode findet Lineare Interpolierung Anwendung.

Für die [erste][letzte] Zinsperiode legt die Berechnungsstelle den Zinssatz für diese Zinsperiode am Zinsfeststellungstag in kaufmännisch vernünftiger Weise durch lineare

Interpolierung zwischen zwei Sätzen fest, von denen der eine Satz für einen Zeitraum zu bestimmen ist, der der Länge der anwendbaren Zinsperiode am nächsten kommt, aber kürzer als diese ist und der andere Satz für einen Zeitraum zu bestimmen ist, der der Länge der anwendbaren Zinsperiode am nächsten kommt, aber länger als diese ist ("Lineare Interpolierung"). "Zeitraum" bezeichnet für diese Zwecke einen der folgenden Zeiträume: [einen Tag][eine Woche][einen Monat][zwei Monate][drei Monate][vier Monate][fünf Monate][•.]

(b) **Im Fall von vorübergehender Nichtverfügbarkeit der Bildschirmseite bzw. des [Maßgeblichen Satzes] [Zinssatzes] gilt:**

[Falls der Maßgebliche Satz ein zusammengefasster Angebotssatz ist oder üblicherweise von einer einzigen Institution gestellt wird, ist folgende Regelung anwendbar: Falls zur Maßgeblichen Zeit am Zinsfeststellungstag die Bildschirmseite nicht zur Verfügung steht oder kein Maßgeblicher Satz auf der Bildschirmseite erscheint,]

[Falls der Maßgebliche Satz ein arithmetisches Mittel ist, ist folgende Regelung anwendbar: Falls zur Maßgeblichen Zeit am Zinsfeststellungstag die Bildschirmseite nicht zur Verfügung steht oder weniger als drei Maßgebliche Sätze auf der Bildschirmseite erscheinen,]

wird die Berechnungsstelle von den [Londoner] [•] Hauptniederlassungen jeder der Referenzbanken in der Euro-Zone deren jeweilige Angebotssätze (jeweils als Prozentsatz per Zinsperiode ausgedrückt) für Einlagen in der Maßgeblichen Festgelegten Währung für die betreffende Zinsperiode gegenüber führenden Banken im [Londoner] [•] Interbanken-Markt in der Euro-Zone zur Maßgeblichen Zeit am Zinsfeststellungstag anfordern. Falls zwei oder mehr Referenzbanken der Berechnungsstelle solche Angebotssätze nennen, ist der Zinssatz für die betreffende Zinsperiode das arithmetische Mittel (falls erforderlich, auf- oder abgerundet auf das nächste ein Tausendstel Prozent, wobei 0,0005 aufgerundet wird) dieser Angebotssätze **[Im Fall einer Marge ist folgende Regelung anwendbar:** [zuzüglich] [abzüglich] der Marge] **[im Fall eines Multiplikators einfügen:** multipliziert mit dem Multiplikator], wobei alle Festlegungen durch die Berechnungsstelle erfolgen.

Falls an einem Zinsfeststellungstag nur eine oder keine der Referenzbanken der Berechnungsstelle solche im vorstehenden Absatz beschriebenen Angebotssätze nennt, ist der Zinssatz für die betreffende Zinsperiode der Satz per Zinsperiode, den die Berechnungsstelle als das arithmetische Mittel (falls erforderlich, auf- oder abgerundet auf das nächste ein Tausendstel Prozent, wobei 0,0005 aufgerundet wird) der Angebotssätze ermittelt, welche die Referenzbanken bzw. zwei oder mehrere von ihnen der Berechnungsstelle auf deren Anfrage als den jeweiligen Satz nennen, zu dem ihnen zur Maßgeblichen Zeit an dem betreffenden Zinsfeststellungstag Einlagen in der Maßgeblichen Festgelegten Währung für die betreffende Zinsperiode von führenden Banken im [Londoner] [•] Interbanken-Markt in der Euro-Zone angeboten werden **[Im Fall einer Marge ist folgende Regelung anwendbar:** [zuzüglich] [abzüglich] der Marge] **[im Fall eines Multiplikators einfügen:** multipliziert mit dem Multiplikator]; falls weniger als zwei der Referenzbanken der Berechnungsstelle solche Angebotssätze nennen, dann ist der Zinssatz für die betreffende Zinsperiode der Angebotssatz für Einlagen in der Maßgeblichen Festgelegten Währung für die betreffende Zinsperiode oder das arithmetische Mittel (gerundet wie oben beschrieben) der Angebotssätze für Einlagen in

der Maßgeblichen Festgelegten Währung für die betreffende Zinsperiode, den bzw. die eine oder mehrere Banken (die nach Ansicht der Berechnungsstelle und der Emittentin für diesen Zweck geeignet sind) der Berechnungsstelle als Sätze bekannt geben, die sie an dem betreffenden Zinsfeststellungstag gegenüber führenden Banken am [Londoner] [●] Interbanken-Markt in der Euro-Zone nennen (bzw. den diese Banken gegenüber der Berechnungsstelle nennen) **[Im Fall einer Marge ist folgende Regelung anwendbar:** [zuzüglich] [abzüglich] der Marge] **[im Fall eines Multiplikators einfügen:** multipliziert mit dem Multiplikator].

Für den Fall, dass der Zinssatz nicht gemäß den vorstehenden Bestimmungen dieses Absatzes ermittelt werden kann, ist der Zinssatz der Angebotssatz oder das arithmetische Mittel der Angebotssätze auf der Bildschirmseite, wie vorstehend beschrieben, an dem letzten Tag vor dem Zinsfeststellungstag, an dem diese Angebotssätze angezeigt wurden **[Im Fall einer Marge ist folgende Regelung anwendbar:** [zuzüglich] [abzüglich] der Marge (wobei jedoch, falls für die relevante Zinsperiode eine andere Marge als für die unmittelbar vorhergehende Zinsperiode gilt, die relevante Marge an die Stelle der Marge für die vorhergehende Zinsperiode tritt)] **[im Fall eines Multiplikators einfügen:** multipliziert mit dem Multiplikator]] [den Zinssatz nach billigem Ermessen (§ 317 BGB) auf Basis der dann geltenden Marktusancen und unter Berücksichtigung der dann herrschenden Marktgegebenheiten festlegen].]

[Im Falle von Referenzzinssatz LIBOR, BBSW, NZFMA, NIBOR, STIBOR bzw. CMS-Satz und Bildschirmfeststellung ist folgende Regelung anwendbar:

Der "Zinssatz" für jede Zinsperiode wird von der Berechnungsstelle zur bzw. etwa zur Maßgeblichen Zeit am entsprechenden Zinsfeststellungstag in Bezug auf die betreffende Zinsperiode wie folgt festgelegt[, wobei der Zinssatz unabhängig von der nachfolgenden Festlegung mindestens null beträgt]:

(a) Der Zinssatz ist

[Falls der Maßgebliche Satz auf dieser Bildschirmseite ein zusammengefasster Angebotssatz ist oder üblicherweise von einer einzigen Institution gestellt wird, ist folgende Regelung anwendbar: der Maßgebliche Satz, der zur Maßgeblichen Zeit am Zinsfeststellungstag auf der betreffenden Bildschirmseite erscheint[.] **[im Fall einer Marge einfügen:** [zuzüglich] [abzüglich] einer Marge von [●] [p.a.] (die "Marge").] **[im Fall eines Multiplikators einfügen:** multipliziert mit dem Multiplikator (der "Multiplikator").] **[im Fall, dass ein Mindestzinssatz Anwendung findet, einfügen:** Der Zinssatz für die betreffende Zinsperiode entspricht aber mindestens dem Mindestzinssatz] **[im Fall, dass ein Höchstzinssatz Anwendung findet, einfügen:** [Der Zinssatz für die betreffende Zinsperiode entspricht aber] [und] höchstens dem Höchstzinssatz].]

[Falls der Maßgebliche Satz ein arithmetisches Mittel ist, ist folgende Regelung anwendbar: das arithmetische Mittel der Maßgeblichen Sätze derjenigen Institutionen, deren Maßgebliche Sätze zur Maßgeblichen Zeit am Zinsfeststellungstag auf der betreffenden Bildschirmseite erscheinen[.] **[im Fall einer Marge einfügen:** [zuzüglich] [abzüglich] einer Marge von [●] [p.a.] (die "Marge").] **[im Fall eines Multiplikators einfügen:** multipliziert mit dem Multiplikator (der "Multiplikator").] **[im Fall, dass ein Mindestzinssatz Anwendung findet, einfügen:** Der Zinssatz für die betreffende

Zinsperiode entspricht aber mindestens dem Mindestzinssatz] **[im Fall, dass ein Höchstzinssatz Anwendung findet, einfügen:** [Der Zinssatz für die betreffende Zinsperiode entspricht aber] [und] höchstens dem Höchstzinssatz].]

[Im Falle von Linearer Interpolierung ist folgende Regelung anwendbar: Für die [erste][letzte] Zinsperiode findet Lineare Interpolierung Anwendung.

Für die [erste][letzte] Zinsperiode legt die Berechnungsstelle den Zinssatz für diese Zinsperiode am Zinsfeststellungstag in kaufmännisch vernünftiger Weise durch lineare Interpolierung zwischen zwei Sätzen fest, von denen der eine Satz für einen Zeitraum zu bestimmen ist, der der Länge der anwendbaren Zinsperiode am nächsten kommt, aber kürzer als diese ist und der andere Satz für einen Zeitraum zu bestimmen ist, der der Länge der anwendbaren Zinsperiode am nächsten kommt, aber länger als diese ist ("Lineare Interpolierung"). "Zeitraum" bezeichnet für diese Zwecke einen der folgenden Zeiträume: [einen Tag][eine Woche][einen Monat][zwei Monate][drei Monate][vier Monate][fünf Monate][•].]

(b) **Im Fall von vorübergehender Nichtverfügbarkeit der Bildschirmseite bzw. des [Maßgeblichen Satzes] [Zinssatzes] gilt:**

[Falls der Maßgebliche Satz ein zusammengefasster Angebotssatz ist oder üblicherweise von einer einzigen Institution gestellt wird, ist folgende Regelung anwendbar: Falls zur Maßgeblichen Zeit am Zinsfeststellungstag die Bildschirmseite nicht zur Verfügung steht oder kein Maßgeblicher Satz auf der Bildschirmseite erscheint,]

[Falls der Maßgebliche Satz ein arithmetisches Mittel ist, ist folgende Regelung anwendbar: Falls zur Maßgeblichen Zeit am Zinsfeststellungstag die Bildschirmseite nicht zur Verfügung steht oder weniger als zwei Maßgebliche Sätze auf der Bildschirmseite erscheinen,]

wird die Berechnungsstelle [von den [Londoner][maßgebliches Finanzzentrum einfügen: [•]] Hauptniederlassungen jeder der Referenzbanken deren jeweilige Angebotssätze (jeweils als Prozentsatz per Zinsperiode ausgedrückt) für Einlagen in der Maßgeblichen Festgelegten Währung für die betreffende Zinsperiode gegenüber führenden Banken im [Londoner][maßgebliches Finanzzentrum einfügen: [•]] Interbanken-Markt zur Maßgeblichen Zeit am Zinsfeststellungstag anfordern. Falls zwei oder mehr Referenzbanken der Berechnungsstelle solche Angebotssätze nennen, ist der Zinssatz für die betreffende Zinsperiode das arithmetische Mittel (falls erforderlich, auf- oder abgerundet auf das nächste ein [Hunderttausendstel][•] Prozent, wobei [0,000005][•] aufgerundet wird) dieser Angebotssätze] **[Im Fall einer Marge ist folgende Regelung anwendbar:** [zuzüglich] [abzüglich] der Marge] **[im Fall eines Multiplikators einfügen:** multipliziert mit dem Multiplikator], wobei alle Festlegungen durch die Berechnungsstelle erfolgen.

Falls an einem Zinsfeststellungstag nur eine oder keine der Referenzbanken der Berechnungsstelle solche im vorstehenden Absatz beschriebenen Angebotssätze nennt, ist der Zinssatz für die betreffende Zinsperiode der Satz per Zinsperiode, den die Berechnungsstelle als das arithmetische Mittel (falls erforderlich, auf- oder abgerundet auf das nächste ein [Hunderttausendstel][•] Prozent, wobei [0,000005][•] aufgerundet wird) der Angebotssätze ermittelt, welche die **[Im Falle von CHF anwendbar:** Zürich

Referenzbanken][*Im Falle von USD anwendbar*: New York Referenzbanken] [*Im Falle von anderen Währungen maßgebliche Referenzbanken einfügen*: [•]] der Berechnungsstelle auf deren Anfrage als den jeweiligen Satz nennen, zu dem ihnen zur [*Im Falle von CHF anwendbar*: Zürich Maßgeblichen Zeit][*Im Falle von USD anwendbar*: New York Maßgeblichen Zeit][*Im Falle von anderen Währungen anwendbar*: Maßgeblichen Zeit] an dem betreffenden Zinsfeststellungstag Anleihen in der Maßgeblichen Festgelegten Währung für die betreffende Zinsperiode von führenden Banken im [Londoner][*maßgebliches Finanzzentrum einfügen*: [•]] Interbanken-Markt angeboten werden [*Im Fall einer Marge ist folgende Regelung anwendbar*: [zuzüglich] [abzüglich] der Marge] [*im Fall eines Multiplikators einfügen*: multipliziert mit dem Multiplikator].

Für den Fall, dass der Zinssatz nicht gemäß den vorstehenden Bestimmungen dieses Absatzes ermittelt werden kann, ist der Zinssatz der Angebotssatz oder das arithmetische Mittel der Angebotssätze auf der Bildschirmseite, wie vorstehend beschrieben, an dem letzten Tag vor dem Zinsfeststellungstag, an dem diese Angebotssätze angezeigt wurden [*Im Fall einer Marge ist folgende Regelung anwendbar*: [zuzüglich] [abzüglich] der Marge (wobei jedoch, falls für die relevante Zinsperiode eine andere Marge als für die unmittelbar vorhergehende Zinsperiode gilt, die relevante Marge an die Stelle der Marge für die vorhergehende Zinsperiode tritt)] [*im Fall eines Multiplikators einfügen*: multipliziert mit dem Multiplikator]] [den Zinssatz nach billigem Ermessen (§ 317 BGB) auf Basis der dann geltenden Marktusancen und unter Berücksichtigung der dann herrschenden Marktgegebenheiten festlegen].]

[Bei allen Referenzzinssätzen mit Bildschirmfeststellung ist folgende Regelung anwendbar:

(c) **Im Fall der Einstellung der Bildschirmseite bzw. des [Maßgeblichen Satzes] [Zinssatzes] gilt:**

Falls die Berechnungsstelle zu irgendeinem Zeitpunkt vor einem Zinsfeststellungstag feststellt, dass die Bildschirmseite bzw. der [Maßgebliche Satz] [Zinssatz] [nicht mehr besteht] [•], wird die Berechnungsstelle einen ersetzenden Zinssatz als Zinssatz verwenden, der von einer Zentralbank, Notenbank, Währungsbehörde oder vergleichbaren Institution (z.B. einer Kommission oder Arbeitsgruppe) in der Jurisdiktion der Währung des jeweiligen Zinssatzes ausgewählt wurde und mit den Standards der Finanzbranche vereinbar ist. Wenn die Berechnungsstelle einen ersetzenden Zinssatz selbst nicht festlegen kann, wird die Berechnungsstelle sobald wie möglich und spätestens am zweiten Bankarbeitstag vor dem betreffenden Zinsfeststellungstag eine Festlegungsstelle (die "**Zinssatz-Festlegungsstelle**") bestimmen, die festlegt, ob ein dem ursprünglichen Zinssatz vergleichbarer Nachfolge-Zinssatz verfügbar ist, um den Zinssatz für jeden Zinsfeststellungstag am oder nach dem Datum dieser Festlegung festzulegen. Gibt es nach Auffassung der Zinssatz-Festlegungsstelle einen in der Finanzbranche akzeptierten Nachfolge-Zinssatz, wird die Berechnungsstelle diesen Nachfolge-Zinssatz als Zinssatz verwenden.

Wenn die Zinssatz-Festlegungsstelle bzw. die Berechnungsstelle einen ersetzenden Zinssatz oder Nachfolge-Zinssatz gemäß der Bestimmung des vorherigen Absatzes festgelegt hat (der "**Ersetzende Zinssatz**"), gilt für die Festlegung des Zinssatzes für jeden Zinsfeststellungstag am oder nach dem Datum dieser Festlegung:

- i. Die Zinssatz-Festlegungsstelle bzw. die Berechnungsstelle legen gegebenenfalls erforderliche Änderungen des Zinsfeststellungstags sowie die

Methode zur Ermittlung des Ersetzenden Zinssatzes (darunter auch Anpassungen, die erforderlich sind, um den Ersetzenden Zinssatz mit dem Zinssatz vergleichbar zu machen) nach billigem Ermessen und im Einklang mit der in der Finanzbranche akzeptierten Praxis bezüglich des Ersetzenden Zinssatzes fest.

- ii. Bezugnahmen auf den Zinssatz in diesen Wertpapierbedingungen gelten dann als Bezugnahmen auf den Ersetzenden Zinssatz einschließlich der Änderungen und Anpassungen gemäß vorstehendem Unterabsatz i.
- iii. Die Zinssatz-Festlegungsstelle bzw. die Berechnungsstelle informieren die Emittentin unverzüglich über den Ersetzenden Zinssatz und die Änderungen bzw. Anpassungen gemäß vorstehendem Unterabsatz i.
- iv. Die Emittentin wird den Ersetzenden Zinssatz sowie die Änderungen bzw. Anpassungen gemäß vorstehendem Unterabsatz i. gemäß § 12 in Abschnitt B der Wertpapierbedingungen (Allgemeine Bedingungen) bekannt machen.

Berechnungen, Entscheidungen und Feststellungen nach den vorstehenden Absätzen werden durch die Zinssatz-Festlegungsstelle bzw. die Berechnungsstelle (§ 11 in Abschnitt B der Wertpapierbedingungen (Allgemeine Bedingungen)) für die Emittentin vorgenommen und sind für alle Beteiligten bindend, sofern nicht ein offensichtlicher Fehler vorliegt. Stellt die Emittentin bzw. die Berechnungsstelle bzw. die Zinssatz-Festlegungsstelle zu einem späteren Zeitpunkt fest, dass der Ersetzende Zinssatz nicht mehr im Wesentlichen mit dem Zinssatz vergleichbar ist oder nicht im Einklang mit in der Finanzbranche akzeptierten Standards ist, kann die Berechnungsstelle eine Zinssatz-Festlegungsstelle benennen oder wieder benennen, um den Ersetzenden Zinssatz zu bestätigen oder einen "**Weiteren Ersetzenden Zinssatz**", nach den gleichen Regeln, die für die Bestimmung des Ersetzenden Zinssatzes gelten, festzulegen. Wenn die (neue) Zinssatz-Festlegungsstelle bzw. die Berechnungsstelle nicht in der Lage ist, einen Weiteren Ersetzenden Zinssatz festzulegen oder wenn sie keinen Weiteren Ersetzenden Zinssatz festlegt, bleibt der Ersetzende Zinssatz unverändert.

Die "**Zinssatz-Festlegungsstelle**" kann sein (a) eine führende Bank, ein Makler und Händler oder ein Benchmark Agent in dem Hauptfinanzzentrum der Währung des betreffenden Zinssatzes, die bzw. der von der Berechnungsstelle ernannt wird, (b) die Emittentin oder die Garantin, oder (c) ein mit der Emittentin, der Garantin oder der Berechnungsstelle verbundenes Unternehmen.]

[Für den Fall, dass der Ersetzende Zinssatz bzw. der Weitere Ersetzende Zinssatz nicht gemäß den vorstehenden Bestimmungen dieses Absatzes ermittelt werden kann, ist der Zinssatz der Angebotssatz oder das arithmetische Mittel der Angebotssätze auf der Bildschirmseite, wie vorstehend beschrieben, an dem letzten Tag vor dem Zinsfeststellungstag, an dem diese Angebotssätze angezeigt wurden **[Im Fall einer Marge ist folgende Regelung anwendbar:** [zuzüglich] [abzüglich] der Marge (wobei jedoch, falls für die relevante Zinsperiode eine andere Marge als für die unmittelbar vorhergehende Zinsperiode gilt, die relevante Marge an die Stelle der Marge für die vorhergehende Zinsperiode tritt) **[im Fall eines Multiplikators einfügen:** multipliziert mit dem Multiplikator] [für [die betreffende Zinsperiode] [den betreffenden Zinsfeststellungstag] [und für alle folgenden [Zinsperioden] [Zinsfeststellungstage] [•].]]

[Im Falle von inflationsgebundener Verzinsung ist folgende Regelung anwendbar:

Der "Zinssatz" für jede Zinsperiode wird von der Berechnungsstelle zur bzw. etwa zur Maßgeblichen Zeit am entsprechenden Zinsfeststellungstag in Bezug auf die betreffende Zinsperiode wie folgt festgelegt:

$$\text{Zinssatz}(t) = \min(Y; \max(X; \{ \text{Faktor} * [\text{Index BZ}(t) - \text{Index BZ}(t-1)] / \text{Index BZ}(t-1) \} [+][-] \text{Margin}))$$

Index BZ(t) = der Stand des Index, der in Bezug auf den Bezugszeitraum (t) veröffentlicht wird.

Index BZ(t-1) = der Stand des Index, der in Bezug auf den Bezugszeitraum (t-1) veröffentlicht wird.

BZ(t) = der Bezugszeitraum (t), d.h. ab [●] zum [●].

BZ(t-1) = der Bezugszeitraum (t-1), d.h. ab [●] zum [●].

Faktor = Multiplikator des Inflationssatzes.

X = [●] % p.a. Dieser Betrag legt die Untergrenze des jeweils zu zahlenden Zinsbetrags (die "Zinsuntergrenze") fest.

Y = [●] % p.a. Dieser Betrag legt die Obergrenze des jeweils zu zahlenden Zinsbetrags (die "Zinsobergrenze") fest.

Margin = [●].

[Der so ermittelte Zinssatz wird auf [vier (4)] [●] Nachkommastellen kaufmännisch gerundet.]

(3) Zinsbetrag

Der in Bezug auf ein Wertpapier am entsprechenden Zinszahlungstag von der Berechnungsstelle bestimmte zahlbare Zinsbetrag wird berechnet, indem das Produkt aus dem Zinssatz und dem Nennwert des entsprechenden Wertpapiers mit dem Zinstagequotienten multipliziert wird ("Zinsbetrag"). [Der Zinsbetrag wird gegebenenfalls auf [●] Nachkommastellen kaufmännisch gerundet.]

(4) Geschäftstagekonvention

Falls ein in diesen Wertpapierbedingungen bezeichneter Tag, der gemäß diesen Bedingungen der Anpassung entsprechend der Geschäftstagekonvention unterliegt, auf einen Tag fallen würde, der kein Bankgeschäftstag ist, so [Bei der Following Business Day Convention ist folgende Regelung anwendbar: wird dieser Tag auf den nächstfolgenden Bankgeschäftstag verschoben][Bei der Modified Following Business Day Convention ist folgende Regelung anwendbar: wird dieser Tag auf den nächstfolgenden Bankgeschäftstag verschoben, es sei denn, dieser Tag würde dadurch in den nächstfolgenden Kalendermonat fallen; in diesem Fall wird dieser Tag auf den unmittelbar vorausgehenden Bankgeschäftstag vorgezogen] (die "Geschäftstagekonvention"). [Bei "Keine Anpassung" ist folgende Regelung anwendbar: Der Wertpapierinhaber ist, je nach vorliegender Situation, weder berechtigt, weitere Zinsen oder sonstige Zahlungen aufgrund der Verschiebung zu verlangen noch muss er aufgrund der Verschiebung eine Kürzung der Zinsen hinnehmen.][Bei "Anpassung" ist folgende Regelung anwendbar: Der Wertpapierinhaber hat Anspruch auf weitere Zinszahlung für jeden Tag, um den der ursprünglich vorgesehene Zinszahlungstag nach hinten verschoben wird. [Für den Fall

jedoch, dass der Zinszahlungstag auf den unmittelbar vorausgehenden Bankgeschäftstag vorgezogen wird, hat der Wertpapierinhaber nur Anspruch auf Zinsen bis zum tatsächlichen Zinszahlungstag, nicht jedoch bis zum ursprünglich vorgesehenen Zinszahlungstag.]]]

[Für den Fall einer Verzinsung, die in Abhängigkeit einer bestimmten Entwicklung des Basiswerts bzw. der Korbbestandteile erfolgt, anwendbar:

(1) **Zinszahlungstage**

Die Wertpapiere werden [ab einschließlich dem Verzinsungsbeginn bis ausschließlich zum ersten Zinszahlungstag und danach ab einschließlich jedem Zinszahlungstag bis ausschließlich zum nächstfolgenden Zinszahlungstag (jeweils eine "Zinsperiode")][zu dem [jeweiligen] Zinszahlungstag] bezogen auf ihren Nennwert mit dem maßgeblichen Zinssatz verzinst. Zinsen auf die Wertpapiere sind in Bezug auf einen Zinszahlungstag nachträglich am jeweiligen Zinszahlungstag fällig.

(2) **Zinssatz**

[(a) [[In][Von] der [•] Zinsperiode [bis zur [•] Zinsperiode] beträgt der Zinssatz [•] % [[und] [in] [von] der [•] Zinsperiode [bis zur [•] Zinsperiode] beträgt der Zinssatz [•]% p.a.][**gegebenenfalls entsprechende Regelung für weitere Zinsperioden einfügen: [•].**]]

[[Am][Vom] [•] Zinszahlungstag [bis zum [•] Zinszahlungstag] beträgt der Zinssatz [•] % [[und] [am] [vom] [•] Zinszahlungstag [bis zum [•] Zinszahlungstag] beträgt der Zinssatz [•]% p.a.][**gegebenenfalls entsprechende Regelung für weitere Zinstermine einfügen: [•].**]]

[Für die jeweiligen][Für alle weiteren] [Zinszahlungstage] [Zinsperioden] [Für die Zinsperiode] [Für den Zinszahlungstag] wird der Zinssatz [jeweils] wie folgt ermittelt:

[(a)][(b)] Wenn [kein][ein] Barriereereignis eingetreten ist, entspricht der Zinssatz am unmittelbar auf den [jeweiligen] [Beobachtungszeitraum] [Beobachtungstag] folgenden Zinszahlungstag dem Höchstzinssatz.

[(b)][(c)] Wenn [ein][kein] Barriereereignis eingetreten ist, entspricht der Zinssatz am unmittelbar auf den [jeweiligen] [Beobachtungszeitraum] [Beobachtungstag] folgenden Zinszahlungstag [sowie [- unabhängig von der weiteren Wertentwicklung [des Basiswerts][der Korbbestandteile] -] an allen folgenden Zinszahlungstagen] [dem Mindestzinssatz][null].] [Die [Höhe der] Zinszahlung an etwaigen weiteren zukünftigen Zinszahlungstagen ist wiederum davon abhängig, ob ein Barriereereignis eingetreten ist oder nicht.]

[(b)] Wenn [der Beobachtungskurs des Basiswerts] [die Beobachtungskurse sämtlicher Korbbestandteile] [während des Beobachtungszeitraums [zu jedem Zeitpunkt]] [an jedem Beobachtungstag] [immer] [auf oder] über der [jeweiligen] Untergrenze des Korridors und [auf oder] unter der [jeweiligen] Obergrenze des Korridors notier[t][en], entspricht der Zinssatz am unmittelbar auf den [jeweiligen] [Beobachtungszeitraum] [Beobachtungstag] folgenden Zinszahlungstag [sowie [- unabhängig von der weiteren Wertentwicklung [des Basiswerts][der Korbbestandteile] -] an allen folgenden Zinszahlungstagen] [•] %. Sofern dies nicht der Fall ist, entspricht der Zinssatz am unmittelbar auf den [jeweiligen] [Beobachtungszeitraum] [Beobachtungstag] folgenden Zinszahlungstag [sowie

[- unabhängig von der weiteren Wertentwicklung [des Basiswerts][der Korbbestandteile] -] an allen folgenden Zinszahlungstagen] null.]

[(a)][(b)] Wenn an einem Beobachtungstag [die Wertentwicklung[en]] [der Beobachtungskurs] [die Beobachtungskurse] [des Basiswerts] [des Korbbestandteils mit der schlechtesten Korbentwicklung] [sämtlicher Korbbestandteile] **[Prozentsatz für Schwellenwert einfügen: [•]]** [des [jeweiligen] Startkurses] [[erreicht oder [über][unter]schreitet] [[erreichen] oder [über][unter]schreiten], entspricht der Zinssatz am unmittelbar auf den Beobachtungstag folgenden Zinszahlungstag [•] %. [Dieser Zinssatz gilt dann auch für alle zukünftigen Zinszahlungstage, unabhängig von der weiteren Wertentwicklung [des Basiswerts][der Korbbestandteile]].

[(b)][(c)] Sofern an einem Beobachtungstag [die Wertentwicklung[en]] [der Beobachtungskurs] [die Beobachtungskurse] [des Basiswerts] [des Korbbestandteils mit der schlechtesten Korbentwicklung] [sämtlicher Korbbestandteile] den unter [(a)][(b)] angegebenen Schwellenwert nicht [[erreicht oder] [über][unter]schreitet] [[erreichen oder] [über][unter]schreiten], gilt Folgendes:

(i) Sofern [die Wertentwicklung[en]] [der Beobachtungskurs] [die Beobachtungskurse] [des Basiswerts] [des Korbbestandteils mit der schlechtesten Korbentwicklung] [sämtlicher Korbbestandteile] **[Prozentsatz unterhalb des für [(a)][(b)] maßgeblichen Schwellenwerts einfügen: [•]]** [des [jeweiligen] Startkurses] [[erreicht oder] [über][unter]schreitet] [erreichen oder] [über][unter]schreiten], entspricht der Zinssatz am unmittelbar auf den Beobachtungstag folgenden Zinszahlungstag [•] %.

(ii) Sofern [die Wertentwicklung[en]] [der Beobachtungskurs] [die Beobachtungskurse] [des Basiswerts] [des Korbbestandteils mit der schlechtesten Korbentwicklung] [sämtlicher Korbbestandteile] **[Prozentsatz unterhalb des für [(b)][(c)] (i) maßgeblichen Schwellenwerts einfügen: [•]]** [des [jeweiligen] Startkurses] [[erreicht oder] [über][unter]schreitet] [[erreichen oder] [über][unter]schreiten], entspricht der Zinssatz am unmittelbar auf den Beobachtungstag folgenden Zinszahlungstag [•] %.

(iii) Sofern keine der unter [(a)][(b)] bzw. [(b)][(c)] (i) und (ii) genannten Voraussetzungen an einem Beobachtungstag erfüllt sind, erhält der Wertpapierinhaber am auf den unmittelbar auf den Beobachtungstag folgenden Zinszahlungstag keine Verzinsung.]]

(3) Zinsbetrag

Der in Bezug auf ein Wertpapier am entsprechenden Zinszahlungstag von der Berechnungsstelle bestimmte zahlbare Zinsbetrag wird berechnet, [indem das Produkt aus dem Zinssatz und dem Nennwert des entsprechenden Wertpapiers mit dem Zinstagequotienten][indem der Zinssatz mit dem Nennwert des entsprechenden Wertpapiers] multipliziert wird ("Zinsbetrag"). [Der Zinsbetrag wird gegebenenfalls auf [•] Nachkommastellen kaufmännisch gerundet.]

[(4) Geschäftstagekonvention

Falls ein in diesen Wertpapierbedingungen bezeichneter Tag, der gemäß diesen Bedingungen der Anpassung entsprechend der Geschäftstagekonvention unterliegt, auf einen Tag fallen würde, der kein Bankgeschäftstag ist, so **[Bei der Following Business Day Convention ist**

folgende Regelung anwendbar: wird dieser Tag auf den nächstfolgenden Bankgeschäftstag verschoben]

[Bei der Modified Following Business Day Convention ist folgende Regelung anwendbar: wird dieser Tag auf den nächstfolgenden Bankgeschäftstag verschoben, es sei denn, dieser Tag würde dadurch in den nächstfolgenden Kalendermonat fallen; in diesem Fall wird dieser Tag auf den unmittelbar vorausgehenden Bankgeschäftstag vorgezogen] (die "Geschäftstageskonvention"). **[Bei "Keine Anpassung" ist folgende Regelung anwendbar:** Der Wertpapierinhaber ist, je nach vorliegender Situation, weder berechtigt, weitere Zinsen oder sonstige Zahlungen aufgrund der Verschiebung zu verlangen noch muss er aufgrund der Verschiebung eine Kürzung der Zinsen hinnehmen.][Bei "Anpassung" ist folgende Regelung anwendbar: Der Wertpapierinhaber hat Anspruch auf weitere Zinszahlung für jeden Tag, um den der ursprünglich vorgesehene Zinszahlungstag nach hinten verschoben wird. [Für den Fall jedoch, dass der Zinszahlungstag auf den unmittelbar vorausgehenden Bankgeschäftstag vorgezogen wird, hat der Wertpapierinhaber nur Anspruch auf Zinsen bis zum tatsächlichen Zinszahlungstag, nicht jedoch bis zum ursprünglich vorgesehenen Zinszahlungstag.]]]

§ 3 Rückzahlung

- (1) Der Auszahlungsbetrag je Wertpapier entspricht **[Prozentsatz von mindestens 100 einfügen: [•]]** % des Nennwerts [dem Basisbetrag] [zuzüglich eines etwaigen Zusatzbetrags] ([zusammen] der "**Auszahlungsbetrag**"). [Der Auszahlungsbetrag entspricht dabei höchstens dem Höchstrückzahlungsbetrag, welcher der Summe aus dem Basisbetrag und dem maximalen Zusatzbetrag gemäß Absatz (2) entspricht.]
- (2) [Der Zusatzbetrag (der "**Zusatzbetrag**") wird wie folgt bestimmt:
Wenn kein Barriereereignis eingetreten ist, entspricht der Zusatzbetrag [dem in der am Ende des § 4 stehenden Tabelle zugewiesenen Zusatzbetrag] [dem Nennwert multipliziert mit der Wertentwicklung [des Korbbestandteils mit der [schlechtesten][besten] Entwicklung] [entweder dem Nennwert multipliziert mit der Wertentwicklung [des Basiswerts][des Korbbestandteils mit der [besten][schlechtesten] Entwicklung] [und unter Berücksichtigung eines Partizipationsfaktors] oder dem Nennwert multipliziert mit [•], je nachdem, welcher Wert höher ist.] [, wobei der Zusatzbetrag maximal dem Nennwert multipliziert mit dem Cap entspricht]. Sofern ein Barriereereignis eingetreten ist, entspricht der Zusatzbetrag null (0).]
- [(3)] Die Emittentin wird spätestens am Fälligkeitstag den Auszahlungsbetrag an den jeweiligen Wertpapierinhaber zahlen. Es erfolgt eine Kaufmännische Rundung des so ermittelten Auszahlungsbetrags auf die [•] Nachkommastelle.

§ 4 Vorzeitige Rückzahlung

[Die Wertpapiere sind weder durch die Emittentin noch durch die Wertpapierinhaber [ordentlich] kündbar.]

[Bei einem Kündigungsrecht der Emittentin ist folgende Regelung anwendbar: Die Emittentin hat das Recht, die Wertpapiere insgesamt, jedoch nicht teilweise, [jeweils] [zum][zu einem] Emittenten-Wahrückzahlungstag ("**Vorzeitiger Rückzahlungstag**") [zu **Prozentsatz von mindestens 100**

einfügen: [•] % des Nennwerts] [zum Basisbetrag] vorzeitig zurückzuzahlen. Die Entscheidung über die Ausübung eines Kündigungsrechts wird die Emittentin [•] [Bankgeschäftstage] [•] (inklusive) vor dem entsprechenden Vorzeitigen Rückzahlungstag gemäß § 12 in Abschnitt B der Wertpapierbedingungen (Allgemeine Bedingungen) bekannt machen. Die Kündigung ist unwiderruflich. Im Falle einer vorzeitigen ordentlichen Kündigung durch die Emittentin werden die Wertpapiere bis zum für die Kündigung maßgeblichen Zinszahlungstag (§ 2) (ausschließlich) verzinst. [Die Wertpapiere sind durch die Wertpapierinhaber nicht ordentlich kündbar.] [Das Kündigungsrecht steht der Emittentin insoweit nicht zu, als ein Wertpapierinhaber bereits von seinem Kündigungsrecht gemäß diesen Wertpapierbedingungen Gebrauch gemacht hat.]]

[Bei einem Kündigungsrecht der Wertpapierinhaber ist folgende Regelung anwendbar: Der Wertpapierinhaber ist berechtigt, von ihm gehaltene Wertpapiere zu jedem Wertpapierinhaber-Wahrückzahlungstag zu kündigen ("**Vorzeitiger Rückzahlungstag**"). Der Wertpapierinhaber hat die Kündigung nicht weniger als **[Frist einfügen: [•]]** vor dem entsprechenden Vorzeitigen Rückzahlungstag an dem die Rückzahlung der Wertpapiere erfolgen soll, der Emittentin durch schriftliche Mitteilung über die Ausübung des Kündigungsrechts zu erklären ("**Ausübungserklärung**"). In der Ausübungserklärung sind durch den Wertpapierinhaber anzugeben: (i) die Anzahl der Wertpapiere, für die das Kündigungsrecht ausgeübt wird, (ii) die ISIN dieser Wertpapiere und (iii) der Vorzeitige Rückzahlungstag, an dem die Kündigung und Rückzahlung der Wertpapiere erfolgen soll. Die Kündigung durch den Wertpapierinhaber ist unwiderruflich.

Die Emittentin hat nach Erhalt einer fristgemäß übersandten und ordnungsgemäß erstellten Ausübungserklärung die Wertpapiere, auf die sich die Ausübungserklärung bezieht, [zu **[Prozentsatz von mindestens 100 einfügen: [•]]** % des Nennwerts] [zum Basisbetrag] am in der Ausübungserklärung bezeichneten Vorzeitigen Rückzahlungstag gegen Lieferung der gekündigten Wertpapiere zurückzuzahlen.

Im Falle einer vorzeitigen ordentlichen Kündigung durch einen Wertpapierinhaber werden die Wertpapiere des kündigenden Wertpapierinhabers bis zum für die Kündigung maßgeblichen Zinszahlungstag (§ 2) (ausschließlich) verzinst.

[Die Wertpapiere sind durch die Emittentin nicht ordentlich kündbar.] [Dem Wertpapierinhaber steht das Recht zur Kündigung der Wertpapiere nicht zu, wenn die Emittentin die Wertpapiere bereits zuvor gemäß diesen Wertpapierbedingungen gekündigt hat.]]

[Gegebenenfalls einfügen:]

Tabelle

WKN und ISIN der Wertpapiere/ Gesamtnennwert *	Basiswert *(["[●]"])	[Festlegungstag[e]*] [Startkurs-Festlegungstag*] [Bewertungstag[e]*] [Fälligkeitstag*]	[Zinszahlungstag*] [Erster Zinszahlungstag*] [Zinsperiode*]]	[Zinssatz*] [Multiplikator*]	[Mindestzinssatz*] [Höchstzinssatz*]	[Startkurs*] [Cap* [in [●]]] [Partizipationsfaktor*]	[Emittenten-Wahlrückzahlungstag*] [Wertpapierinhaber-Wahlrückzahlungstag*]	[Zusatzbetrag*] [Basisbetrag*] [Höchst-rückzahlungsbetrag*]	[Beobachtungskurs*] [Beobachtungstag[e]*] [Beobachtungszeitraum*]	[Ggf. weitere Definitionen einfügen:]]
[●]/[●]	[●][Details zum Basiswert gemäß der nachstehenden Tabelle]	[●]	[●]	[●]	[●]	[●]	[●]	[●]	[●]	[●]

[Details zum Basiswert:

[Basiswert] [Korbbestandteil]	[Gewichtung (je Korbbestandteil)]	[Internetseite] [Bloomberg Code]	[ISIN [des Basiswerts] [des Korbbestandteils]]	[Manager] [Submanager]	[Verwahrstelle]	[Referenzwährung] [Basiswährung]	[Referenzstelle]	[Terminbörse]	[Administrator]	[Barriere] [Obergrenze des Korridors] [Untergrenze des Korridors]	[Ggf. weitere Definitionen einfügen:]]
[●]	[●]	[●]	[●]	[●]	[●]	[●]	[●]	[●]	[●]	[●]	[●]

]

* Zur Klarstellung gelten alle Angaben vorbehaltlich der Bestimmungen zu Anpassungen bzw. der sonstigen Bestimmungen der Wertpapierbedingungen.

Bei den verwendeten Abkürzungen für die jeweilige Währung handelt es sich (mit Ausnahme der Abkürzung "GBp", die für Britische Pence Sterling steht und wobei GBp 100 einem Britischen Pfund Sterling ("GBP" 1,00) entsprechen) um die offiziell verwendeten ISO-Währungskürzel. ISO = International Organization for Standardization; Währungskürzel zurzeit auch auf der Internetseite: <http://publications.europa.eu/code/de/de-5000700.htm>]]

Abschnitt A, Teil II (Basiswertspezifische Bedingungen):

[Für den Fall, dass die Höhe des Auszahlungsbetrags von der Entwicklung eines Basiswerts bzw. Korbbestandteils abhängig ist, sind folgende Regelungen anwendbar:

[Für den Fall eines Korbes als Basiswert ist folgende Regelung anwendbar:

§ 5 a

Anpassungen im Zusammenhang mit einem Korb als Basiswert

- (1) Sollte bei einem Korbbestandteil eine Anpassung (wie in § 5 [•] dieser Wertpapierbedingungen beschrieben) notwendig werden, ist die Berechnungsstelle (zusätzlich zu den in § 5 [•] dieser Wertpapierbedingungen genannten Maßnahmen in Bezug auf jeden einzelnen Korbbestandteil) berechtigt, entweder
 - (a) den betreffenden Korbbestandteil nach billigem Ermessen (§ 317 BGB) ersatzlos aus dem Korb zu streichen (gegebenenfalls unter Einfügung von Korrekturfaktoren für die verbliebenen Korbbestandteile) oder
 - (b) ganz oder teilweise durch einen neuen Korbbestandteil nach billigem Ermessen (§ 317 BGB) zu ersetzen (gegebenenfalls unter Einfügung von Korrekturfaktoren für die übrigen im Korb befindlichen Korbbestandteile) (der "**Ersatz-Korbbestandteil**").
- (2) Im Fall einer solchen Ersetzung gilt jede in diesen Wertpapierbedingungen enthaltene Bezugnahme auf den Korbbestandteil fortan als Bezugnahme auf den Ersatz-Korbbestandteil.]

[Für den Fall eines Index als Basiswert bzw. Korbbestandteil ist folgende Regelung anwendbar:

[im Fall eines Index als Basiswert bzw. Korbbestandteil der kein Inflationsindex ist, ist folgende Regelung anwendbar:

§ 5 [•]

Anpassungen, außerordentliche Kündigung

- (1) Wird der als [Basiswert][Korbbestandteil] verwendete Index nicht mehr von der Referenzstelle, sondern von einer anderen Person, Gesellschaft oder Institution, die die Berechnungsstelle für geeignet hält ("**Nachfolge-Referenzstelle**") berechnet und veröffentlicht, so wird der maßgebliche Kurs gegebenenfalls auf der Grundlage des von der Nachfolge-Referenzstelle berechneten und veröffentlichten Index bestimmt. Jede in diesen Wertpapierbedingungen enthaltene Bezugnahme auf die Referenzstelle gilt, sofern es der Zusammenhang erlaubt, als Bezugnahme auf die Nachfolge-Referenzstelle.
- (2) Wird der Index zu irgendeiner Zeit aufgehoben und/oder durch einen anderen Index ersetzt, der nach Feststellung der Berechnungsstelle nach derselben oder einer vergleichbaren Formel und Art und Weise wie der bisherige Index berechnet und zusammengestellt wird, so ist dieser Index für die Berechnung des Auszahlungsbetrages zugrunde zu legen ("**Nachfolge-Index**"). Der Nachfolge-Index sowie der Zeitpunkt seiner erstmaligen Anwendung werden unverzüglich gemäß § 12 in Abschnitt B der Wertpapierbedingungen (Allgemeine Bedingungen) bekannt gemacht. Jede in diesen Wertpapierbedingungen enthaltene Bezugnahme auf den Index gilt dann, sofern es der Zusammenhang erlaubt, als Bezugnahme auf den Nachfolge-Index.

- (3) Wenn:
- (a) der Index dauerhaft oder vorübergehend aufgehoben wird,
 - (b) die Formel und Art und Weise der bisherigen Berechnung oder die Zusammenstellung des Index von der [Referenzstelle] [bzw. [●]] so geändert wird, dass der Index nach Feststellung der Berechnungsstelle nicht mehr mit dem bisherigen Index vergleichbar ist,
 - (c) der Index von der [Referenzstelle] [bzw. [●]] durch einen Index ersetzt wird, der nach Feststellung der Berechnungsstelle im Hinblick auf die Berechnungsmethode oder Zusammenstellung nicht mehr mit dem bisherigen Index vergleichbar ist,
 - (d) die [Referenzstelle] [bzw. [●]] nach Feststellung der Berechnungsstelle nicht in der Lage ist, die Berechnung des Index vorzunehmen, ausgenommen aus Gründen, die zugleich eine Marktstörung gemäß § 6 darstellen, oder
 - (e) andere als die vorstehend bezeichneten Ereignisse eintreten, die nach Auffassung der Emittentin und der Berechnungsstelle nach billigem Ermessen in ihren wirtschaftlichen Auswirkungen diesen Ereignissen vergleichbar sind und die Einfluss auf den rechnerischen Wert des Index haben können,

(jeweils ein "**Anpassungsereignis**") wird die Emittentin, sofern die Wertpapiere nicht nach Absatz (4) gekündigt wurden, die Wertpapierbedingungen in der Weise anpassen, dass die Wertpapierinhaber wirtschaftlich soweit wie möglich so gestellt werden, wie sie vor Durchführung der Maßnahmen und/oder Eintritt der Ereignisse nach Absatz (3) standen. Bei der Berechnung des relevanten Kurses des Index wird die Berechnungsstelle diejenige Berechnungsmethode anwenden, welche die Referenzstelle unmittelbar vor der Änderung oder Einstellung des Index verwendet hat und zwar nur auf der Basis der Indexbestandteile, die dem Index unmittelbar vor dessen Änderung oder Einstellung zugrunde lagen, mit Ausnahme von Veränderungen, die im Rahmen der Berechnungsmethode zur Bestimmung des Index für den Fall der Veränderung der Zusammensetzung der Indexbestandteile vorgesehen waren. Die Emittentin wird eine Fortführung der Indexberechnung unverzüglich gemäß § 12 in Abschnitt B der Wertpapierbedingungen (Allgemeine Bedingungen) bekannt machen.

- (4) Die Emittentin ist berechtigt, aber nicht verpflichtet, die Wertpapiere im Falle eines Anpassungsereignisses außerordentlich durch Bekanntmachung gemäß § 12 in Abschnitt B der Wertpapierbedingungen (Allgemeine Bedingungen) zu kündigen. Im Falle einer Kündigung zahlt die Emittentin anstatt der unter den Wertpapieren ansonsten zu leistenden Zahlungen an jeden Wertpapierinhaber einen Betrag je Wertpapier ("**Kündigungsbetrag**"), der von der Berechnungsstelle nach billigem Ermessen (§ 317 BGB) als angemessener Marktpreis des Wertpapiers unmittelbar vor dem zur Kündigung berechtigenden Ereignis festgelegt wird.

Die Emittentin wird den Kündigungsbetrag innerhalb von vier Bankgeschäftstagen nach dem Tag der Bekanntmachung gemäß § 12 in Abschnitt B der Wertpapierbedingungen (Allgemeine Bedingungen) an die CBF oder ihre Nachfolgerin zur Weiterleitung an die Wertpapierinhaber überweisen. Die Emittentin wird den Kündigungsbetrag gemäß § 8 in Abschnitt B der Wertpapierbedingungen (Allgemeine Bedingungen) zahlen.

- (5) Berechnungen, Entscheidungen und Feststellungen nach den vorstehenden Absätzen werden durch die Berechnungsstelle (§ 11 in Abschnitt B der Wertpapierbedingungen (Allgemeine Bedingungen)) für die Emittentin vorgenommen und sind für alle Beteiligten bindend, sofern nicht ein offensichtlicher Fehler vorliegt. Sämtliche Anpassungen sowie der Zeitpunkt ihres Inkrafttretens werden unverzüglich nach § 12 in Abschnitt B der Wertpapierbedingungen (Allgemeine Bedingungen) bekannt gemacht.]

[Für den Fall eines Index als Basiswert bzw. Korbbestandteil, der ein Inflationsindex ist, ist folgende Regelung anwendbar:

§ 5 [•]

Anpassungen, außerordentliche Kündigung

- (1) Wird der als [Basiswert][Korbbestandteil] verwendete Index nicht mehr von der Referenzstelle, sondern von einer anderen Person, Gesellschaft oder Institution, die die Berechnungsstelle für geeignet hält, (die "**Nachfolge-Referenzstelle**") berechnet und veröffentlicht, so wird der maßgebliche Kurs gegebenenfalls auf der Grundlage des von der Nachfolge-Referenzstelle berechneten und veröffentlichten Index bestimmt. Jede hier enthaltene Bezugnahme auf die Referenzstelle gilt, sofern es der Zusammenhang erlaubt, als Bezugnahme auf die Nachfolge-Referenzstelle.
- (2) Wird der Index zu irgendeiner Zeit aufgehoben und/oder durch einen anderen Index ersetzt, legt die Berechnungsstelle nach billigem Ermessen fest, welcher Index künftig für die Berechnung des Auszahlungsbetrags zugrunde zu legen ist (der "**Nachfolge-Index**"). Der Nachfolge-Index sowie der Zeitpunkt seiner erstmaligen Anwendung werden unverzüglich gemäß § 12 in Abschnitt B der Wertpapierbedingungen (Allgemeine Bedingungen) bekannt gemacht. Jede in diesen Wertpapierbedingungen enthaltene Bezugnahme auf den Index gilt dann, sofern es der Zusammenhang erlaubt, als Bezugnahme auf den Nachfolge-Index.
- (3) Ist nach Ansicht der Berechnungsstelle (i) die Festlegung eines Nachfolge-Index aus welchen Gründen auch immer nicht möglich, oder (ii) nimmt die Referenzstelle nach dem Ausgabebetrag eine wesentliche Veränderung hinsichtlich der Berechnungsmethode zur Bestimmung des Index vor oder verändert die Referenzstelle den Index auf irgendeine andere Weise wesentlich (jeweils ein "**Anpassungsereignis**"), wird die Emittentin, sofern die Wertpapiere nicht nach Absatz (4) gekündigt wurden, die Wertpapierbedingungen in der Weise anpassen, dass die Wertpapierinhaber wirtschaftlich soweit wie möglich so gestellt werden, wie sie vor Durchführung der Maßnahmen und/oder Eintritt eines Anpassungsereignisses standen. Im Fall einer Fortführung der Indexberechnung wird die Emittentin für die Weiterrechnung und Veröffentlichung des Index auf der Grundlage des bisherigen Indexkonzeptes und des letzten festgestellten Wertes des Index Sorge tragen. Die Emittentin wird eine Fortführung der Indexberechnung unverzüglich gemäß § 12 in Abschnitt B der Wertpapierbedingungen (Allgemeine Bedingungen) bekannt machen.
- (4) Die Emittentin ist berechtigt, aber nicht verpflichtet, die Wertpapiere im Falle eines Anpassungsereignisses außerordentlich durch Bekanntmachung gemäß § 12 in Abschnitt B der Wertpapierbedingungen (Allgemeine Bedingungen) zu kündigen. Im Falle einer Kündigung zahlt die Emittentin anstatt der unter den Wertpapieren ansonsten zu leistenden Zahlungen an jeden Wertpapierinhaber einen Betrag je Wertpapier ("**Kündigungsbetrag**"), der von der Berechnungsstelle nach billigem Ermessen (§ 317 BGB) als angemessener Marktpreis des Wertpapiers unmittelbar vor dem zur Kündigung berechtigenden Ereignis festgelegt wird.

- (5) Die Emittentin wird den Kündigungsbetrag innerhalb von vier Bankgeschäftstagen nach dem Tag der Bekanntmachung gemäß § 12 in Abschnitt B der Wertpapierbedingungen (Allgemeine Bedingungen) an die CBF oder ihre Nachfolgerin zur Weiterleitung an die Wertpapierinhaber überweisen. Die Emittentin wird den Kündigungsbetrag gemäß § 8 in Abschnitt B der Wertpapierbedingungen (Allgemeine Bedingungen) zahlen.
- (6) Berechnungen, Entscheidungen und Feststellungen nach den vorstehenden Absätzen werden durch die Berechnungsstelle (§ 11 in Abschnitt B der Wertpapierbedingungen (Allgemeine Bedingungen)) für die Emittentin vorgenommen und sind für alle Beteiligten bindend, sofern nicht ein offensichtlicher Fehler vorliegt. Sämtliche Anpassungen sowie der Zeitpunkt ihres Inkrafttretens werden unverzüglich nach § 12 in Abschnitt B der Wertpapierbedingungen (Allgemeine Bedingungen) bekannt gemacht.]

[Für den Fall einer Aktie als Basiswert bzw. Korbbestandteil ist folgende Regelung anwendbar:

§ 5 [•]

Anpassungen, außerordentliche Kündigung

- (1) Falls ein Potenzielles Anpassungsereignis nach Absatz (2) eintritt, kann die Emittentin nach billigem Ermessen (§ 315 BGB) die Wertpapierbedingungen in der Weise anpassen, dass die Wertpapierinhaber wirtschaftlich soweit wie möglich so gestellt werden, wie sie vor Durchführung der Maßnahmen nach Absatz (2) standen. Die Emittentin kann dabei nach billigem Ermessen (§ 315 BGB) die Wertpapierbedingungen auch in der Weise anpassen, in der an der Terminbörse entsprechende Anpassungen für dort gehandelte Termin- bzw. Optionskontrakte auf die Aktie erfolgen oder erfolgen würden, falls dort entsprechende Termin- bzw. Optionskontrakte auf die Aktie gehandelt werden oder gehandelt würden. Die Anpassungen können sich auch darauf beziehen, dass die Aktie durch einen Aktienkorb im Zusammenhang mit den in Absatz (2) genannten Wertpapieren ersetzt wird.
- (2) **"Potenzielles Anpassungsereignis"** in Bezug auf die Aktie ist:
 - (i) ein Aktiensplit, eine Zusammenlegung von Aktien oder Umwandlung von Aktiengattungen (soweit kein **"Fusionsergebnis"** vorliegt) oder eine freie Ausschüttung oder Zuteilung von Aktien an die Aktionäre des Unternehmens, das die Aktie begeben hat (**"Gesellschaft"**), sei es aufgrund von Dividendenbeschlüssen oder aus anderen Gründen;
 - (ii) die Gewährung von weiteren Wertpapieren, die zum Empfang von Zahlungen bzw. Dividenden oder Liquidationserlösen der Gesellschaft dienen, an die Aktionäre der Gesellschaft im Verhältnis zu den von diesen gehaltenen Aktien; Gewährung an die Aktionäre der Gesellschaft von weiteren Gesellschaftsanteilen oder sonstigen Wertpapieren eines anderen Emittenten, der von der Gesellschaft direkt oder indirekt erworben oder bereits gehalten wird, als Folge eines Spin-Off oder einer vergleichbaren Maßnahme; oder Gewährung sonstiger Wertpapiere, Rechte oder Optionen oder anderer Vermögensgegenstände an die Aktionäre der Gesellschaft jeweils für eine Gegenleistung, die unter dem jeweiligen Marktpreis liegt, der von der Berechnungsstelle für relevant gehalten wird;
 - (iii) jede außerordentliche Dividende, die keine turnusgemäß ausgeschüttete Dividende ist;
 - (iv) eine Aufforderung zur Leistung von Einlagen auf nicht volleingezahlte Aktien;

- (v) ein Aktienrückkauf der Aktien durch die Gesellschaft aus Gewinn oder Rücklagen, und unabhängig davon, ob das Entgelt hierfür in Geldzahlung, Wertpapieren oder anderen Werten besteht;
 - (vi) eine gesellschaftsrechtliche Maßnahme der Gesellschaft, die eine Abwehr einer feindlichen Übernahme darstellt und dazu führt, dass sich der theoretische, innere Wert der Aktie verringert;
 - (vii) oder jede andere Maßnahme, die einen verwässernden oder werterhöhenden Einfluss auf den theoretischen, inneren Wert der Aktie hat.
- (3) Falls ein Anpassungsereignis nach Absatz [(4)][(5)] eintritt, kann die Emittentin nach billigem Ermessen (§ 315 BGB):

[(i)] die Wertpapierbedingungen in der Weise anpassen, dass die Wertpapierinhaber wirtschaftlich soweit wie möglich so gestellt werden, wie sie vor Durchführung der Maßnahmen nach Absatz [(4)][(5)] standen. Die Anpassungen können sich auch darauf beziehen, dass die Aktie durch einen Aktienkorb im Zusammenhang mit den in Absatz [(4)][(5)] genannten Wertpapieren, durch Aktien einer durch die Ausgliederung neu gebildeten Aktiengesellschaft oder durch Aktien einer den ausgliedernden Unternehmensteil aufnehmenden Aktiengesellschaft in angepasster Zahl ersetzt wird. Die Emittentin kann nach billigem Ermessen (§ 315 BGB) die Wertpapierbedingungen auch in der Weise anpassen, in der an der Terminbörse entsprechende Anpassungen für dort gehandelte Termin- bzw. Optionskontrakte auf die Aktie erfolgen oder erfolgen würden, falls dort entsprechende Termin- bzw. Optionskontrakte auf die Aktie gehandelt werden; oder

[[4)] Falls ein Anpassungsereignis nach Absatz (5) [(i)][.][und][(ii)][.][und][(iii)][.][und][(iv)][.][und][(v)][.][und][(vi)][a.][.][und][(b)][.][und][(c)][.][und][(d)] eintritt, kann die Emittentin nach billigem Ermessen (§ 315 BGB):]

[(ii)] die Wertpapiere vorzeitig durch Bekanntmachung nach § 12 in Abschnitt B der Wertpapierbedingungen (Allgemeine Bedingungen) unter Angabe des nachstehend definierten Kündigungsbetrages kündigen. Im Falle der Kündigung zahlt die Emittentin anstatt der unter den Wertpapieren ansonsten zu leistenden Zahlungen an jeden Wertpapierinhaber einen Betrag je Wertpapier ("**Kündigungsbetrag**"), der von der Berechnungsstelle nach billigem Ermessen (§ 317 BGB) als angemessener Marktpreis des Wertpapiers unmittelbar vor dem zur Kündigung berechtigenden Ereignis festgelegt wird.

Die Emittentin wird den Kündigungsbetrag innerhalb von vier Bankgeschäftstagen nach dem Tag der Bekanntmachung gemäß § 12 in Abschnitt B der Wertpapierbedingungen (Allgemeine Bedingungen) an die CBF oder ihre Nachfolgerin zur Weiterleitung an die Wertpapierinhaber überweisen. Die Emittentin wird den Kündigungsbetrag gemäß § 8 in Abschnitt B der Wertpapierbedingungen (Allgemeine Bedingungen) zahlen.

[(4)][(5)] "**Anpassungsereignis**" in Bezug auf die Aktie ist:

- (i) ein De-Listing, das im Sinne dieser Wertpapierbedingungen vorliegt, wenn die Referenzstelle ankündigt, dass gemäß den anwendbaren Regularien der Referenzstelle die Aktie bei der Referenzstelle nicht mehr gelistet, gehandelt oder öffentlich quotiert wird oder werden wird (sofern kein Fusionsereignis oder Tender Offer vorliegt) und die Aktie nicht unverzüglich an einer anderen Börse oder einem Handelssystem gelistet, gehandelt oder öffentlich quotiert

wird, die bzw. das in derselben Jurisdiktion wie die ursprüngliche Referenzstelle befindlich ist (bzw. soweit die ursprüngliche Referenzstelle in der Europäischen Union befindlich ist, in einem Mitgliedsstaat der Europäischen Union);

- (ii) eine Verstaatlichung, die im Sinne dieser Wertpapierbedingungen vorliegt, wenn sämtliche Aktien oder Vermögensgegenstände der Gesellschaft verstaatlicht, enteignet oder in vergleichbarer Weise auf eine Regierungsstelle, Behörde oder sonstige staatliche Stelle übertragen werden;
- (iii) die Zahlungsunfähigkeit, die im Sinne dieser Wertpapierbedingungen vorliegt, wenn aufgrund eines die Gesellschaft betreffenden freiwilligen oder unfreiwilligen Liquidations-, Insolvenz- oder vergleichbaren Verfahrens (a) sämtliche Aktien der Gesellschaft auf einen Treuhänder, Insolvenzverwalter oder eine vergleichbare Person übertragen werden und/oder (b) den Aktionären der Gesellschaft gesetzlich die Übertragung der Aktien verboten wird;
- (iv) ein Übernahmeangebot, das im Sinne dieser Wertpapierbedingungen vorliegt, wenn ein Angebot der Übernahme, des Erwerbs, des Austausches oder ein sonstiges Angebot vorliegt, das dazu führt oder führen würde, dass eine Person im Wege der Umwandlung oder anderweitig mehr als 10 % und weniger als 100 % der Aktien der Gesellschaft erwirbt oder erhält bzw. erwerben oder erhalten würde oder ein entsprechendes Recht erwirbt oder erwerben würde. Das Vorliegen eines Übernahmeangebotes wird von der Berechnungsstelle nach billigem Ermessen (§ 317 BGB) aufgrund von Notifizierungen staatlicher oder anderer relevanter Stellen oder aufgrund anderer von der Berechnungsstelle für relevant erachteter Informationen bestimmt;
- (v) der wirksame Vollzug eines Übernahmeangebots, d.h. die Bekanntgabe des unwiderruflichen Zustandekommens eines Übernahmeangebots durch die übernehmende Person;
- (vi) ein "**Fusionsereignis**", das wiederum vorliegt, wenn in Bezug auf die Aktie:
 - a. eine Umwandlung von Aktiengattungen oder eine Inhaltsänderung der Aktie vorliegt, die dazu führt, dass eine Übertragung aller Aktien der Gesellschaft auf eine bestimmte Person erfolgt oder eine unwiderrufliche Verpflichtung hierzu besteht;
 - b. eine Zusammenlegung, Verschmelzung oder Fusion der Gesellschaft mit einem anderen Unternehmen vorliegt (es sei denn, die Gesellschaft ist das fortbestehende Unternehmen und die Verschmelzung führt nicht zu einer Umwandlung von Aktiengattungen oder Inhaltsänderung der Aktien);
 - c. ein sonstiges Übernahmeangebot vorliegt, das im Sinne dieser Wertpapierbedingungen vorliegt, wenn ein Angebot der Übernahme, des Erwerbs, des Austausches oder ein sonstiges Angebot einer Person vorliegt, 100 % der Aktien der Gesellschaft zu erwerben oder zu erhalten, das dazu führt, dass eine Übertragung aller Aktien der Gesellschaft (mit Ausnahme der Aktien, die bereits von dieser Person gehalten oder kontrolliert werden) auf diese Person erfolgt oder eine unwiderrufliche Verpflichtung hierzu besteht;
 - d. eine Zusammenlegung, Verschmelzung oder Fusion der Gesellschaft oder einer ihrer Tochtergesellschaften mit einem anderen Unternehmen vorliegt und das fortbestehende Unternehmen die Gesellschaft ist und dies nicht zu einer Umwandlung von Aktiengattungen oder einer Inhaltsänderung der Aktie, sondern dazu führt, dass die Aktien der Gesellschaft vor diesem Ereignis (mit Ausnahme

der Aktien, die von dem anderen Unternehmen gehalten oder kontrolliert werden) weniger als 50 % der Aktien der Gesellschaft unmittelbar nach dem Stattfinden des Ereignisses darstellen.

- (vii) Auf andere als die vorstehend bezeichneten Ereignisse, die nach Auffassung der Emittentin und der Berechnungsstelle nach billigem Ermessen in ihren wirtschaftlichen Auswirkungen diesen Ereignissen vergleichbar sind und die Einfluss auf den rechnerischen Wert der Aktien haben können, sind die beschriebenen Regeln entsprechend anzuwenden.

[Für den Fall eines sonstigen Dividendenpapiers (z.B. Genussschein) als Basiswert ist folgende Regelung anwendbar:

- (viii) Auf andere als die vorstehend genannten Basiswerte, wie sonstige Dividendenpapiere (z.B. Genussscheine), sind die Bestimmungen in den Absätzen (1) bis [(4)][(5)] mit Bezug auf die sonstigen Dividendenpapiere und die herausgebende Gesellschaft entsprechend anzuwenden.]

[In allen Fällen ist die folgende Regelung anwendbar:

- ([•]) Berechnungen, Entscheidungen und Feststellungen nach den vorstehenden Absätzen werden durch die Berechnungsstelle (§ 11 in Abschnitt B der Wertpapierbedingungen (Allgemeine Bedingungen)) für die Emittentin vorgenommen und sind für alle Beteiligten bindend, sofern nicht ein offensichtlicher Fehler vorliegt. Sämtliche Anpassungen sowie der Zeitpunkt ihres Inkrafttretens werden unverzüglich nach § 12 in Abschnitt B der Wertpapierbedingungen (Allgemeine Bedingungen) bekannt gemacht.]

[Für den Fall eines Metalls als Basiswert bzw. Korbbestandteil ist folgende Regelung anwendbar:

§ 5 [●]

Anpassungen, außerordentliche Kündigung

- (1) Wird der Kurs für das als [Basiswert][Korbbestandteil] verwendete Metall nicht mehr von der Referenzstelle, sondern von einer anderen Person, Gesellschaft oder Institution, die die Berechnungsstelle für geeignet hält, (jeweils "**Nachfolge-Referenzstelle**") [berechnet und] veröffentlicht, so wird der maßgebliche Kurs gegebenenfalls auf der Grundlage des von der Nachfolge-Referenzstelle [berechneten und] veröffentlichten Kurses bestimmt. Jede in diesen Wertpapierbedingungen enthaltene Bezugnahme auf die Referenzstelle gilt, sofern es der Zusammenhang erlaubt, als Bezugnahme auf die Nachfolge-Referenzstelle. Eine Nachfolge-Referenzstelle wird unverzüglich gemäß § 12 in Abschnitt B der Wertpapierbedingungen (Allgemeine Bedingungen) bekannt gemacht.
- (2) Wenn
 - (a) die Notierung des Metalls dauerhaft oder vorübergehend aufgehoben wird,
 - (b) die Formel und Art und Weise der bisherigen Berechnung oder die Zusammenstellung bzw. Maßeinheit des Metalls durch die [Referenzstelle] [bzw. [●]] so geändert wird, dass das Metall nach Feststellung der Berechnungsstelle nicht mehr mit dem bisherigen Metall vergleichbar ist,
 - (c) das Metall von der [Referenzstelle] [bzw. [●]] durch einen Wert ersetzt wird, der nach Feststellung der Berechnungsstelle im Hinblick auf Berechnungsmethode oder Zusammenstellung nicht mehr mit dem bisherigen Metall vergleichbar ist,
 - (d) die [Referenzstelle] [bzw. [●]] nach Feststellung der Berechnungsstelle nicht in der Lage ist, die Berechnung des Metalls vorzunehmen, ausgenommen aus Gründen, die zugleich eine Marktstörung gemäß § 6 darstellen, oder
 - (e) andere als die vorstehend bezeichneten Ereignisse eintreten, die nach Auffassung der Emittentin und der Berechnungsstelle nach billigem Ermessen in ihren wirtschaftlichen Auswirkungen diesen Ereignissen vergleichbar sind und die Einfluss auf den rechnerischen Wert des Basiswerts haben können,

(jeweils ein "**Anpassungsereignis**") ist die Emittentin, sofern die Wertpapiere nicht nach Absatz (3) gekündigt wurden, berechtigt, das Metall durch ein Nachfolge-Metall zu ersetzen ("**Nachfolge-Metall**") und die Wertpapierbedingungen entsprechend anzupassen. Die Berechnungsstelle wird eine Nachfolge-Referenzstelle und einen Nachfolge-Kurs bestimmen, letzteren gegebenenfalls multipliziert mit einem Bereinigungsfaktor, um die Wertpapierbedingungen in einer Weise anzupassen, dass die Wertpapierinhaber wirtschaftlich soweit wie möglich so gestellt werden, wie sie vor Durchführung der Maßnahme nach diesem Absatz (2) standen (hierbei handelt die Berechnungsstelle nach billigem Ermessen (§ 317 BGB)). Jede in diesen Wertpapierbedingungen enthaltene Bezugnahme auf das Metall gilt, sofern es der Zusammenhang erlaubt, als Bezugnahme auf das Nachfolge-Metall, ein Gleiches gilt für die zugehörige Referenzstelle, weitere Angaben über das Nachfolge-Metall und den Kurs. Ein Nachfolge-Metall (samt Nachfolge-Referenzstelle und Nachfolge-Kurs und gegebenenfalls anwendbarem Bereinigungsfaktor) sowie der Zeitpunkt seiner erstmaligen Anwendung wird unverzüglich gemäß § 12 in Abschnitt B der Wertpapierbedingungen (Allgemeine Bedingungen) bekannt gemacht.

- (3) Die Emittentin ist berechtigt, aber nicht verpflichtet, die Wertpapiere im Falle eines Anpassungsereignisses außerordentlich durch Bekanntmachung gemäß § 12 in Abschnitt B der Wertpapierbedingungen (Allgemeine Bedingungen) zu kündigen. Im Falle einer Kündigung zahlt die Emittentin anstatt der unter den Wertpapieren ansonsten zu leistenden Zahlungen an jeden Wertpapierinhaber einen Betrag je Wertpapier ("**Kündigungsbetrag**"), der von der Berechnungsstelle nach billigem Ermessen (§ 317 BGB) als angemessener Marktpreis des Wertpapiers unmittelbar vor dem zur Kündigung berechtigenden Ereignis festgelegt wird.

Die Emittentin wird den Kündigungsbetrag innerhalb von vier Bankgeschäftstagen nach dem Tag der Bekanntmachung gemäß § 12 in Abschnitt B der Wertpapierbedingungen (Allgemeine Bedingungen) an die CBF oder ihre Nachfolgerin zur Weiterleitung an die Wertpapierinhaber überweisen. Die Emittentin wird den Kündigungsbetrag gemäß § 8 in Abschnitt B der Wertpapierbedingungen (Allgemeine Bedingungen) zahlen.

- (4) Berechnungen, Entscheidungen und Feststellungen nach den vorstehenden Absätzen werden durch die Berechnungsstelle (§ 11 in Abschnitt B der Wertpapierbedingungen (Allgemeine Bedingungen)) für die Emittentin vorgenommen und sind für alle Beteiligten bindend, sofern nicht ein offensichtlicher Fehler vorliegt. Sämtliche Anpassungen sowie der Zeitpunkt ihres Inkrafttretens werden unverzüglich nach § 12 in Abschnitt B der Wertpapierbedingungen (Allgemeine Bedingungen) bekannt gemacht.]

[Für den Fall eines Terminkontraktes als Basiswert bzw. Korbbestandteil ist folgende Regelung anwendbar:

§ 5 [•]

Anpassungen, außerordentliche Kündigung

- (1) Wird der Kurs für den als [Basiswert][Korbbestandteil] verwendeten Terminkontrakt nicht mehr von der Referenzstelle, sondern von einer anderen Person, Gesellschaft oder Institution, die die Berechnungsstelle für geeignet hält ("**Nachfolge-Referenzstelle**") berechnet und veröffentlicht, so wird der maßgebliche Kurs gegebenenfalls auf der Grundlage des von der Nachfolge-Referenzstelle [berechneten und] veröffentlichten Kurses berechnet. Jede in diesen Wertpapierbedingungen enthaltene Bezugnahme auf die Referenzstelle gilt, sofern es der Zusammenhang erlaubt, als Bezugnahme auf die Nachfolge-Referenzstelle. Eine Nachfolge-Referenzstelle im Hinblick auf den Terminkontrakt wird unverzüglich gemäß § 12 in Abschnitt B der Wertpapierbedingungen (Allgemeine Bedingungen) bekannt gemacht.
- (2) Wenn:
- (a) die Notierung des Terminkontraktes bzw. der Handel in dem Terminkontrakt ersatzlos aufgehoben wird,
 - (b) die Formel und Art und Weise der bisherigen Berechnung bzw. wenn die Handelsbedingungen oder Kontraktsspezifikationen des Terminkontraktes durch die [Referenzstelle] [bzw. [•]] so geändert werden, dass der Terminkontrakt nach Feststellung der Berechnungsstelle nicht mehr mit dem bisherigen Terminkontrakt vergleichbar ist,
 - (c) der Terminkontrakt von der [Referenzstelle] [bzw. [•]] durch einen Wert ersetzt wird, der nach Feststellung der Berechnungsstelle im Hinblick auf Berechnungsmethode, Handelsbedingungen oder Kontraktsspezifikationen nicht mehr mit dem bisherigen Terminkontrakt vergleichbar ist,

- (d) die [Referenzstelle] [bzw. [•]] nicht in der Lage ist, die Berechnung des Terminkontraktes vorzunehmen, ausgenommen aus Gründen, die zugleich eine Marktstörung gemäß § 6 darstellen,
- (e) zum Zeitpunkt eines Roll Over, bei dem der Terminkontrakt durch einen anderen Terminkontrakt ersetzt wird, (sofern ein solcher während der Laufzeit der Wertpapiere vorgesehen ist) nach Auffassung der Berechnungsstelle kein Terminkontrakt existiert, der im Hinblick auf seine maßgeblichen Kontraktspezifikationen mit dem zu ersetzenden Terminkontrakt übereinstimmt, dessen Verfalltermin jedoch später in der Zukunft liegt, oder
- (f) andere als die vorstehend bezeichneten Ereignisse eintreten, die nach Auffassung der Emittentin und der Berechnungsstelle nach billigem Ermessen in ihren wirtschaftlichen Auswirkungen diesen Ereignissen vergleichbar sind und die Einfluss auf den rechnerischen Wert des Basiswerts haben können,

wird die Emittentin, sofern die Wertpapiere nicht nach Absatz (3) gekündigt wurden, den betreffenden Terminkontrakt durch einen Nachfolge-Terminkontrakt, der nach Auffassung der Berechnungsstelle ähnliche Kontraktspezifikationen wie der betreffende Terminkontrakt aufweist, ersetzen ("**Nachfolge-Terminkontrakt**") und bzw. oder die Wertpapierbedingungen in einer Weise anpassen, dass die Wertpapierinhaber wirtschaftlich soweit wie möglich so gestellt werden, wie sie vor Durchführung der Maßnahme nach diesem Absatz (2) standen. Jede in diesen Wertpapierbedingungen enthaltene Bezugnahme auf den Terminkontrakt gilt im Fall der Ersetzung des betreffenden Terminkontraktes, sofern es der Zusammenhang erlaubt, als Bezugnahme auf den Nachfolge-Terminkontrakt. Eine vorgenommene Ersetzung bzw. Anpassung wird unverzüglich gemäß § 12 in Abschnitt B der Wertpapierbedingungen (Allgemeine Bedingungen) bekannt gemacht.

- (3) Die Emittentin ist berechtigt, aber nicht verpflichtet, die Wertpapiere in den in Absatz (2) genannten Fällen außerordentlich durch Bekanntmachung gemäß § 12 in Abschnitt B der Wertpapierbedingungen (Allgemeine Bedingungen) zu kündigen. Im Falle einer Kündigung zahlt die Emittentin anstatt der unter den Wertpapieren ansonsten zu leistenden Zahlungen an jeden Wertpapierinhaber einen Betrag je Wertpapier ("**Kündigungsbetrag**"), der von der Berechnungsstelle nach billigem Ermessen (§ 317 BGB) als angemessener Marktpreis des Wertpapiers unmittelbar vor dem zur Kündigung berechtigenden Ereignis festgelegt wird.

Die Emittentin wird den Kündigungsbetrag innerhalb von vier Bankgeschäftstagen nach dem Tag der Bekanntmachung gemäß § 12 in Abschnitt B der Wertpapierbedingungen (Allgemeine Bedingungen) an die CBF oder ihre Nachfolgerin zur Weiterleitung an die Wertpapierinhaber überweisen. Die Emittentin wird den Kündigungsbetrag gemäß § 8 in Abschnitt B der Wertpapierbedingungen (Allgemeine Bedingungen) zahlen.

- (4) Berechnungen, Entscheidungen und Feststellungen nach den vorstehenden Absätzen werden durch die Berechnungsstelle (§ 11 in Abschnitt B der Wertpapierbedingungen (Allgemeine Bedingungen)) für die Emittentin vorgenommen und sind für alle Beteiligten bindend, sofern nicht ein offensichtlicher Fehler vorliegt. Sämtliche Anpassungen sowie der Zeitpunkt ihres Inkrafttretens werden unverzüglich nach § 12 in Abschnitt B der Wertpapierbedingungen (Allgemeine Bedingungen) bekannt gemacht.]

[Für den Fall eines Rohstoffes als Basiswert bzw. Korbbestandteil, ist folgende Regelung anwendbar:

§ 5 [•]

Anpassungen, außerordentliche Kündigung

- (1) Wird der Kurs für den als [Basiswert][Korbbestandteil] verwendeten Rohstoff nicht mehr von der Referenzstelle, sondern von einer anderen Person, Gesellschaft oder Institution, die die Berechnungsstelle für geeignet hält ("**Nachfolge-Referenzstelle**") berechnet und veröffentlicht, so wird der maßgebliche Kurs gegebenenfalls auf der Grundlage des von der Nachfolge-Referenzstelle berechneten und veröffentlichten Kurses berechnet. Jede in diesen Wertpapierbedingungen enthaltene Bezugnahme auf die Referenzstelle gilt, sofern es der Zusammenhang erlaubt, als Bezugnahme auf die Nachfolge-Referenzstelle. Eine Nachfolge-Referenzstelle im Hinblick auf den Basiswert wird unverzüglich gemäß § 12 in Abschnitt B der Wertpapierbedingungen (Allgemeine Bedingungen) bekannt gemacht.
- (2) Wenn:
 - (a) die Notierung des Rohstoffes bzw. der Handel in dem Rohstoff dauerhaft oder vorübergehend aufgehoben wird,
 - (b) die Formel und Art und Weise der bisherigen Berechnung oder die Zusammenstellung bzw. Maßeinheit des Rohstoffes durch die [Referenzstelle] [bzw. [•]] so geändert wird, dass der Rohstoff nach Feststellung der Berechnungsstelle nicht mehr mit dem bisherigen Rohstoff vergleichbar ist,
 - (c) der Rohstoff von der [Referenzstelle] [bzw. [•]] durch einen Wert ersetzt wird, der nach Feststellung der Berechnungsstelle im Hinblick auf Berechnungsmethode oder Zusammenstellung nicht mehr mit dem bisherigen Rohstoff vergleichbar ist,
 - (d) die [Referenzstelle] [bzw. [•]] nach Feststellung der Berechnungsstelle nicht in der Lage ist, die Berechnung des Rohstoffes vorzunehmen, ausgenommen aus Gründen, die zugleich eine Marktstörung gemäß § 6 darstellen, oder
 - (e) andere als die vorstehend bezeichneten Ereignisse eintreten, die nach Auffassung der Emittentin und der Berechnungsstelle nach billigem Ermessen in ihren wirtschaftlichen Auswirkungen diesen Ereignissen vergleichbar sind und die Einfluss auf den rechnerischen Wert des Basiswerts haben können,(jeweils ein "**Anpassungsereignis**") ist die Emittentin, sofern die Wertpapiere nicht nach Absatz (3) gekündigt wurden, berechtigt, den Rohstoff durch einen Nachfolge-Rohstoff zu ersetzen (der "**Nachfolge-Rohstoff**") und die Wertpapierbedingungen entsprechend anzupassen. Die Berechnungsstelle wird einen Nachfolge-Markt und einen Nachfolge-Kurs bestimmen, letzteren gegebenenfalls multipliziert mit einem Bereinigungsfaktor, um die Wertpapierbedingungen in einer Weise anzupassen, dass die Wertpapierinhaber wirtschaftlich soweit wie möglich so gestellt werden, wie sie vor Durchführung der Maßnahme nach diesem Absatz (2) standen (hierbei handelt die Berechnungsstelle nach billigem Ermessen (§ 317 BGB)). Jede in diesen Wertpapierbedingungen enthaltene Bezugnahme auf den Basiswert gilt im Fall der Ersetzung des betreffenden Rohstoffes, sofern es der Zusammenhang erlaubt, als Bezugnahme auf den Nachfolge-Rohstoff. Eine vorgenommene Ersetzung bzw. Anpassung sowie der Zeitpunkt ihrer erstmaligen Anwendung wird unverzüglich gemäß § 12 in Abschnitt B der Wertpapierbedingungen (Allgemeine Bedingungen) bekannt gemacht.
- (3) Die Emittentin ist berechtigt, aber nicht verpflichtet, die Wertpapiere im Falle eines Anpassungsereignisses außerordentlich durch Bekanntmachung gemäß § 12 in Abschnitt B

der Wertpapierbedingungen (Allgemeine Bedingungen) zu kündigen. Im Falle einer Kündigung zahlt die Emittentin anstatt der unter den Wertpapieren ansonsten zu leistenden Zahlungen an jeden Wertpapierinhaber einen Betrag je Wertpapier ("**Kündigungsbetrag**"), der von der Berechnungsstelle nach billigem Ermessen (§ 317 BGB) als angemessener Marktpreis des Wertpapiers unmittelbar vor dem zur Kündigung berechtigenden Ereignis festgelegt wird.

Die Emittentin wird den Kündigungsbetrag innerhalb von vier Bankgeschäftstagen nach dem Tag der Bekanntmachung gemäß § 12 in Abschnitt B der Wertpapierbedingungen (Allgemeine Bedingungen) an die CBF oder ihre Nachfolgerin zur Weiterleitung an die Wertpapierinhaber überweisen. Die Emittentin wird den Kündigungsbetrag gemäß § 8 in Abschnitt B der Wertpapierbedingungen (Allgemeine Bedingungen) zahlen.

- (4) Berechnungen, Entscheidungen und Feststellungen nach den vorstehenden Absätzen werden durch die Berechnungsstelle (§ 11 in Abschnitt B der Wertpapierbedingungen (Allgemeine Bedingungen)) für die Emittentin vorgenommen und sind für alle Beteiligten bindend, sofern nicht ein offensichtlicher Fehler vorliegt. Sämtliche Anpassungen sowie der Zeitpunkt ihres Inkrafttretens werden unverzüglich nach § 12 in Abschnitt B der Wertpapierbedingungen (Allgemeine Bedingungen) bekannt gemacht.]

Für den Fall eines Währungswechselkurses als Basiswert bzw. Korbbestandteil, ist folgende Regelung anwendbar:

§ 5 [•]

Anpassungen, außerordentliche Kündigung

- (1) Wird (a) eine im Zusammenhang mit einem Währungswechselkurs verwendete Währung in ihrer Funktion als gesetzliches Zahlungsmittel des jeweils betroffenen Landes durch eine andere Währung oder eine neue Währung ersetzt oder wird eine im Zusammenhang mit einem Währungswechselkurs verwendete Währung mit einer anderen Währung verschmolzen (jeweils als "**Nachfolge-Währung**" bezeichnet) oder (b) die Feststellung bzw. Notierung der jeweiligen Währung ersatzlos aufgehoben (jeweils ein "**Anpassungsereignis**"), wird die Berechnungsstelle, sofern die Wertpapiere nicht nach Absatz (2) gekündigt wurden, gegebenenfalls die Nachfolge-Währung anstelle der bisherigen im Zusammenhang mit einem Währungswechselkurs verwendeten Währung einsetzen und die Emittentin wird die Wertpapierbedingungen in einer Weise anpassen, dass die Wertpapierinhaber wirtschaftlich soweit wie möglich so gestellt werden, wie sie vor Durchführung der Maßnahme nach diesem Absatz (1) standen. Die Berechnungsstelle wird dabei den neuen jeweils maßgeblichen Währungswechselkurs auf der Grundlage derjenigen Anzahl von Einheiten der Nachfolge-Währung ermitteln, die sich aus der Umrechnung der Anzahl von Einheiten, die für die Bestimmung des ursprünglichen Währungswechselkurses herangezogen wurden, in die jeweilige Nachfolge-Währung ergibt. Die Emittentin wird eine Ersetzung der betroffenen Währung, den relevanten Währungswechselkurs, den Zeitpunkt ihrer erstmaligen Anwendung und gegebenenfalls seine Veröffentlichung durch dritte Stellen (jeweils eine "**Nachfolge-Referenzstelle**") unverzüglich gemäß § 12 in Abschnitt B der Wertpapierbedingungen (Allgemeine Bedingungen) bekannt machen.

Jede in diesen Wertpapierbedingungen enthaltene Bezugnahme auf eine im Zusammenhang mit einem Währungswechselkurs verwendete Währung bzw. gegebenenfalls auf die [jeweilige] Referenzstelle gilt, sofern es der Zusammenhang erlaubt, als Bezugnahme auf die [jeweilige] Nachfolge-Währung bzw. die [jeweilige] Nachfolge-Referenzstelle.

- (2) Die Emittentin ist berechtigt, aber nicht verpflichtet, die Wertpapiere im Falle eines Anpassungsereignisses außerordentlich durch Bekanntmachung gemäß § 12 in Abschnitt B der Wertpapierbedingungen (Allgemeine Bedingungen) zu kündigen. Im Falle einer Kündigung zahlt die Emittentin anstatt der unter den Wertpapieren ansonsten zu leistenden Zahlungen an jeden Wertpapierinhaber einen Betrag je Wertpapier ("**Kündigungsbetrag**"), der von der Berechnungsstelle nach billigem Ermessen (§ 317 BGB) als angemessener Marktpreis des Wertpapiers unmittelbar vor dem zur Kündigung berechtigenden Ereignis festgelegt wird.

Die Emittentin wird den Kündigungsbetrag innerhalb von vier Bankgeschäftstagen nach dem Tag der Bekanntmachung gemäß § 12 in Abschnitt B der Wertpapierbedingungen (Allgemeine Bedingungen) an die CBF oder ihre Nachfolgerin zur Weiterleitung an die Wertpapierinhaber überweisen. Die Emittentin wird den Kündigungsbetrag gemäß § 8 in Abschnitt B der Wertpapierbedingungen (Allgemeine Bedingungen) zahlen.

- (3) Berechnungen, Entscheidungen und Feststellungen nach den vorstehenden Absätzen werden durch die Berechnungsstelle (§ 11 in Abschnitt B der Wertpapierbedingungen (Allgemeine Bedingungen)) für die Emittentin vorgenommen und sind für alle Beteiligten bindend, sofern nicht ein offensichtlicher Fehler vorliegt. Sämtliche Anpassungen sowie der Zeitpunkt ihres Inkrafttretens werden unverzüglich nach § 12 in Abschnitt B der Wertpapierbedingungen (Allgemeine Bedingungen) bekannt gemacht.]

[Für den Fall eines nicht börsennotierten Fondsanteils als Basiswert bzw. Korbbestandteil, ist folgende Regelung anwendbar:

§ 5 [•]

Anpassungen, außerordentliche Kündigung

- (1) Falls in Bezug auf den als [Basiswert][Korbbestandteil] verwendeten nicht börsennotierten Fondsanteil ein Außergewöhnliches Fondereignis nach Absatz (2) eintritt, kann [die Emittentin nach billigem Ermessen (§ 315 BGB)] [die Berechnungsstelle nach billigem Ermessen (§ 317 BGB)], sofern die Wertpapiere nicht nach Absatz (3) gekündigt wurden, den [betreffenden] Fondsanteil durch einen Nachfolge-Fondsanteil, der nach Auffassung der Berechnungsstelle ähnliche Spezifikationen wie der [betreffende] Fondsanteil (insbesondere in Bezug auf Gebühren, Liquidität und Lock-up Zeiträume) aufweist, ersetzen (der "**Nachfolge-Fondsanteil**") und entsprechend Fonds, Administrator, Verwahrstelle, Fondsdokumentation[, Referenzstelle] und Nachfolge-Kurs bestimmen, letzteren gegebenenfalls multipliziert mit einem Bereinigungsfaktor, und bzw. oder die Wertpapierbedingungen in einer Weise anpassen, dass die Wertpapierinhaber wirtschaftlich soweit wie möglich so gestellt werden, wie sie vor Durchführung der Maßnahme nach diesem Absatz (1) standen und berücksichtigt die Auswirkungen, die ein Nachfolge-Fondsanteil auf mögliche Geschäfte des Hypothetischen Investors haben kann. Jede in diesen Wertpapierbedingungen enthaltene Bezugnahme auf den Fondsanteil gilt, sofern es der Zusammenhang erlaubt, als Bezugnahme auf den [jeweiligen] Nachfolge-Fondsanteil; ein Gleiches gilt für den zugehörigen Nachfolge-Fonds, den Nachfolge-Administrator, die Nachfolge-Verwahrstelle, die Nachfolge-Fondsdokumentation und den Nachfolge-Kurs. Ein Nachfolge-Fondsanteil (samt Nachfolge-Fonds, Nachfolge-Administrator, Nachfolge-Verwahrstelle, Nachfolge-Fondsdokumentation und Nachfolge-Kurs und gegebenenfalls anwendbarem Bereinigungsfaktor) sowie der Zeitpunkt seiner erstmaligen Anwendung wird unverzüglich gemäß § 12 in Abschnitt B der Wertpapierbedingungen (Allgemeine Bedingungen) bekannt gemacht.

- (2) Ein "**Außergewöhnliches Fondereignis**" in Bezug auf den [jeweiligen] Fondsanteil bzw. den [jeweiligen] Fonds bezeichnet folgendes Ereignis bzw. folgenden Umstand:
- (a) Die Fusion, die Auflösung, die Insolvenz, die Liquidation oder jede andere Einstellung der Geschäftsaktivität (i) des [jeweiligen] Fonds, oder (ii) der [jeweiligen] Verwahrstelle, des [jeweiligen] Administrators, des [jeweiligen] Managers [bzw. Sub-Managers] oder jedes anderen Vertreters bzw. jeder anderen Person, die eine solche Aufgabe (wie auch immer diese Aufgabe in der Fondsdokumentation des [jeweiligen] Fonds beschrieben ist) wahrnimmt, es sei denn, eine der unter (ii) genannten Stellen bzw. Personen ist durch einen aus Sicht der Berechnungsstelle angemessenen Nachfolger ersetzt worden.
 - (b) Das Einleiten jeglicher gerichtlicher, verwaltungsrechtlicher oder anderer ziviler oder strafrechtlicher Verfahren gegen den [jeweiligen] Fonds, den Manager bzw. Schlüsselpersonal des Managers des [jeweiligen] Fonds, soweit diese Verfahren (nach Ansicht der Berechnungsstelle) nachteilige Auswirkungen auf die Rechtsposition des Hypothetischen Investors im Zusammenhang mit seinen Absicherungsgeschäften haben können.
 - (c) Der [jeweilige] Administrator, die [jeweilige] Verwahrstelle, der [jeweilige] Manager [bzw. Sub-Manager] oder jeder andere Vertreter bzw. jede andere Person, die eine Funktion in Bezug auf den [jeweiligen] Fonds wahrnimmt, beendet diese Funktion in Bezug auf den [jeweiligen] Fonds und wird nicht unverzüglich durch einen aus Sicht der Berechnungsstelle angemessenen Nachfolger ersetzt.
 - (d) Die in der [jeweiligen] Fondsdokumentation beschriebenen Anlageziele, Anlagebeschränkungen oder Anlageverfahren des [jeweiligen] Fonds werden nach den Vorgaben der [jeweiligen] Fondsdokumentation, wie sie zum Ausgabetag der Wertpapiere gelten, abgeändert. Dies gilt nicht bei bloßen förmlichen, geringfügigen oder rein formalen Änderungen.
 - (e) Die Veränderung des [jeweiligen] Fonds (insbesondere einschließlich von Änderungen der [jeweiligen] Fondsdokumentation oder der Satzung oder anderer grundlegender Dokumente des [jeweiligen] Fonds) oder der Berechnungsmethode für den Nettoinventarwert pro Fondsanteil oder der Eintritt eines Ereignisses oder einer Veränderung, das bzw. die nachteilige Auswirkungen auf die Stellung des Hypothetischen Investors hat.
 - (f) Der Administrator oder eine andere Stelle, die diese Funktion (wie auch immer diese Aufgabe in der Fondsdokumentation des [jeweiligen] Fonds beschrieben ist) wahrnimmt, oder ein von dem [jeweiligen] Fonds zu diesem Zweck bestellter Vertreter, versäumt es, aus welchem Grund auch immer (ausgenommen sind lediglich technische oder betriebsbedingte Gründe), innerhalb von fünf aufeinanderfolgenden [Handelstagen] [●] nach dem Tag, für den die entsprechende Veröffentlichung vorgesehen ist, den Nettoinventarwert pro Fondsanteil zu bestimmen und zu veröffentlichen.
 - (g) Eine wesentliche Abweichung von den in der Fondsdokumentation des [jeweiligen] Fonds beschriebenen Anlagezielen, Anlagebeschränkungen oder dem Anlageverfahren, wie auch immer bezeichnet (insbesondere einschließlich der Art oder Liquidität der Anlagen, in die der [jeweilige] Fonds investiert).

- (h) Jede wesentliche Betätigung in Bezug auf oder durch den [jeweiligen] Fonds, dessen Manager [bzw. Sub-Manager], die auf der Grundlage von gegenwärtigen oder zukünftigen Gesetzen, Regelungen, Urteilen, Anordnungen oder Verordnungen von staatlichen, verwaltenden, gesetzgebenden Behörden oder Gerichten teilweise oder vollständig unrechtmäßig, illegal oder sonst wie verboten ist oder sein wird; (ii) die Aufhebung einer wesentlichen Befugnis oder Genehmigung oder die Durchführung eines Prüfungsverfahrens (wegen eines mutmaßlichen Fehlverhaltens oder einer Rechtsverletzung oder auch ähnlichen Gründen) in Bezug auf den [jeweiligen] Fonds oder dessen Manager [bzw. Sub-Manager]; (iii) jeder sonstige Grund, der, wie von der Berechnungsstelle bestimmt, wahrscheinlich oder tatsächlich nachteilige Auswirkungen auf die Absicherungsgeschäfte der Berechnungsstelle unter diesen Wertpapieren hat; (iv) der [jeweilige] Fonds wird durch eine entsprechend befugte Stelle (nicht aber durch die [jeweiligen] Anteilseigner) aufgefordert, Anteile zurückzunehmen; und/oder (v) der Hypothetische Investor wird durch eine entsprechend befugte Stelle aufgefordert, einen Besitz an Fondsanteilen, der im Zusammenhang mit Absicherungsgeschäften der Berechnungsstelle unter diesen Wertpapieren bezüglich der Wertpapiere besteht, zu veräußern.
- (i) Die Nichtausführung, die Teilausführung von Zeichnungs- oder Rückzahlungsaufträgen des Hypothetischen Investors oder die teilweise oder vollständige Tilgung durch Sachleistungen statt durch Barmittel in Bezug auf die Fondsanteile des [jeweiligen] Fonds; (ii) der [jeweilige] Fonds setzt anderweitig vorübergehend die Übertragung seiner Anteile aus bzw. verweigert die Übertragung seiner Anteile, wie in der Fondsdokumentation beschrieben; (iii) der [jeweilige] Fonds setzt anderweitig vorübergehend die Rücknahme seiner Anteile aus bzw. verweigert die Rücknahme seiner Anteile, wie in der Fondsdokumentation beschrieben oder (iv) der [jeweilige] Fonds führt vollständig oder teilweise Beschränkungen, Gebühren oder Entgelte in Bezug auf die Rücknahme oder Zeichnung seiner Anteile durch den Hypothetischen Investor ein (ausgenommen sind solche Beschränkungen, Gebühren oder Entgelte, die bereits zum Ausgabetag der Wertpapiere bestanden.)
- (j) Der gesamte Nettoinventarwert sämtlicher Anteile des [jeweiligen] Fonds unterschreitet [●].
- (k) Die Änderung von Steuergesetzen oder entsprechenden Vorschriften bzw. die Änderung von deren Anwendung oder Auslegung, wenn diese Änderung tatsächlich oder mit hoher Wahrscheinlichkeit wesentliche nachteilige Auswirkungen auf die Stellung des Hypothetischen Investors hat (ein "**Besteuerungsereignis**"), und, wie nachstehend beschrieben, der Hypothetische Investor in einem Zeitraum von fünf lokalen Bankarbeitstagen, nachdem ihm das relevante Besteuerungsereignis bekannt wurde, zumutbare Anstrengungen unternommen hat, die negativen Auswirkungen des Besteuerungsereignisses zu mindern, indem er versucht hat, die Absicherungsgeschäfte auf ein verbundenes Unternehmen zu übertragen. Dies gilt unter der Voraussetzung, dass der Hypothetische Investor unter keinen Umständen verpflichtet ist, Schritte einzuleiten, die zu Kosten oder Verlusten jeglicher Art führen. Der Zeitraum von fünf lokalen Bankarbeitstagen gilt an dem Datum als erfüllt, an dem feststeht oder ersichtlich wird, dass es keinerlei Mittel zur Abschwächung der Folgen des Besteuerungsereignisses gibt.

- (l) Nach dem Ausgabetag der Wertpapiere tritt als Ergebnis der Einführung oder Änderung eines Gesetzes, einer Verordnung, Anordnung, oder Mitteilung oder sonstigen Reglementierung, wie auch immer bezeichnet, oder der Verabschiedung einer Richtlinie oder der Verkündung eines Gesetzes, einer Verordnung, Anordnung, oder Mitteilung oder sonstigen Reglementierung, wie auch immer bezeichnet, oder der Änderung der Auslegung der vorgenannten Vorschriften, sei es formal oder formlos, durch ein Gericht, ein Tribunal, eine Aufsichtsbehörde, vergleichbare Verwaltungsstellen, ein Sharia Board oder gerichtliche Stellen jedweder Rechtsordnung, oder als Ergebnis jedes anderen relevanten Ereignisses, sämtlich im Zusammenhang mit den Absicherungsgeschäften bezüglich der Wertpapiere, ein folgender Umstand (jeweils ein "**Maßgebliches Ereignis**") ein: (i) es würde für den Hypothetischen Investor unrechtmäßig oder unmöglich, Anteile am [jeweiligen] Fonds zu halten, zu erwerben oder zu veräußern oder es würde für den Hypothetischen Investor unrechtmäßig oder unmöglich, seinen Verpflichtungen hinsichtlich der Fondsanteile nachzukommen; (ii) die Kosten für das Halten, den Erwerb oder die Veräußerung von Fondsanteilen würden erheblich steigen; oder (iii) der Hypothetische Investor würde erhebliche Verluste erleiden, und, wie nachstehend beschrieben, der Hypothetische Investor hat in einem Zeitraum von fünf lokalen Bankarbeitstagen, nachdem ihm das relevante Maßgebliche Ereignis bekannt wurde, zumutbare Anstrengungen unternommen, die negativen Auswirkungen des Maßgeblichen Ereignisses zu mindern. Dies gilt unter der Voraussetzung, dass der Hypothetische Investor unter keinen Umständen verpflichtet ist, Schritte einzuleiten, die zu Kosten oder Verlusten jeglicher Art führen. Der Zeitraum von fünf lokalen Bankarbeitstagen gilt an dem Datum als erfüllt, an dem feststeht oder ersichtlich wird, dass es keinerlei Mittel zur Abschwächung der Folgen des Maßgeblichen Ereignisses gibt.
- (m) Die Denominierung des [jeweiligen] Fonds wird in Übereinstimmung mit den durch die Fondsdokumentation bestimmten Regeln geändert, so dass der Nettoinventarwert pro Fondsanteil nicht mehr in derselben Währung wie zum Ausgabetag der Wertpapiere bestimmt wird.
- (3) Die Emittentin ist berechtigt, aber nicht verpflichtet, die Wertpapiere im Falle eines Außergewöhnlichen Fondseignisses außerordentlich durch Bekanntmachung gemäß § 12 in Abschnitt B der Wertpapierbedingungen (Allgemeine Bedingungen) zu kündigen. Im Falle einer Kündigung zahlt die Emittentin anstatt der unter den Wertpapieren ansonsten zu leistenden Zahlungen an jeden Wertpapierinhaber einen Betrag je Wertpapier ("**Kündigungsbetrag**"), der von der Berechnungsstelle nach billigem Ermessen (§ 317 BGB) als angemessener Marktpreis des Wertpapiers unmittelbar vor dem zur Kündigung berechtigenden Ereignis festgelegt wird.

Die Emittentin wird den Kündigungsbetrag innerhalb von vier Bankgeschäftstagen nach dem Tag der Bekanntmachung gemäß § 12 in Abschnitt B der Wertpapierbedingungen (Allgemeine Bedingungen) an die CBF oder ihre Nachfolgerin zur Weiterleitung an die Wertpapierinhaber überweisen. Die Emittentin wird den Kündigungsbetrag gemäß § 8 in Abschnitt B der Wertpapierbedingungen (Allgemeine Bedingungen) zahlen.

- (4) Berechnungen, Entscheidungen und Feststellungen nach den vorstehenden Absätzen werden durch die Berechnungsstelle (§ 11 in Abschnitt B der Wertpapierbedingungen (Allgemeine Bedingungen)) für die Emittentin vorgenommen und sind für alle Beteiligten bindend, sofern nicht ein offensichtlicher Fehler vorliegt. Sämtliche Anpassungen sowie der Zeitpunkt ihres Inkrafttretens werden unverzüglich nach § 12 in Abschnitt B der Wertpapierbedingungen (Allgemeine Bedingungen) bekannt gemacht.]

[Für den Fall eines börsennotierten Fondsanteils als Basiswert bzw. Korbbestandteil, ist folgende Regelung anwendbar:

§ 5 [•]

Anpassungen, außerordentliche Kündigung

- (1) Falls in Bezug auf den als [Basiswert][Korbbestandteil] verwendeten börsennotierten Fondsanteil ein Außergewöhnliches Fondseignis nach Absatz (2) eintritt, kann [die Emittentin nach billigem Ermessen (§ 315 BGB)] [die Berechnungsstelle nach billigem Ermessen (§ 317 BGB)], sofern die Wertpapiere nicht nach Absatz (3) gekündigt wurden, den [betreffenden] Fondsanteil durch einen Nachfolge-Fondsanteil, der nach Auffassung der Berechnungsstelle ähnliche Spezifikationen wie der [betreffende] Fondsanteil (insbesondere in Bezug auf Gebühren, Liquidität und Lock-up Zeiträume) aufweist, ersetzen (der "**Nachfolge-Fondsanteil**") und entsprechend Fonds, Administrator, Verwahrstelle, Fondsdokumentation[, Referenzstelle] und Nachfolge-Kurs bestimmen, letzteren gegebenenfalls multipliziert mit einem Bereinigungsfaktor, und bzw. oder die Wertpapierbedingungen in einer Weise anpassen, dass die Wertpapierinhaber wirtschaftlich soweit wie möglich so gestellt werden, wie sie vor Durchführung der Maßnahme nach diesem Absatz (1) standen und berücksichtigt die Auswirkungen, die ein Nachfolge-Fondsanteil auf mögliche Geschäfte des Hypothetischen Investors haben kann. Jede in diesen Wertpapierbedingungen enthaltene Bezugnahme auf den Fondsanteil gilt, sofern es der Zusammenhang erlaubt, als Bezugnahme auf den [jeweiligen] Nachfolge-Fondsanteil; ein Gleiches gilt für den zugehörigen Nachfolge-Fonds, den Nachfolge-Administrator, die Nachfolge-Verwahrstelle, die Nachfolge-Fondsdokumentation[, die Nachfolge-Börse] und den Nachfolge-Kurs. Ein Nachfolge-Fondsanteil (samt Nachfolge-Fonds, Nachfolge-Administrator, Nachfolge-Verwahrstelle, Nachfolge-Fondsdokumentation[, Nachfolge-Börse] und Nachfolge-Kurs und gegebenenfalls anwendbarem Bereinigungsfaktor) sowie der Zeitpunkt seiner erstmaligen Anwendung wird unverzüglich gemäß § 12 in Abschnitt B der Wertpapierbedingungen (Allgemeine Bedingungen) bekannt gemacht.
- (2) Ein "**Außergewöhnliches Fondseignis**" in Bezug auf den [jeweiligen] Fondsanteil bzw. den [jeweiligen] Fonds bezeichnet folgendes Ereignis bzw. folgenden Umstand:
- (a) Die Fusion, die Auflösung, die Insolvenz, die Liquidation oder jede andere Einstellung der Geschäftsaktivität (i) des [jeweiligen] Fonds, oder (ii) der [jeweiligen] Verwahrstelle, des [jeweiligen] Administrators, des [jeweiligen] Managers [bzw. Sub-Managers] oder jedes anderen Vertreters bzw. jeder anderen Person, die eine solche Aufgabe (wie auch immer diese Aufgabe in der Fondsdokumentation des [jeweiligen] Fonds beschrieben ist) wahrnimmt, es sei denn, eine der unter (ii) genannten Stellen bzw. Personen ist durch einen aus Sicht der Berechnungsstelle angemessenen Nachfolger ersetzt worden.

- (b) Das Einleiten jeglicher gerichtlicher, verwaltungsrechtlicher oder anderer ziviler oder strafrechtlicher Verfahren gegen den [jeweiligen] Fonds, den Manager bzw. Schlüsselpersonal des Managers des [jeweiligen] Fonds, soweit diese Verfahren (nach Ansicht der Berechnungsstelle) nachteilige Auswirkungen auf die Rechtsposition des Hypothetischen Investors im Zusammenhang mit seinen Absicherungsgeschäften haben können.
- (c) Der [jeweilige] Administrator, die [jeweilige] Verwahrstelle, der [jeweilige] Manager [bzw. Sub-Manager] oder jeder andere Vertreter bzw. jede andere Person, die eine Funktion in Bezug auf den [jeweiligen] Fonds wahrnimmt, beendet diese Funktion in Bezug auf den [jeweiligen] Fonds und wird nicht unverzüglich durch einen aus Sicht der Berechnungsstelle angemessenen Nachfolger ersetzt.
- (d) Die in der [jeweiligen] Fondsdokumentation beschriebenen Anlageziele, Anlagebeschränkungen oder Anlageverfahren des [jeweiligen] Fonds werden nach den Vorgaben der [jeweiligen] Fondsdokumentation, wie sie zum Ausgabetag der Wertpapiere gelten, abgeändert. Dies gilt nicht bei bloßen förmlichen, geringfügigen oder rein formalen Änderungen.
- (e) Die Veränderung des [jeweiligen] Fonds (insbesondere einschließlich von Änderungen der [jeweiligen] Fondsdokumentation oder der Satzung oder anderer grundlegender Dokumente des [jeweiligen] Fonds) oder der Berechnungsmethode für den Nettoinventarwert pro Fondsanteil oder der Eintritt eines Ereignisses oder einer Veränderung, das bzw. die nachteilige Auswirkungen auf die Stellung des Hypothetischen Investors hat.
- (f) Der Administrator oder eine andere Stelle, die diese Funktion (wie auch immer diese Aufgabe in der Fondsdokumentation des [jeweiligen] Fonds beschrieben ist) wahrnimmt, oder ein von dem [jeweiligen] Fonds zu diesem Zweck bestellter Vertreter, versäumt es, aus welchem Grund auch immer (ausgenommen sind lediglich technische oder betriebsbedingte Gründe), innerhalb von fünf aufeinanderfolgenden [Handelstagen] [●] nach dem Tag, für den die entsprechende Veröffentlichung vorgesehen ist, den Nettoinventarwert pro Fondsanteil zu bestimmen und zu veröffentlichen.
- (g) Eine wesentliche Abweichung von den in der Fondsdokumentation des [jeweiligen] Fonds beschriebenen Anlagezielen, Anlagebeschränkungen oder dem Anlageverfahren, wie auch immer bezeichnet (insbesondere einschließlich der Art oder Liquidität der Anlagen, in die der [jeweilige] Fonds investiert).
- (h) Jede wesentliche Betätigung in Bezug auf oder durch den [jeweiligen] Fonds, dessen Manager [bzw. Sub-Manager], die auf der Grundlage von gegenwärtigen oder zukünftigen Gesetzen, Regelungen, Urteilen, Anordnungen oder Verordnungen von staatlichen, verwaltenden, gesetzgebenden Behörden oder Gerichten teilweise oder vollständig unrechtmäßig, illegal oder sonst wie verboten ist oder sein wird; (ii) die Aufhebung einer wesentlichen Befugnis oder Genehmigung oder die Durchführung eines Prüfungsverfahrens (wegen eines mutmaßlichen Fehlverhaltens oder einer Rechtsverletzung oder auch ähnlichen Gründen) in Bezug auf den [jeweiligen] Fonds oder dessen Manager [bzw. Sub-Manager]; (iii) jeder sonstige Grund, der, wie von der Berechnungsstelle bestimmt, wahrscheinlich oder tatsächlich nachteilige Auswirkungen auf die Absicherungsgeschäfte der Berechnungsstelle unter diesen Wertpapieren hat;

- (iv) der [jeweilige] Fonds wird durch eine entsprechend befugte Stelle (nicht aber durch die [jeweiligen] Anteilseigner) aufgefordert, Anteile zurückzunehmen; und/oder (v) der Hypothetische Investor wird durch eine entsprechend befugte Stelle aufgefordert, einen Besitz an Fondsanteilen, der im Zusammenhang mit Absicherungsgeschäften der Berechnungsstelle unter diesen Wertpapieren bezüglich der Wertpapiere besteht, zu veräußern.
- (i) Die Nichtausführung, die Teilausführung von Zeichnungs- oder Rückzahlungsaufträgen des Hypothetischen Investors oder die teilweise oder vollständige Tilgung durch Sachleistungen statt durch Barmittel in Bezug auf die Fondsanteile des [jeweiligen] Fonds; (ii) der [jeweilige] Fonds setzt anderweitig vorübergehend die Übertragung seiner Anteile aus bzw. verweigert die Übertragung seiner Anteile, wie in der Fondsdokumentation beschrieben; (iii) der [jeweilige] Fonds setzt anderweitig vorübergehend die Rücknahme seiner Anteile aus bzw. verweigert die Rücknahme seiner Anteile, wie in der Fondsdokumentation beschrieben oder (iv) der [jeweilige] Fonds führt vollständig oder teilweise Beschränkungen, Gebühren oder Entgelte in Bezug auf die Rücknahme oder Zeichnung seiner Anteile durch den Hypothetischen Investor ein (ausgenommen sind solche Beschränkungen, Gebühren oder Entgelte, die bereits zum Ausgabebetrag der Wertpapiere bestanden.)
- (j) Der gesamte Nettoinventarwert sämtlicher Anteile des [jeweiligen] Fonds unterschreitet [●].
- (k) Die Änderung von Steuergesetzen oder entsprechenden Vorschriften bzw. die Änderung von deren Anwendung oder Auslegung, wenn diese Änderung tatsächlich oder mit hoher Wahrscheinlichkeit wesentliche nachteilige Auswirkungen auf die Stellung des Hypothetischen Investors hat (ein "**Besteuerungsereignis**"), und, wie nachstehend beschrieben, der Hypothetische Investor in einem Zeitraum von fünf lokalen Bankarbeitstagen, nachdem ihm das relevante Besteuerungsereignis bekannt wurde, zumutbare Anstrengungen unternommen hat, die negativen Auswirkungen des Besteuerungsereignisses zu mindern, indem er versucht hat, die Absicherungsgeschäfte auf ein verbundenes Unternehmen zu übertragen. Dies gilt unter der Voraussetzung, dass der Hypothetische Investor unter keinen Umständen verpflichtet ist, Schritte einzuleiten, die zu Kosten oder Verlusten jeglicher Art führen. Der Zeitraum von fünf lokalen Bankarbeitstagen gilt an dem Datum als erfüllt, an dem feststeht oder ersichtlich wird, dass es keinerlei Mittel zur Abschwächung der Folgen des Besteuerungsereignisses gibt.
- (l) Nach dem Ausgabebetrag der Wertpapiere tritt als Ergebnis der Einführung oder Änderung eines Gesetzes, einer Verordnung, Anordnung, oder Mitteilung oder sonstigen Reglementierung, wie auch immer bezeichnet, oder der Verabschiedung einer Richtlinie oder der Verkündung eines Gesetzes, einer Verordnung, Anordnung, oder Mitteilung oder sonstigen Reglementierung, wie auch immer bezeichnet, oder der Änderung der Auslegung der vorgenannten Vorschriften, sei es formal oder formlos, durch ein Gericht, ein Tribunal, eine Aufsichtsbehörde, vergleichbare Verwaltungsstellen, ein Sharia Board oder gerichtliche Stellen jedweder Rechtsordnung, oder als Ergebnis jedes anderen relevanten Ereignisses, sämtlich im Zusammenhang mit den Absicherungsgeschäften bezüglich der Wertpapiere, ein folgender Umstand (jeweils ein "**Maßgebliches Ereignis**") ein: (i) es würde für den Hypothetischen Investor unrechtmäßig oder unmöglich, Anteile am [jeweiligen] Fonds zu halten, zu erwerben oder zu veräußern oder

es würde für den Hypothetischen Investor unrechtmäßig oder unmöglich, seinen Verpflichtungen hinsichtlich der Fondsanteile nachzukommen; (ii) die Kosten für das Halten, den Erwerb oder die Veräußerung von Fondsanteilen würden erheblich steigen; oder (iii) der Hypothetische Investor würde erhebliche Verluste erleiden, und, wie nachstehend beschrieben, der Hypothetische Investor hat in einem Zeitraum von fünf lokalen Bankarbeitstagen, nachdem ihm das relevante Maßgebliche Ereignis bekannt wurde, zumutbare Anstrengungen unternommen, die negativen Auswirkungen des Maßgeblichen Ereignisses zu mindern. Dies gilt unter der Voraussetzung, dass der Hypothetische Investor unter keinen Umständen verpflichtet ist, Schritte einzuleiten, die zu Kosten oder Verlusten jeglicher Art führen. Der Zeitraum von fünf lokalen Bankarbeitstagen gilt an dem Datum als erfüllt, an dem feststeht oder ersichtlich wird, dass es keinerlei Mittel zur Abschwächung der Folgen des Maßgeblichen Ereignisses gibt.

- (m) Die Denominierung des [jeweiligen] Fonds wird in Übereinstimmung mit den durch die Fondsdokumentation bestimmten Regeln geändert, so dass der Nettoinventarwert pro Fondsanteil nicht mehr in derselben Währung wie zum Ausgabetag der Wertpapiere bestimmt wird.
 - (n) Die Notierung des börsennotierten Fondsanteils bzw. der Handel in dem börsennotierten Fondsanteils wird ersatzlos aufgehoben.
- (3) Die Emittentin ist berechtigt, aber nicht verpflichtet, die Wertpapiere im Falle eines Außergewöhnlichen Fondsereignisses außerordentlich durch Bekanntmachung gemäß § 12 in Abschnitt B der Wertpapierbedingungen (Allgemeine Bedingungen) zu kündigen. Im Falle einer Kündigung zahlt die Emittentin anstatt der unter den Wertpapieren ansonsten zu leistenden Zahlungen an jeden Wertpapierinhaber einen Betrag je Wertpapier ("**Kündigungsbetrag**"), der von der Berechnungsstelle nach billigem Ermessen (§ 317 BGB) als angemessener Marktpreis des Wertpapiers unmittelbar vor dem zur Kündigung berechtigenden Ereignis festgelegt wird.

Die Emittentin wird den Kündigungsbetrag innerhalb von vier Bankgeschäftstagen nach dem Tag der Bekanntmachung gemäß § 12 in Abschnitt B der Wertpapierbedingungen (Allgemeine Bedingungen) an die CBF oder ihre Nachfolgerin zur Weiterleitung an die Wertpapierinhaber überweisen. Die Emittentin wird den Kündigungsbetrag gemäß § 8 in Abschnitt B der Wertpapierbedingungen (Allgemeine Bedingungen) zahlen.

- (4) Berechnungen, Entscheidungen und Feststellungen nach den vorstehenden Absätzen werden durch die Berechnungsstelle (§ 11 in Abschnitt B der Wertpapierbedingungen (Allgemeine Bedingungen)) für die Emittentin vorgenommen und sind für alle Beteiligten bindend, sofern nicht ein offensichtlicher Fehler vorliegt. Sämtliche Anpassungen sowie der Zeitpunkt ihres Inkrafttretens werden unverzüglich nach § 12 in Abschnitt B der Wertpapierbedingungen (Allgemeine Bedingungen) bekannt gemacht.]]

[Falls es sich bei dem Basiswert bzw. bei einem Korbbestandteil um einen Referenzwert im Sinne der Verordnung (EU) 2016/1011 des Europäischen Parlaments und des Rates handelt, einfügen:

- ([•]) Bei dem [Basiswert] [Korbbestandteil [•]] handelt es sich um einen Referenzwert im Sinne der Verordnung (EU) 2016/1011 des Europäischen Parlaments und des Rates ("**ReferenzwertVO**"). Daher gilt zusätzlich:

Wenn der [Basiswert] [Korbbestandteil [•]] (der "**Referenzwert**") nach Feststellung der Berechnungsstelle aufgrund gesetzlicher oder behördlicher Vorgaben nicht mehr verwendet werden kann, insbesondere

- (i) bei Vorliegen eines "**Nichtgenehmigungsereignisses**": wenn eine Zulassung, Registrierung, Anerkennung, Übernahme, ein Beschluss über die Gleichwertigkeit oder eine Genehmigung in Bezug auf einen Referenzwert oder dessen Administrator nicht erteilt wurde oder nicht erteilt wird, der Referenzwert oder dessen Administrator nicht in dem Register nach Art. 36 ReferenzwertVO eingetragen wurde oder eingetragen wird oder der Referenzwert oder dessen Administrator gesetzliche oder regulatorische Anforderungen im Hinblick auf die Wertpapiere, die Emittentin, die Berechnungsstelle oder den Referenzwert nicht erfüllt;

ein Nichtgenehmigungsereignis liegt nicht vor, wenn der Referenzwert oder dessen Administrator nicht in ein offizielles Register aufgenommen ist oder wird, weil seine Zulassung, Registrierung, Anerkennung, Übernahme, ein Beschluss über die Gleichwertigkeit oder eine Genehmigung ausgesetzt wird, sofern zum Zeitpunkt der Aussetzung die weitere Bereitstellung und Verwendung des Referenzwerts im Hinblick auf die Wertpapiere während dieser Aussetzung unter den anwendbaren Gesetzen und Vorschriften erlaubt ist;

- (ii) bei Vorliegen eines "**Ablehnungsereignisses**": wenn die relevante zuständige Behörde oder eine andere relevante offizielle Stelle im Hinblick auf die Wertpapiere, den Referenzwert oder dessen Administrator einen erforderlichen Antrag für die Zulassung, Registrierung, Anerkennung, Übernahme, einen Beschluss über die Gleichwertigkeit, eine Genehmigung oder die Aufnahme in das Register nach Art. 36 ReferenzwertVO, die nach sämtlichen für die Emittentin, die Berechnungsstelle oder sonstige Einheit anwendbaren Gesetzen und Vorschriften erforderlich sind, um die Verpflichtungen im Hinblick auf die Wertpapiere zu erfüllen, ablehnt oder verweigert oder ablehnen oder verweigern wird oder

- (iii) bei Vorliegen eines "**Aussetzungs- oder Widerrufereignisses**": wenn die jeweilige zuständige Behörde oder eine andere relevante offizielle Stelle eine Zulassung, Registrierung, Anerkennung, Übernahme, einen Beschluss über die Gleichwertigkeit oder eine Genehmigung in Bezug auf den Referenzwert oder dessen Administrator, die nach sämtlichen für die Emittentin, die Berechnungsstelle oder sonstige Einheit anwendbaren Gesetzen und Vorschriften erforderlich sind, um die Verpflichtungen im Hinblick auf die Wertpapiere zu erfüllen, aussetzt oder widerruft oder aussetzen oder widerrufen wird oder der Referenzwert oder dessen Administrator nicht in ein Register nach Art. 36 ReferenzwertVO aufgenommen wird oder die Aufnahme widerrufen wurde, sofern eine Aufnahme in dieses Register unter dem jeweils geltend Recht erforderlich ist oder erforderlich sein wird, um die Verpflichtungen der Emittentin, der Berechnungsstelle oder einer sonstigen Einheit im Hinblick auf die Wertpapiere zu erfüllen;

ein Aussetzungs- oder Widerrufereignis liegt nicht vor, sofern eine Zulassung, Registrierung, Anerkennung, Übernahme, ein Beschluss über die Gleichwertigkeit oder eine Genehmigung ausgesetzt oder widerrufen wird oder die Aufnahme in ein offizielles Register widerrufen wird, sofern zum Zeitpunkt der Aussetzung oder des Widerrufs die weitere Bereitstellung und Verwendung des Referenzwerts im Hinblick auf die Wertpapiere während dieser Aussetzung oder dieses Widerrufs unter den anwendbaren Gesetzen und Vorschriften erlaubt ist;

(jeweils ein "**Potenzielles Anpassungsereignis**") finden die Regelungen [des Absatzes [•]] [der Absätze [•]] hinsichtlich einer Anpassung bzw. eines [Anpassungsereignisses] [Außergewöhnlichen Fondereignisses] entsprechende Anwendung. Insbesondere kann die Emittentin bzw. die Berechnungsstelle [einen Nachfolge-Index] [ein Nachfolge-Metall] [einen Nachfolge-Rohstoff] [eine Nachfolge-Währung] [einen Nachfolge-Fondsanteil] [bzw.] [eine Nachfolge-Referenzstelle] bestimmen oder die Wertpapiere anpassen oder außerordentlich kündigen.]

[Für den Fall, dass die Höhe des Auszahlungsbetrags unabhängig von der Entwicklung eines Basiswerts bzw. Korbbestandteils ist, ist folgende Regelung anwendbar:

§ 5 (nicht anwendbar)

[§ 6 Marktstörungen

- (1) [(a)] [In Abweichung von Absatz (1)(b),] [Wenn] [wenn] nach Auffassung der Berechnungsstelle zum Zeitpunkt der Feststellung des maßgeblichen Kurses eine Marktstörung, wie in Absatz [•] definiert, vorliegt, wird der betroffene Tag, vorbehaltlich des letzten Absatzes dieses § 6, **[im Fall einer Einzelbetrachtung des Basiswerts bzw. Korbbestandteils gegebenenfalls einfügen]**: lediglich für den betroffenen [Basiswert] [Korbbestandteil] **[im Fall einer Gesamtbetrachtung der Basiswerte bzw. Korbbestandteile gegebenenfalls einfügen]**: für sämtliche [Basiswerte] [Korbbestandteile] auf den unmittelbar nachfolgenden Handelstag, an dem keine Marktstörung mehr vorliegt, verschoben **[im Fall einer Einzelbetrachtung des Basiswerts bzw. Korbbestandteils gegebenenfalls einfügen]**: , nicht jedoch für die anderen [Basiswerte] [Korbbestandteile], für die es beim [jeweils] ursprünglich festgelegten Tag bleibt]. Bei einer Verschiebung des [betreffenden] Bewertungstages wird der Fälligkeitstag entsprechend angepasst.
- [(b)] Wenn während des Beobachtungszeitraums eine Marktstörung vorliegt, kann die Berechnungsstelle nach billigem Ermessen (§ 317 BGB) während der Dauer dieser Marktstörung entweder die Feststellung des Beobachtungskurses aussetzen oder anstelle des Beobachtungskurses einen von ihr auf Basis der dann geltenden Marktusancen und unter Berücksichtigung der dann herrschenden Marktgegebenheiten zu bestimmenden Ersatz-Kurs des Basiswerts [als Beobachtungskurs] [zur Feststellung [eines Barriereereignisses] [der Wertentwicklung]] heranziehen.]]

[Für den Fall eines Index als Basiswert bzw. Korbbestandteil ist folgende Regelung anwendbar:

[Für [den Index, der] [die Indizes, die] den Wertpapieren zugrunde [liegt] [liegen], gelten die folgenden Bestimmungen:]

- (2) In Bezug auf einen Index als [Basiswert] [Korbbestandteil] bedeutet "**Marktstörung**":
- [(a)] die Suspendierung oder wesentliche Einschränkung des Handels (i) der im Index enthaltenen Indexbestandteile an der Indexbörse, sofern diese Indexbestandteile mindestens 20 % der Börsenkapitalisierung aller Indexbestandteile darstellen, die jeweils im Index einbezogen sind oder (ii) von auf den Index bezogenen Terminkontrakten oder Optionskontrakten an der Terminbörse;

- (b) ein Ereignis, das die Möglichkeit von Marktteilnehmern unterbricht oder beeinträchtigt (i) Geschäfte in Indexbestandteilen zu tätigen, die mindestens 20 % der Börsenkaptalisierung aller Indexbestandteile darstellen, oder Marktpreise für diese Indexbestandteile zu erhalten, oder (ii) Geschäfte in von auf den Index bezogenen Terminkontrakten oder Optionskontrakten an der Terminbörse zu tätigen; oder
 - (c) dass die Indexbörse in Bezug auf Indexbestandteile, die mindestens 20 % der Börsenkaptalisierung aller Indexbestandteile darstellen, oder die Terminbörse vor ihrem regulären Handelsschluss schließt. Das gilt nicht, wenn die Indexbörse oder Terminbörse den Handelsschluss mindestens eine Stunde vor dem tatsächlichen Handelsschluss oder, wenn dieser Zeitpunkt früher liegt, dem letzten Zeitpunkt für die Ordereingabe bei der Indexbörse oder Terminbörse zur Ausführung zum Bewertungszeitpunkt an dem betreffenden Handelstag ankündigt.]
- [(a) der Eintritt eines Störungsereignisses bezüglich der Bestandteile des Index, das nach Auffassung der [Emittentin][Berechnungsstelle] für die Berechnung des Index wesentlich ist oder
 - (b) die Nichtberechnung und –veröffentlichung des Kurses des Index an dem bzw. für den jeweiligen Tag innerhalb der vorgesehenen Frist für die Veröffentlichung durch die [Berechnungsstelle des Index][Referenzstelle].]

[Für den Fall einer Aktie als Basiswert bzw. Korbbestandteil ist folgende Regelung anwendbar:

[Für die Aktie[n], die den Wertpapieren zugrunde [liegt] [liegen], gelten die folgenden Bestimmungen:]

[(2)[3]) In Bezug auf eine Aktie als [Basiswert] [Korbbestandteil] bedeutet "**Marktstörung**":

- (a) die Suspendierung oder wesentliche Einschränkung des Handels (i) des [Basiswerts] [Korbbestandteils] an der Referenzstelle oder (ii) von auf den [Basiswert] [Korbbestandteil] bezogenen Terminkontrakten oder Optionskontrakten an der Terminbörse;
- (b) ein Ereignis, das die Möglichkeit von Marktteilnehmern, (i) Geschäfte mit dem [Basiswert] [Korbbestandteil] an der Referenzstelle zu tätigen oder einen Marktpreis für den [Basiswert] [Korbbestandteil] an der Referenzstelle zu erhalten oder (ii) Geschäfte in auf den [Basiswert] [Korbbestandteil] bezogenen Terminkontrakten oder Optionskontrakten an der Terminbörse zu tätigen bzw. einen Marktpreis für solche Terminkontrakte oder Optionskontrakte an der Terminbörse zu erhalten, unterbricht oder beeinträchtigt; oder
- (c) dass die Referenzstelle vor ihrem regulären Handelsschluss schließt. Das gilt nicht, wenn die Referenzstelle den Handelsschluss mindestens eine Stunde vor dem tatsächlichen Handelsschluss oder, wenn dieser Zeitpunkt früher liegt, dem letzten Zeitpunkt für die Ordereingabe bei der Referenzstelle zur Ausführung zum Bewertungszeitpunkt an dem betreffenden Handelstag ankündigt.]

[Für den Fall eines Metalls als Basiswert bzw. Korbbestandteil ist folgende Regelung anwendbar:

[Für [das Metall, das] [die Metalle, die] den Wertpapieren zugrunde [liegt] [liegen], gelten die folgenden Bestimmungen:]

[(•)] In Bezug auf ein Metall als [Basiswert] [Korbbestandteil] bedeutet "**Marktstörung**":

- (a) die Suspendierung oder wesentliche Einschränkung des Handels bzw. der Preisfeststellung / -festlegung bezogen auf das Metall an der Referenzstelle;
- (b) die Suspendierung oder wesentliche Einschränkung des Handels in einem Termin- oder Optionskontrakt bezogen auf das Metall an einer Terminbörse, an der Termin- oder Optionskontrakte bezogen auf das Metall gehandelt werden; oder
- (c) die wesentliche Veränderung in der Methode der Preisfeststellung bzw. in den Handelsbedingungen bezogen auf das Metall an dem maßgeblichen Markt (z.B. in der Beschaffenheit, der Menge oder der Handelswährung bezogen auf das Metall).]

Für den Fall eines Terminkontraktes als Basiswert bzw. Korbbestandteil ist die folgende Regelung anwendbar:

[Für [den Terminkontrakt, der] [die Terminkontrakte, die] den Wertpapieren zugrunde [liegt] [liegen], gelten die folgenden Bestimmungen:]

- ([•])** In Bezug auf einen Terminkontrakt als [Basiswert] [Korbbestandteil] bedeutet **"Marktstörung"**:
- (a) die Suspendierung oder wesentliche Einschränkung des Handels bzw. der Preisfeststellung / -festlegung bezogen auf den Terminkontrakt an der Referenzstelle;
 - (b) die Einschränkung des Handels aufgrund von Preisbewegungen, welche die von der Referenzstelle vorgegebenen Grenzen überschreiten, oder
 - (c) die wesentliche Veränderung in der Methode der Preisfeststellung bzw. in den Handelsbedingungen oder Kontraktspezifikationen bezogen auf den Terminkontrakt an der Referenzstelle.]

Für den Fall eines Rohstoffs als Basiswert bzw. Korbbestandteil ist die folgende Regelung anwendbar:

[Für [den Rohstoff, der] [die Rohstoffe, die] den Wertpapieren zugrunde [liegt] [liegen], gelten die folgenden Bestimmungen:]

- ([•])** In Bezug auf einen Rohstoff als [Basiswert] [Korbbestandteil] bedeutet **"Marktstörung"**:
- (a) die Suspendierung oder wesentliche Einschränkung des Handels bzw. der Preisfeststellung / -festlegung bezogen auf den Rohstoff an der Referenzstelle;
 - (b) die Suspendierung oder wesentliche Einschränkung des Handels in einem Termin- oder Optionskontrakt bezogen auf den Rohstoff an einer Terminbörse, an der Termin- oder Optionskontrakte bezogen auf den Rohstoff gehandelt werden, oder
 - (c) die wesentliche Veränderung in der Methode der Preisfeststellung bzw. in den Handelsbedingungen bezogen auf den Rohstoff an dem maßgeblichen Markt (z.B. in der Beschaffenheit, der Menge oder der Handelswährung bezogen auf den Rohstoff).]

Für den Fall eines Währungswechselkurses als Basiswert bzw. Korbbestandteil ist die folgende Regelung anwendbar:

[Für [den Währungswechselkurs, der] [die Währungswechselkurse, die] den Wertpapieren zugrunde [liegt] [liegen], gelten die folgenden Bestimmungen:]

- ([•])** In Bezug auf einen Währungswechselkurs als [Basiswert] [Korbbestandteil] bedeutet **"Marktstörung"**:

- (a) die Nicht-Veröffentlichung des relevanten Währungswechselkurses auf der relevanten Bildschirmseite und auf der Internetseite der Referenzstelle;
- (b) die Suspendierung oder wesentliche Einschränkung
 - (i) der Bankgeschäfte in dem Land, in dem eine im Zusammenhang mit einem Währungswechselkurs verwendete Währung gesetzliches Zahlungsmittel oder offizielle Währung ist, oder in einem Land, zu dem die jeweilige Währung nach Ansicht der Emittentin in einer wesentlichen Beziehung steht ("**Relevante Jurisdiktion**");
 - (ii) des Interbankenhandels für den Umtausch einer im Zusammenhang mit einem Währungswechselkurs verwendeten Währung in die andere Währung auf üblichem und legalem Weg oder der Transferierung einer der beiden relevanten Währungen innerhalb der Relevanten Jurisdiktion;
 - (iii) des Handels im Hinblick auf den Umtausch einer im Zusammenhang mit einem Währungswechselkurs verwendeten Währung in die jeweilige Auszahlungswährung zu einem Währungswechselkurs, der nicht schlechter ist als der für inländische Finanzinstitute mit Sitz in der Relevanten Jurisdiktion geltende Kurs;
 - (iv) des Handels in einem Termin- oder Optionskontrakt in Bezug auf eine im Zusammenhang mit einem Währungswechselkurs verwendeten Währung an einer Terminbörse;
 - (v) bei der Transferierung einer der beiden relevanten Währungen von Konten innerhalb der Relevanten Jurisdiktion auf Konten außerhalb der Relevanten Jurisdiktion oder bei einem Transfer zwischen Konten innerhalb der Relevanten Jurisdiktion oder an eine nicht in dieser Relevanten Jurisdiktion ansässige Person;
 - (vi) der Feststellung des Preises oder des Wertes des maßgeblichen Währungswechselkurses an der Referenzstelle;
 - (vii) der Möglichkeit des Erwerbs, der Übertragung, der Veräußerung, des Haltens oder sonstiger Transaktionen in Bezug auf eine im Zusammenhang mit einem Währungswechselkurs verwendete Währung aufgrund von rechtlichen Vorschriften, die in der Relevanten Jurisdiktion eingeführt werden bzw. deren Einführung verbindlich angekündigt wird;

sofern die Auswirkung einer solchen Suspendierung oder Einschränkung nach billigem Ermessen der Emittentin (§ 315 BGB) wesentlich ist. Eine im Laufe eines Tages eintretende Suspendierung oder Einschränkung im Sinne der oben genannten Ereignisse aufgrund von Preisbewegungen, die bestimmte lokal vorgegebene Grenzen überschreiten, gilt nur dann als Marktstörung, wenn diese Beschränkung bis zum Ende der Handelszeit an dem betreffenden Tag fort dauert.]

[Für den Fall eines börsennotierten Fondsanteils als Basiswert bzw. Korbbestandteil ist die folgende Regelung anwendbar:

[Für [den börsennotierten Fondsanteil, der] [die börsennotierten Fondsanteile, die] den Wertpapieren zugrunde [liegt] [liegen], gelten die folgenden Bestimmungen:]

([•]) In Bezug auf einen börsennotierten Fondsanteil als [Basiswert] [Korbbestandteil] bedeutet **"Marktstörung"**:

- (a) die Suspendierung oder wesentliche Einschränkung des Handels (i) des börsennotierten Fondsanteils an der Referenzstelle oder (ii) von auf den börsennotierten Fondsanteil bezogenen Terminkontrakten oder Optionskontrakten an der Terminbörse;
- (b) ein Ereignis, das die Möglichkeit von Marktteilnehmern, (i) Geschäfte mit dem börsennotierten Fondsanteil an der Referenzstelle zu tätigen oder einen Marktpreis für den börsennotierten Fondsanteil an der Referenzstelle zu erhalten oder (ii) Geschäfte in auf den börsennotierten Fondsanteil bezogenen Terminkontrakten oder Optionskontrakten an der Terminbörse zu tätigen bzw. einen Marktpreis für solche Terminkontrakte oder Optionskontrakte an der Terminbörse zu erhalten, unterbricht oder beeinträchtigt; oder
- (c) dass die Referenzstelle vor ihrem regulären Handelsschluss schließt. Das gilt nicht, wenn die Referenzstelle den Handelsschluss mindestens eine Stunde vor dem tatsächlichen Handelsschluss oder, wenn dieser Zeitpunkt früher liegt, dem letzten Zeitpunkt für die Ordereingabe bei der Referenzstelle zur Ausführung zum Bewertungszeitpunkt an dem betreffenden Handelstag ankündigt.]

[Für den Fall eines nicht börsennotierten Fondsanteils als Basiswert bzw. Korbbestandteil ist die folgende Regelung anwendbar:

[Für [den nicht börsennotierten Fondsanteil, der] [die nicht börsennotierten Fondsanteile, die] den Wertpapieren zugrunde [liegt] [liegen], gelten die folgenden Bestimmungen:]

([•]) In Bezug auf einen nicht börsennotierten Fondsanteil als [Basiswert] [Korbbestandteil] bedeutet **"Marktstörung"** die unterbliebene Berechnung bzw. unterbliebene Veröffentlichung des Nettoinventarwerts pro nicht börsennotiertem Fondsanteil durch den Administrator oder eine andere Stelle, die diese Funktion (wie auch immer diese Aufgabe in der Fondsdokumentation des [jeweiligen] Fonds beschrieben ist) wahrnimmt, oder durch einen von dem [jeweiligen] Fonds zu diesem Zweck bestellten Vertreter.]

([•]) Wenn der Bewertungstag [bzw. der Festlegungstag] [bzw. der Startkurs-Festlegungstag] um mehr als die in der Definition von Bewertungstag [bzw. Festlegungstag] [bzw. Startkurs-Festlegungstag] gemäß § 1 genannte Anzahl von Handelstagen nach Ablauf des ursprünglichen Tages verschoben worden ist und auch an diesem Tag die Marktstörung fortbesteht, dann gilt dieser Tag als Bewertungstag [bzw. Festlegungstag] [bzw. Startkurs-Festlegungstag]. **[im Fall einer Einzelbetrachtung des Basiswerts bzw. Korbbestandteils gegebenenfalls einfügen:** für den betroffenen [Basiswert] [Korbbestandteil] **[im Fall einer Gesamtbetrachtung der Basiswerte bzw. Korbbestandteile gegebenenfalls einfügen:** für sämtliche [Basiswerte] [Korbbestandteile].

[Für den Fall eines Index als Basiswert bzw. Korbbestandteil ist folgende Regelung anwendbar:

[Für [den Index, der] [die Indizes, die] den Wertpapieren zugrunde [liegt] [liegen], gelten die folgenden Bestimmungen:]

Der für die Ermittlung des maßgeblichen Kurses verwendete Kurs des Index als [Basiswert] [Korbbestandteil] entspricht dann dem von der Berechnungsstelle bestimmten Kurs, durch Zugrundelegung der Berechnungsweise und -methode des Index, die unmittelbar vor Eintritt der Marktstörung galten (der **"Ermittlungszeitpunkt"**). Dabei wird die Berechnungsstelle die

Indexbestandteile mit dem an der Indexpörse am ursprünglich festgelegten, nicht verschobenen Tag zu dem für den Ermittlungszeitpunkt definierten Kurs bewerten. Sofern die Marktstörung darauf beruht, dass eine Marktstörung in Bezug auf einen einzelnen Indexbestandteil aufgetreten ist, so wird die Berechnungsstelle den Kurs des betroffenen Indexbestandteils nach billigem Ermessen (§ 317 BGB) bestimmen.]

[Für den Fall einer *Aktie* als Basiswert bzw. Korbbestandteil ist folgende Regelung anwendbar:

[Für die Aktie[n], die den Wertpapieren zugrunde [liegt] [liegen], gelten die folgenden Bestimmungen:]

Der für die Ermittlung des jeweils maßgeblichen Kurses verwendete Kurs der Aktie als [Basiswert] [Korbbestandteil] entspricht dann dem von der Berechnungsstelle nach billigem Ermessen (§ 317 BGB) bestimmten Kurs, unter Berücksichtigung der am ursprünglich festgelegten, nicht verschobenen Tag herrschenden Marktgegebenheiten.]

[Für den Fall eines *Metalls* als Basiswert bzw. Korbbestandteil ist folgende Regelung anwendbar:

[Für [das Metall, das] [die Metalle, die] den Wertpapieren zugrunde [liegt] [liegen], gelten die folgenden Bestimmungen:]

Der für die Ermittlung des maßgeblichen Kurses verwendete Kurs des Metalls als [Basiswert] [Korbbestandteil] entspricht dann dem von der Berechnungsstelle bestimmten Kurs, durch Zugrundelegung der Berechnungsweise und -methode des Metalls, die unmittelbar vor Eintritt der Marktstörung galten, wobei der Kurs des Metalls von der Berechnungsstelle nach billigem Ermessen (§ 317 BGB) zu bestimmen ist.]

[Für den Fall eines *Terminkontraktes* als Basiswert bzw. Korbbestandteil ist die folgende Regelung anwendbar:

[Für [den Terminkontrakt, der] [die Terminkontrakte, die] den Wertpapieren zugrunde [liegt] [liegen], gelten die folgenden Bestimmungen:]

Der für die Ermittlung des maßgeblichen Kurses verwendete Kurs des Terminkontraktes als [Basiswert] [Korbbestandteil] entspricht dann dem von der Berechnungsstelle bestimmten Kurs, durch Zugrundelegung der Berechnungsweise und -methode des Terminkontraktes, die unmittelbar vor Eintritt der Marktstörung galten, wobei der Kurs des Terminkontraktes von der Berechnungsstelle nach billigem Ermessen (§ 317 BGB) zu bestimmen ist.]

[Für den Fall eines *Rohstoffs* als Basiswert bzw. Korbbestandteil ist die folgende Regelung anwendbar:

[Für [den Rohstoff, der] [die Rohstoffe, die] den Wertpapieren zugrunde [liegt] [liegen], gelten die folgenden Bestimmungen:]

Der für die Ermittlung des maßgeblichen Kurses verwendete Kurs des Rohstoffes als [Basiswert] [Korbbestandteil] entspricht dann dem von der Berechnungsstelle bestimmten Kurs, durch Zugrundelegung der Berechnungsweise und -methode des Rohstoffes, die unmittelbar vor Eintritt der Marktstörung galten, wobei der Kurs des Rohstoffes von der Berechnungsstelle nach billigem Ermessen (§ 317 BGB) zu bestimmen ist.]

[Für den Fall eines *Währungswechselkurses* als Basiswert bzw. Korbbestandteil ist die folgende Regelung anwendbar:

[Für [den Währungswechselkurs, der] [die Währungswechselkurse, die] den Wertpapieren zugrunde [liegt] [liegen], gelten die folgenden Bestimmungen:]

Der für die Ermittlung des maßgeblichen Kurses verwendete Kurs des Währungswechselkurses als [Basiswert] [Korbbestandteil] entspricht dann dem von der Berechnungsstelle bestimmten Kurs. Hierbei fordert die Berechnungsstelle an diesem Tag vier von ihr ausgewählte führende Banken in Frankfurt am Main auf, ihr die An- und Verkaufskurse für den Währungswechselkurs (gegenüber der jeweiligen in der Tabelle in § 1 aufgeführten Basiswährung) mitzuteilen. Der für die Ermittlung des [jeweils] maßgeblichen Kurses relevante Kurs ist in diesem Fall das arithmetische Mittel der von diesen vier Banken festgestellten An- und Verkaufskurse; soweit die Berechnungsstelle weniger als die vorgenannten An- und Verkaufskurse erhält, wird sie[[Die Berechnungsstelle wird] den für die Ermittlung des [jeweils] maßgeblichen Kurses relevanten Kurs unter Berücksichtigung der an dem betreffenden Tag herrschenden Marktgegebenheiten nach billigem Ermessen (§ 317 BGB) bestimmen.]

[Für den Fall eines börsennotierten Fondsanteils als Basiswert bzw. Korbbestandteil ist die folgende Regelung anwendbar:

[Für [den börsennotierten Fondsanteil, der] [die börsennotierten Fondsanteile, die] den Wertpapieren zugrunde [liegt] [liegen], gelten die folgenden Bestimmungen:]

Der für die Ermittlung des maßgeblichen Kurses verwendete Kurs des börsennotierten Fondsanteils als [Basiswert] [Korbbestandteil] entspricht dann dem von der Berechnungsstelle nach billigem Ermessen (§ 317 BGB) bestimmten Kurs, unter Berücksichtigung der am ursprünglich festgelegten, nicht verschobenen Tag herrschenden Marktgegebenheiten.]

[Für den Fall eines nicht börsennotierten Fondsanteils als Basiswert bzw. Korbbestandteil ist die folgende Regelung anwendbar:

[Für [den nicht börsennotierten Fondsanteil, der] [die nicht börsennotierten Fondsanteile, die] den Wertpapieren zugrunde [liegt] [liegen], gelten die folgenden Bestimmungen:]

Der für die Ermittlung des maßgeblichen Kurses verwendete Kurs des nicht börsennotierten Fondsanteils als [Basiswert] [Korbbestandteil] entspricht dann dem von der Berechnungsstelle nach billigem Ermessen (§ 317 BGB) bestimmten Kurs, unter Berücksichtigung der am ursprünglich festgelegten, nicht verschobenen Tag herrschenden Marktgegebenheiten.]

[Für den Fall eines Index als Basiswert bzw. Korbbestandteil, der ein Inflationsindex ist, ist folgende Regelung anwendbar:

**§ 6
(nicht anwendbar)]**

[Für den Fall, dass die Höhe des Auszahlungsbetrags unabhängig von der Entwicklung eines Basiswerts bzw. Korbbestandteils ist, ist folgende Regelung anwendbar:

**§ 6
(nicht anwendbar)]**

Abschnitt B: Allgemeine Bedingungen

§ 7

Automatische Ausübung der Wertpapierrechte

Die Wertpapierrechte erlöschen, vorbehaltlich sonstiger Bestimmungen dieser Wertpapierbedingungen, am Fälligkeitstag mit Zahlung der unter den Wertpapieren geschuldeten Beträge.

§ 8

Zahlungen

- (1) Sämtliche gemäß den Wertpapierbedingungen zahlbaren Beträge werden von der Emittentin bzw. der Garantin über die Zahlstelle (§ 11 in diesem Abschnitt B der Wertpapierbedingungen (Allgemeine Bedingungen)) vorgenommen und zwar durch Übertragung an die CBF oder ihre Nachfolgerin zur Weiterleitung an die Wertpapierinhaber. Die Emittentin bzw. Garantin wird durch Leistung der Zahlung an die CBF oder zu deren Gunsten von ihrer Pflicht befreit.
- (2) Der jeweils geschuldete Betrag werden durch die Berechnungsstelle (§ 11 in diesem Abschnitt B der Wertpapierbedingungen (Allgemeine Bedingungen)) berechnet und sind endgültig und für alle Beteiligten bindend, sofern nicht ein offensichtlicher Fehler vorliegt.
- (3) Wird die Auszahlungswährung durch eine andere oder neue Währung ersetzt, wird die neue Währung Auszahlungswährung der Wertpapiere.
- (4) Alle im Zusammenhang mit den gemäß den Wertpapierbedingungen zahlbaren Beträgen gegebenenfalls anfallenden Steuern, Gebühren oder anderen Abgaben sind von dem Wertpapierinhaber zu tragen und zu zahlen. Die Emittentin, die Garantin, die Zahlstelle bzw. ein Kredit- oder Finanzdienstleistungsinstitut, das die Wertpapiere verwahrt oder verwaltet und die Zahlung auszahlt oder gutschreibt ("**Depotbank**"), ist berechtigt, von den geschuldeten Beträgen etwaige Steuern oder Abgaben einzubehalten und abzuführen, die von dem Wertpapierinhaber gemäß vorstehendem Satz zu tragen und zahlen sind. Weder die Emittentin noch die Garantin sind verpflichtet, zusätzliche Beträge zum Ausgleich solcher einbehaltenen Beträge an die Wertpapierinhaber zu zahlen.

§ 9

Form der Wertpapiere; Girosammelverwahrung, Mindesthandelsgröße, Übertragbarkeit

- (1) Bei den Wertpapieren handelt es sich um Inhaberschuldverschreibungen. Die Wertpapiere sind durch eine Dauer-Inhaber-Sammelurkunde ("**Inhaber-Sammelurkunde**") verbrieft. Diese trägt die Unterschriften von zwei Vertretungsberechtigten der Emittentin. Effektive Wertpapiere werden nicht ausgegeben. Der Anspruch der Wertpapierinhaber auf Lieferung effektiver Wertpapiere ist ausgeschlossen. Zinsscheine werden nicht ausgegeben. Der Anspruch auf etwaige Zinszahlungen ist durch die Inhaber-Sammelurkunde verbrieft.
- (2) Die Inhaber-Sammelurkunde ist bei der CBF hinterlegt. Die Wertpapiere sind als Miteigentumsanteile übertragbar.

- (3) Im Effektengiroverkehr sind die Wertpapiere ausschließlich in Einheiten entsprechend dem Nennwert eines Wertpapiers oder einem ganzzahligen Vielfachen davon übertragbar.
- (4) Wertpapiere können jeweils einzeln übertragen und in einer Mindesteinheit entsprechend dem Nennwert oder darüber hinaus einem ganzzahligen Vielfachen davon gehandelt werden.

§ 10

Status; Garantie

- (1) Die Wertpapiere begründen unmittelbare und nicht nachrangige Verbindlichkeiten der Emittentin, für die die Emittentin keine Sicherheiten bestellt hat. Die Wertpapiere stehen untereinander und mit allen sonstigen gegenwärtigen und künftigen unbesicherten und nicht nachrangigen Verbindlichkeiten der Emittentin im gleichen Rang, ausgenommen solche Verbindlichkeiten, denen aufgrund zwingender gesetzlicher Vorschriften Vorrang zukommt.
- (2) BNP Paribas S.A., 16 boulevard des Italiens, 75009 Paris, Frankreich, (die "**Garantin**") hat eine unbedingte und unwiderrufliche Garantie (die "**Garantie**") für die ordnungsgemäße Zahlung von sämtlichen nach Maßgabe der Wertpapierbedingungen zahlbaren Beträgen übernommen, soweit und sobald die entsprechende Zahlung nach den Wertpapierbedingungen fällig wäre. Die Garantie begründet eine unmittelbare, nicht nachrangige Verbindlichkeit der Garantin.

§ 11

Berechnungsstelle, Zahlstelle

- (1) BNP Paribas Arbitrage S.N.C., 1 rue Laffitte, 75009 Paris, Frankreich, BNP Paribas S.A., 16 boulevard des Italiens, 75009 Paris, Frankreich, oder BNP Paribas S.A., Niederlassung London, 10 Harewood Avenue, London NW1 6AA, Vereinigtes Königreich oder eine andere Niederlassung der BNP Paribas S.A. können als Berechnungsstelle ("**Berechnungsstelle**") tätig werden, wobei die Berechnungsstelle für das jeweilige Wertpapier in Abschnitt A, § 1 (Produktspezifische Bedingungen) der Endgültigen Bedingungen festgelegt wird. BNP Paribas Securities Services, Zweigniederlassung Frankfurt am Main, Europa-Allee 12, 60327 Frankfurt am Main ist die Zahlstelle ("**Zahlstelle**"). Die Emittentin ist berechtigt, jederzeit die Berechnungsstelle und die Zahlstelle durch eine andere Bank oder ein anderes Finanzdienstleistungsinstitut, die bzw. das, im Falle der Zahlstelle, ihre bzw. seine Hauptniederlassung oder eine Zweigstelle in der Bundesrepublik Deutschland unterhält, zu ersetzen, eine oder mehrere zusätzliche Berechnungsstellen bzw. Zahlstellen zu bestellen und deren Bestellung zu widerrufen. Ersetzung, Bestellung und Widerruf werden unverzüglich gemäß § 12 in diesem Abschnitt B der Wertpapierbedingungen (Allgemeine Bedingungen) bekannt gemacht.
- (2) Berechnungen, Entscheidungen und Feststellungen nach den Wertpapierbedingungen werden durch die Berechnungsstelle für die Emittentin mit der Sorgfalt eines ordentlichen Kaufmanns vorgenommen und sind für alle Beteiligten bindend, sofern nicht ein offensichtlicher Fehler vorliegt. Berechnungen und Beträge werden durch die Berechnungsstelle nach billigem Ermessen (§ 315 BGB) gerundet.
- (3) Die Berechnungsstelle und die Zahlstelle sind berechtigt, jederzeit ihr Amt als Berechnungsstelle bzw. Zahlstelle niederzulegen. Die Niederlegung wird nur wirksam mit der

Bestellung einer anderen Bank oder eines anderen Finanzdienstleistungsinstitutes zur Berechnungsstelle bzw. zur Zahlstelle, die bzw. das, im Falle der Zahlstelle, ihre bzw. seine Hauptniederlassung oder eine Zweigstelle in der Bundesrepublik Deutschland unterhält. Niederlegung und Bestellung werden unverzüglich gemäß § 12 in diesem Abschnitt B der Wertpapierbedingungen (Allgemeine Bedingungen) bekannt gemacht.

- (4) Die Berechnungsstelle und die Zahlstelle handeln ausschließlich als Erfüllungsgehilfen der Emittentin. Die Berechnungsstelle und die Zahlstelle sind von den Beschränkungen des § 181 BGB und etwaigen gleichartigen Beschränkungen des anwendbaren Rechts anderer Länder befreit.

§ 12

Bekanntmachungen

Bekanntmachungen, welche die Wertpapiere betreffen, werden gemäß den Anforderungen des geltenden Rechts des jeweiligen Angebotslandes veröffentlicht oder, sofern zulässig, über CBF bekannt gegeben. Soweit die Wertpapiere am geregelten Markt einer Wertpapierbörse zugelassen sind, werden die Bekanntmachungen in Übereinstimmung mit den Erfordernissen der zuständigen Stellen dieser Wertpapierbörse erfolgen. Im Fall einer Bekanntmachung über CBF gilt die Bekanntmachung als am dritten (3.) Tag nach dem Tag der Mitteilung an CBF als den Wertpapierinhabern zugegangen.

§ 13

Aufstockung, Rückkauf

- (1) Die Emittentin ist berechtigt, jederzeit weitere Wertpapiere mit gleicher Ausstattung zu begeben, so dass sie mit den ausstehenden Wertpapieren zusammengefasst werden, eine einheitliche Emission mit ihnen bilden und ihre Anzahl bzw. ihren Gesamtnennwert erhöhen. Der Begriff "Wertpapiere" umfasst im Fall einer solchen Aufstockung zusätzlich zu den bereits existierenden Wertpapieren auch solche zusätzlich begebenen Wertpapiere. Aufstockungen werden gemäß § 12 in diesem Abschnitt B der Wertpapierbedingungen (Allgemeine Bedingungen) bekannt gemacht.
- (2) Die Emittentin hat jederzeit während der Laufzeit der Wertpapiere das Recht, Wertpapiere über die Börse oder durch außerbörsliche Geschäfte zu einem beliebigen Preis über ein mit ihr verbundenes Unternehmen zurückzukaufen. Die Emittentin ist nicht verpflichtet, die Wertpapierinhaber davon zu unterrichten. Die zurückerworbenen Wertpapiere können entwertet, gehalten, weiterveräußert oder von der Emittentin in anderer Weise verwendet werden.

§ 14

Verschiedenes

- (1) Form und Inhalt der Wertpapiere sowie alle Rechte und Pflichten aus den Wertpapieren bestimmen sich in jeder Hinsicht nach dem Recht der Bundesrepublik Deutschland.
- (2) Erfüllungsort ist Frankfurt am Main.
- (3) Gerichtsstand für alle Streitigkeiten aus oder im Zusammenhang mit den Wertpapieren ist Frankfurt am Main. Die Wertpapierinhaber können ihre Ansprüche jedoch auch vor allen

anderen zuständigen Gerichten geltend machen. Die Emittentin unterwirft sich hiermit der Gerichtsbarkeit der nach diesem Absatz zuständigen Gerichte.

Annex: Regeln von Indizes, die von der Emittentin oder einer derselben Gruppe angehörenden juristischen Person zusammengestellt werden

A. BNP Paribas Multi-Asset Diversified vol 8 EUR Global Index

Die nachfolgenden Angaben zum BNP Paribas Multi-Asset Diversified vol 8 EUR Global Index, der von der BNP Paribas S.A. oder einer derselben Gruppe angehörenden juristischen Person zusammengestellt wird, stellt lediglich eine Zusammenfassung der Index-Regeln (die "**Zusammenfassung der Index-Regeln**") dar und enthält die wesentlichen Eigenschaften des Index, die für die Anlageentscheidung relevant sind. **Gemäß den Index-Regeln (Rule Book) kann der Index Sponsor die Index-Regeln (Rule Book) jederzeit ändern.** Weitere Informationen zu dem Index sind bei Bedarf bei der BNP Paribas S.A. unter der Telefonnummer: 0800 0 267 267 erhältlich. Der Indexstand wird unter dem Bloomberg Code BNPIMD8A Index und unter dem Reuters Code .BNPIMD8A veröffentlicht.

1. Schaubild zur Darstellung der verschiedenen Ebenen des BNP Paribas Multi-Asset Diversified vol 8 EUR Global Index

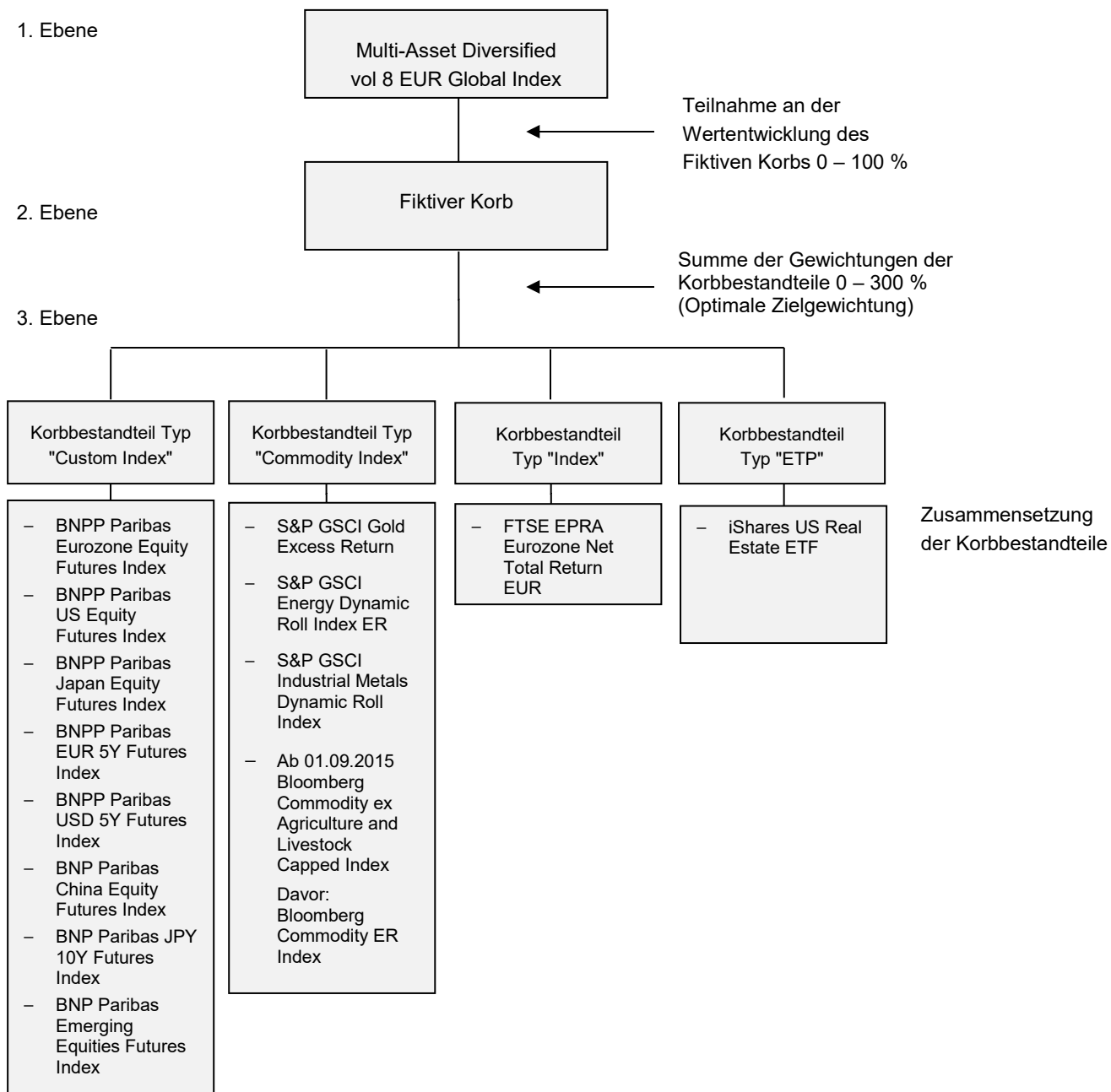

2. Allgemeine Beschreibung des BNP Paribas Multi-Asset Diversified vol 8 EUR Global Index

Der BNP Paribas Multi-Asset Diversified vol 8 EUR Global Index (der "**Index**") ist ein von BNP Paribas in Euro (die "**Indexwährung**") berechneter Index. Für die Zwecke der Beschreibung der Funktionsweise des Index lassen sich (wie im Schaubild oben dargestellt) 3 Ebenen unterscheiden:

- 1. Ebene: Auf der ersten Ebene ist der Index, dessen Indexstand für das jeweils auf den Index referenzierende Produkt maßgeblich ist (der "**Index Stand**"). Der Index bezieht sich dabei auf einen Fiktiven Korb. Die Teilnahme an der Wertentwicklung des Fiktiven Korbes kann zwischen 0% und 100% betragen (sog. Schwankungskontrolle).
- 2. Ebene: Der Fiktive Korb besteht aus insgesamt 4 Typen von Korbbestandteilen (Custom Index, Commodity Index, Index, ETP), denen insgesamt 14 einzelne Korbbestandteile zugewiesen sind. Auf dieser Ebene erfolgt eine Gewichtung der einzelnen Korbbestandteile im Fiktiven Korb nach Maßgabe der sog. Optimalen Zielgewichtung. Dabei muss die Summe aller Gewichtungen größer 0% und kleiner oder gleich 300% sein. Die zulässigen Grenzen für die Gewichtungen der einzelnen Korbbestandteile werden in Ziffer 2.2.4. dargestellt.
- 3. Ebene: Die letzte Ebene sind die einzelnen Korbbestandteile, deren Wertentwicklung nach Maßgabe der beiden ersten Ebenen in die Berechnung des Index Standes einfließt.

Im Folgenden werden die einzelnen Ebenen im Detail näher beschrieben.

2.1. 1. Ebene: Der Index

2.1.1. Funktionsweise und Ermittlung des Index Standes

Ziel des Index ist es, durch Berechnungen den fiktiven Korb (der "**Fiktive Korb**") bestehend aus einzelnen Korbbestandteilen (jeweils ein "**Korbbestandteil**") abzubilden. Der jeweilige Korbbestandteil ist ein von der BNP Paribas bzw. von Drittanbietern zusammengestellter und berechneter Index bzw. Indexfonds. Der Index bildet dabei nicht zwingend den Wert des Fiktiven Korbes 1:1 ab. Vielmehr unterliegt die Teilnahme des Index an der Wertentwicklung des Fiktiven Korbes einer täglichen Schwankungskontrolle ("**Schwankungskontrolle**" (*volatility control mechanism*)). Ziel dieser Kontrolle ist es, auf Basis historischer Daten die Schwankung des Index in volatilen (d. h. schwankungsfreudigen) Marktphasen auf einen angestrebten maximalen Schwankungswert von 8% ("**Zielschwankungswert**" (*volatility target*)) zu reduzieren. Ferner ist zu berücksichtigen, dass bei der Berechnung des Index Standes Gebühren anfallen, die den Wert des Index Standes mindern (siehe dazu eingehend Ziffer 2.2.5.).

2.1.2. Tägliche Schwankungskontrolle

Bei der Berechnung des Index Standes wird täglich die Teilnahme des Index am Fiktiven Korb festgelegt. Die Teilnahme stellt ein Maß dafür dar, wie stark der Index an der Wertentwicklung des Fiktiven Korbes teilnimmt. Diese Teilnahme beträgt zwischen 0% und 100% an der Wertentwicklung des Fiktiven Korbes und ist abhängig von der historischen Schwankung des Fiktiven Korbes. Der Index Stand am jeweiligen Berechnungstag berechnet sich auf Basis des vorherigen Index Standes zuzüglich der Wertentwicklung zum jeweiligen Berechnungstag und abzüglich von Kosten und Gebühren und wird unter Ziffer 3. näher beschrieben. Hierbei erfolgt die Bestimmung auf Basis des Fiktiven Korbes, wie er täglich gemäß der Optimalen Zielgewichtung zusammengestellt wird (zu dieser Optimalen Zielgewichtung auf der 2. Ebene siehe unten Ziffer 2.2.2.).

Bei einer Teilnahme von 100% spiegelt die Wertentwicklung des Index die Wertentwicklung des Fiktiven Korbes abzüglich der unter Ziffer 2.2.5. beschriebenen Gebühren wider. Reduziert sich die Teilnahme, so reduziert sich der Grad, in dem der Index die Entwicklung des Fiktiven Korbes nachvollzieht, entsprechend. Soweit die Teilnahme auf Null fällt, wird der Index weder eine positive noch eine negative Entwicklung der Korbbestandteile nachvollziehen. In diesem Fall entspricht der Index Stand dem Stand am vorhergehenden Berechnungstag abzüglich Gebühren gemäß Ziffer 2.2.5. Die Index-Berechnungsstelle (wie nachstehend definiert) bezieht für die Festlegung der Teilnahme die historischen Werte der aktuellen Zusammensetzung des Fiktiven Korbes, d.h. der nach der Optimalen Zielgewichtung (siehe unten Ziffer 2.2.2.) gewichteten Korbbestandteile und die sich daraus ergebende Schwankung, in die Berechnung mit ein. Ab einer historischen Schwankung des Fiktiven Korbs von 8% und mehr wird die Teilnahme an dem aktuell zusammengesetzten Fiktiven Korb entsprechend dem nachfolgend beschriebenen Berechnungsmodell reduziert, wobei die Zusammensetzung des Fiktiven Korbes (d.h. die Optimale Zielgewichtung der Korbbestandteile) dabei auf dieser Ebene nicht verändert wird: Die prozentuale Teilnahme des Index an der Wertentwicklung des Fiktiven Korbs ist das Minimum aus 100% und dem Zielschwankungswert von 8% geteilt durch die "historische Schwankung" des Fiktiven Korbs. Für den Fall, dass die "historische Schwankung" unter dem Zielschwankungswert von 8% liegt, bedeutet dies (ohne Berücksichtigung von Gebühren) eine Teilnahme von 100% an der Wertentwicklung des Fiktiven Korbs. Anderenfalls reduziert sich der Grad, in dem der Index die Wertentwicklung des Fiktiven Korbs nachvollzieht, entsprechend.

Zur Ermittlung der "historischen Schwankung" des Fiktiven Korbs wird die höchste beobachtete historische 20-Tage Schwankung der jeweils letzten zwanzig Geschäftstage vor dem Berechnungstag verwendet. Hierbei wird an jedem dieser Geschäftstage die 20-Tage Schwankung von diesem Geschäftstag ausgehend für die 20 zurückliegenden Geschäftstage bestimmt. Da der Schwankungswert auf Basis historischer Zahlen berechnet wurde, lässt er keinen Schluss auf zukünftige Wertentwicklungen zu. Insbesondere garantiert die Schwankungskontrolle nicht, dass die zukünftige realisierte Schwankung des Index wirklich immer unter dem Zielschwankungswert von 8% bleibt. Ein Geschäftstag ist jeder Wochentag außer der 1. Januar und der 25. Dezember eines jeden Jahres (der "**Geschäftstag**").

2.1.3. Synthetischer Index

Der Index ist lediglich synthetischer Natur. Der Index investiert weder tatsächlich in den Fiktiven Korb und seine Korbbestandteile noch ist die Bewertung des Index durch Sicherheiten oder sonst in irgendeiner Weise abgesichert. Es handelt sich bei dem Index lediglich um Berechnungen auf Basis der vorgegebenen Index-Regeln, die in dieser Beschreibung zusammengefasst sind.

2.1.4. Index Start Datum und Anfangslevel des Index

Der Index startete basierend auf historischen Daten am 30. Dezember 1994 (das "**Index Start Datum**") mit einem Wert von 100 Punkten und wurde am 2. Oktober 2012 erstmals ohne Verwendung historischer Daten berechnet. Da die Indexberechnung auf einer rückblickenden Betrachtung der Werte des Index bzw. des Fiktiven Korbes und der einzelnen Korbbestandteile beruht, mussten für die Bestimmung des Index Stands ab dem Index Start Datum auch die Werte der Korbbestandteile des Vorjahres, d.h. des dem Index

Start Datum (einschließlich) vorausgehenden Jahres, berücksichtigt werden. Der erste Tag, für welchen der Index Stand veröffentlicht wurde, ist der 1. September 2015.

2.1.5. Index-Berechnungsstelle und Index Sponsor

Der Index wird durch BNP Paribas Arbitrage SNC (die "**Index-Berechnungsstelle**") berechnet, geführt, gewichtet und veröffentlicht. Die Index Methodologie wird von BNP Paribas SA (der "**Index Sponsor**") bereitgestellt. **Gemäß den Index-Regeln (Rule Book) hat der Index Sponsor jederzeit das Recht, die Index-Regeln und damit auch die Index Methodologie zu ändern.** Der Index Sponsor hat keinen Index Berater bestellt.

2.1.6. Berechnung und Veröffentlichung

Der Index wird von der Index-Berechnungsstelle an den jeweiligen Berechnungstagen berechnet und veröffentlicht. Die Index-Regeln enthalten Bestimmungen, wie zu verfahren ist, falls die erforderlichen Werte für die Berechnung des Index Standes an einem Tag, an dem dieser bestimmt werden soll, nicht verfügbar sind. Diese Bestimmungen sind in den Ziffern 5 und 6 zusammengefasst. Etwaige damit in Zusammenhang stehende Mitteilungen oder andere Bekanntmachungen des Index Sponsors oder der Index-Berechnungsstelle im Zusammenhang mit dem Index werden auf der Bloomberg Seite BNPIMD8A Index und der Reuters Seite .BNPIMD8A oder auf der Seite eines anderen Datenanbieters, den der Index Sponsor für geeignet hält, veröffentlicht.

2.2. 2. Ebene: Der Fiktive Korb

2.2.1. Funktionsweise

Auf der zweiten Ebene des Index werden die Korbbestandteile (wie unten in Ziffer 2.3. im Einzelnen näher beschrieben) im Fiktiven Korb zusammengefasst. Hierbei werden die Korbbestandteile allerdings nicht gleichgewichtet im Korb berücksichtigt, sondern vielmehr erfolgt eine tägliche Neugewichtung der einzelnen Korbbestandteile. Die Festlegung der Gewichtungen erfolgt mittels eines Berechnungsmodells mit dem Ziel, die nach diesem Berechnungsmodell höchste zu erwartende Wertsteigerung des Index Standes bei gegebener Schwankung zu erzielen. Die Schwankung wird aus der historischen Wertentwicklung der Korbbestandteile berechnet und bezieht sich dabei stets auf einen Fiktiven Korb, in dem die Korbbestandteile mit einer bestimmten Gewichtung enthalten sind.

2.2.2. Tägliche Optimale Zielgewichtung der Korbbestandteile

Die optimale Zielgewichtung (wie nachstehend definiert) der Korbbestandteile im Fiktiven Korb des Index wird von der Index-Berechnungsstelle festgelegt. Die Berechnung erfolgt täglich.

Nach einem festgelegten Berechnungsmodell werden dabei an dem jeweiligen Berechnungstag verschiedene Kombinationen der Korbbestandteile mit jeweils unterschiedlichen Gewichtungen berechnet. Unter den möglichen Kombinationen wählt die Index-Berechnungsstelle die Kombinationen aus, die eine Schwankung von weniger als 8% aufweisen. Für die Berechnung der Schwankung wird historisch die Wertentwicklung und Schwankungsbreite des fiktiven Korbs der gewichteten Korbbestandteile für den Zeitraum der letzten 252 Geschäftstage einbezogen. Die endgültige Wahl der Kombination erfolgt in einem dritten Schritt danach, welche der verbliebenen Kombinationen unter Berücksichtigung von aus historischen Daten abgeleiteten Trendentwicklungen die beste

Entwicklung aufzeigt (dies ist dann die "**Optimale Zielgewichtung**"). Die beste Entwicklung zeichnet sich dadurch aus, dass die Optimale Zielgewichtung im Vergleich zu den anderen Kombinationen auf Basis historischer Trendentwicklungen einen höheren Index Stand verspricht. Auch hier ist zu beachten, dass die Optimale Zielgewichtung auf Basis historischer Zahlen bestimmt wird und keinen Schluss auf die wirklichen zukünftigen Wertentwicklungen des Fiktiven Korbs zulässt. Insbesondere kann sich rückblickend herausstellen, dass die Optimale Zielgewichtung nicht wirklich die bessere Wahl gegenüber allen anderen möglichen Kombinationen gewesen ist.

Die Gewichtung eines einzelnen Korbbestandteils kann bis zu einem festgelegten Maß, das für jeden Korbbestandteil verschieden sein kann, sowohl positiv wie auch negativ sein (wobei der Index insgesamt nie eine negative Gewichtung haben kann) (siehe im Einzelnen dazu Ziffer 2.2.4.). Grundsätzlich verhält es sich so, dass der Index Stand im Falle einer positiven Gewichtung eines Korbbestandteils, abhängig von der täglich neu festgelegten Teilnahme und unter der Annahme, dass sich alle anderen Korbbestandteile nicht verändern, steigt, wenn der Stand dieses Korbbestandteils steigt und umgekehrt. Bei einer negativen Gewichtung eines Korbbestandteils ist das Verhalten entgegengesetzt: steigt hier der Stand dieses Korbbestandteils, wirkt sich dies negativ auf die Entwicklung des Index aus. Wenn im umgekehrten Fall der Stand dieses Korbbestandteils fällt, wirkt sich dies positiv auf die Entwicklung des Index aus. Das heißt, der Index nimmt positiv an einem Rückgang der Bewertung für einen Korbbestandteil im Falle einer negativen Gewichtung dieses Korbbestandteils teil (sog. Short-Position).

2.2.3. Verschiedene Typen von Korbbestandteilen

Die Korbbestandteile lassen sich in verschiedene Typen von Korbbestandteilen unterteilen bzw. zusammenfassen. Insgesamt gibt es vier Typen von Korbbestandteilen:

- (i) Typ "Custom Index": Hierbei handelt es sich um von der BNP Paribas berechnete Aktienindizes bzw. Anleihenindizes, welche auf unbedingten Termingeschäften basieren.
- (ii) Typ "Commodity Index": Hierbei handelt es sich um Warenindizes, deren Wertentwicklung an die Preisentwicklung der zugrundeliegenden Waren und Warentermingeschäfte geknüpft ist.
- (iii) Typ "Index": Dieser Typus reflektiert die Wertentwicklung von Unternehmen der Immobilien-Branche.
- (iv) Typ "ETP": Hierbei handelt es sich nicht um Indizes, sondern ganz allgemein um börsengehandelte Produkte und Wertpapiere unterschiedlichster Ausgestaltungen, die nicht bereits unter die Typen (i) bis (iii) fallen, wie z. B. börsengehandelte Indexfonds (in diesem Index in Bezug auf Unternehmen bzw. Treuhandgesellschaften (*Trusts*) der Immobilienbranche).

Die einzelnen Korbbestandteile werden unter Ziffer 2.3. näher beschrieben. In Bezug auf die Korbbestandteile können sowohl Kaufpositionen (Long-Position) als auch Verkaufpositionen (Short-Position) eingegangen werden.

2.2.4. Zusammensetzung des Fiktiven Korbs

Der Fiktive Korb ist durch Vielfalt in inhaltlicher und geografischer Hinsicht so konstruiert, dass die bestehenden Investitionsrisiken auf unterschiedliche Vermögensklassen verteilt

werden. Weiterhin ist eine bestimmte Gewichtung der Korbbestandteile nach Vermögensklassen vorgesehen. Um eine zu hohe oder auch zu niedrige Konzentration in einzelne Vermögensklassen, d.h. Indizes der gleichen Vermögensklasse, zu verhindern, sind Grenzwerte für die unterschiedlichen Vermögensklassen vorgesehen. Für die 14 Korbbestandteile belaufen sich die Maximalgewichtung, die Minimalgewichtung und die maximale Veränderung der Gewichtung zwischen zwei aufeinanderfolgenden Tagen nach Maßgabe der nachfolgenden Tabelle zum Datum dieser Zusammenfassung der Index-Regeln auf folgende Werte:

Korbbestandteil	Maximalgewichtung	Minimalgewichtung	Maximale Veränderung
1	100%	-33%	100%
2	100%	-33%	100%
3	100%	-33%	100%
4	100%	-33%	100%
5	100%	-33%	100%
6	50%	-33%	10%
7	50%	-33%	10%
8	35%	-33%	10%
9	35%	-33%	10%
10	50%	-33%	10%
11	100%	-33%	100%
12	50%	-33%	10%
13	25%	0%	10%
14	25%	0%	5%

Die Index-Berechnungsstelle ist berechtigt, die Anzahl der Korbbestandteile und die Gewichtungen zu ändern bzw. neue Korbbestandteile aufzunehmen oder alte Korbbestandteile herauszunehmen, sofern dies im Einklang mit der Funktionsweise und Methodologie des Index steht. Die Summe der Gewichtung aller Korbbestandteile darf allerdings nicht unter 0% und nicht über 300% liegen. Zum Index Start Datum bestand der Fiktive Korb des Index aus den folgenden Korbbestandteilen:

Nr.	Name des Korbbestandteils	Typus	ISIN	Bloomberg Seite	Währung	Sponsor des Korbbestandteils
1	BNP Paribas Eurozone Equity Futures Index	Custom Index	XEEXTIDX0182	BNPIFEU Index	EUR	BNP Paribas
2	BNP Paribas US Equity Futures Index	Custom Index	USEXTIDX0246	BNPIFUS Index	USD	BNP Paribas
3	BNP Paribas Japan Equity Futures Index	Custom Index	JPEXTIDX0106	BNPIFJP Index	JPY	BNP Paribas

4	BNP Paribas EUR 5Y Futures Index	Custom Index	XEEXTIDX0183	BNPIFEU5 Index	EUR	BNP Paribas
5	BNP Paribas USD 5Y Futures Index	Custom Index	USEXTIDX1559	BNPIFUS5 Index	USD	BNP Paribas
6	S&P GSCI Gold Excess Return	Commodity Index	USEXTCOM0015	SPGSGCP Index	USD	S&P Dow Jones Indices LLC
7	BNP Paribas China Equity Futures Index	Custom Index	HKEXTIDX0030	BNPIFCN Index	HKD	BNP Paribas
8	S&P GSCI Energy Dynamic Roll Index ER	Commodity Index	USEXTCOM0589	SPDYENP Index	USD	S&P Dow Jones Indices LLC
9	S&P GSCI Industrial Metals Dynamic Roll Index	Commodity Index	USEXTIDX0820	SPDYINP Index	USD	S&P Dow Jones Indices LLC
10	Vom Index Start Datum bis 1. September 2015 (ausschließlich): Bloomberg Commodity ER Index Ab 1. September 2015 (einschließlich): Bloomberg Commodity ex-Agriculture and Livestock Capped Index	Commodity Index	USEXTCOM0309 / USEXTIDX9915	BCOM Index / BBUXALC Index	USD	Bloomberg Finance LP
11	BNP Paribas JPY 10Y Futures Index	Custom Index	JPEXTIDX0220	BNPIFJ10 Index	JPY	BNP Paribas
12	BNP Paribas Emerging Equities Futures Index	Custom Index	USINTIDX0040	BNPIFEM Index	USD	BNP Paribas
13	FTSE EPRA Eurozone Net Total Return EUR	Index	XEEXTIDX0306	RPEU Index	EUR	FTSE International Limited
14	iShares US Real Estate ETF	ETP	US4642877397	IYR UP Equity	USD	NYSE ARCA

Die aktuelle Zusammensetzung des Index ist unter <https://indices-globalmarkets.bnpparibas.com> verfügbar.

2.2.5. Abzug von Gebühren

Bei der Berechnung des Index Standes werden Gebühren und Kosten (die "**Index Gebühren**") in Abzug gebracht, denen ein Investor in ein Produkt, das sich auf den Index bezieht, während der Laufzeit dieses Produkts durch entsprechende Reduzierung des Index Standes ausgesetzt ist. Hierzu zählen zum einen Abbildungs- und

Ausführungsgebühren, die durch den Index Sponsor in wirtschaftlich angemessener Weise festgesetzt werden und deren Höhe neben anderen Faktoren abhängig vom Korbbestandteil ist. Zum anderen wird eine allgemeine Indexgebühr ("**Anpassungsfaktor**" (*Adjustment Factor*)) von 0,50% p.a. auf den jeweiligen Index Stand erhoben, die grundsätzlich taggleich in Abzug gebracht wird. Des Weiteren können Kommissionsgebühren, Zins- und Steuerkosten, und Wertpapierpensionsgeschäftskosten anfallen.

Die Index Gebühren für die Abbildung und die Ausführung der einzelnen Korbbestandteile belaufen sich auf folgende Beträge:

Korbbestandteil	Abbildungsgebühren	Ausführungsgebühren
1	0,12%	0,03%
2	0,12%	0,03%
3	0,12%	0,03%
4	0,05%	0,01%
5	0,05%	0,01%
6	0,20%	0,10%
7	0,18%	0,015%
8	0,40%	0,10%
9	0,20%	0,10%
10	0,30%	0,10%
11	0,05%	0,01%
12	0,30%	0,04%
13	0,20%	0,10%
14	0,20%	0,10%

Die Höhe der Index Gebühren kann durch den Index Sponsor in wirtschaftlich angemessener Weise den Marktbedingungen angepasst werden.

2.2.6. Währungen der Korbbestandteile

Die für den Index maßgeblichen Korbbestandteile (vgl. Ziffer 2.1) werden in den Währungen geführt, wie sie in der Tabelle unter Ziffer 2.2.4. für den jeweiligen Korbbestandteil genannt werden. Für die Berechnung des Index Standes erfolgt eine Umrechnung der Werte der in einer anderen Währung als Euro geführten Korbbestandteile in Euro (vgl. dazu im Einzelnen Ziffer 3.).

2.2.7. Berücksichtigung von Geldmarktzinsen

Der Fiktive Korb (auf den sich der Index bezieht) besteht aus Korbbestandteilen, welche keine tatsächlichen Investitionen tätigen, um das für die Index Strategie notwendige ökonomische Engagement und Risiko abzubilden (sog. "Cashless Index"). Daher werden bei der Berechnung des Index Standes keine Zinsen berücksichtigt, die für die Aufnahme von Geldmitteln notwendig wären. Dies gilt allerdings nicht im Falle des FTSE EPRA Eurozone Net Total Return EUR Index (Korbbestandteil 13) und des iShares US Real Estate Index Fund (Korbbestandteil 14). Bei diesen Korbbestandteilen werden bei der Bestimmung

der Wertentwicklung Geldmarktzinsen in Abzug gebracht, die für die Aufnahme von Geldmitteln notwendig wären, um direkt in die Korbbestandteile bzw. die Bestandteile desselben zu investieren.

2.2.8. Unbedingte Termingeschäfte

Der Typus "Custom Index" sowie der Typ "Commodity Index" der Korbbestandteile nehmen Bezug auf unbedingte Termingeschäfte. Hierbei wird der Berechnung des jeweiligen Korbbestandteils ein hinsichtlich Quantität und Qualität standardisierter, an einer Börse gehandelter Vermögenswert zugrunde gelegt (z.B. Aktie oder Anleihe), der zu einem bei Vertragsschluss festgelegten Preis zu einem festgelegten Zeitpunkt in der Zukunft gekauft bzw. verkauft wird. Da diese Art von Termingeschäften, sog. Futures, damit grundsätzlich nur eine begrenzte Laufzeit haben, werden die hier angesprochenen Futures in bestimmten Zeitabständen "gerollt", d.h. es wird von dem fälligen Future auf den nächsten fälligen Future gewechselt. Wenn wiederum dieser Future fällig wird, wird auf den wiederum nächsten fälligen Future gewechselt.

2.3. 3. Ebene: Die einzelnen Korbbestandteile

2.3.1. BNP Paribas Eurozone Equity Futures Index (Korbbestandteil Nr. 1)

Der BNP Paribas Eurozone Equity Futures Index bezieht sich auf an der Eurex gelistete Euro Stoxx 50-Futures, die von BNP Paribas quartalsweise gerollt werden. Der Euro Stoxx 50 Index besteht aus 50 Aktien aus zwölf Ländern der Eurozone. Der Index wurde am 15. Juni 2001 bei einem Anfangslevel von 100 Punkten gestartet und erstmalig bei Bloomberg und Reuters im Oktober 2009 veröffentlicht. Kalkuliert, geführt und veröffentlicht wird der Index von BNP Paribas Arbitrage SNC. Die Berechnungsmethode stammt von BNP Paribas. Die Veröffentlichung des Index erfolgt bei Bloomberg unter *BNPIFEU Index* und bei Reuters unter *.BNPIFEU*.

2.3.2. BNP Paribas US Equity Futures Index (Korbbestandteil Nr. 2)

Der BNP Paribas US Equity Futures Index bezieht sich auf an der Börse in Chicago gelistete S&P 500-Futures, die von BNP Paribas quartalsweise gerollt werden. Der S&P 500 besteht aus 500 führenden US-Unternehmen. Die Gewichtung erfolgt auf Basis der Marktkapitalisierung der Einzelwerte. Der Index wurde am 18. Juni 2001 bei einem Anfangslevel von 100 Punkten gestartet. Kalkuliert, geführt und veröffentlicht wird der Index von BNP Paribas Arbitrage SNC. Die Berechnungsmethode stammt von BNP Paribas. Die Veröffentlichung des Index erfolgt bei Bloomberg unter *BNPIFUS Index* und bei Reuters unter *.BNPIFUS*.

2.3.3. BNP Paribas Japan Equity Futures Index (Korbbestandteil Nr. 3)

Der BNP Paribas Japan Equity Futures Index bezieht sich auf an der Singapurer Börse gelistete Nikkei 225-Futures, die von BNP Paribas quartalsweise gerollt werden. Der Nikkei 225 ist ein Kursindex und besteht aus 225 führenden japanischen Unternehmen. Der Index wurde am 15. Juni 2001 bei einem Anfangslevel von 100 Punkten gestartet. Kalkuliert, geführt und veröffentlicht wird der Index von BNP Paribas Arbitrage SNC. Die Berechnungsmethode stammt von BNP Paribas. Die Veröffentlichung des Index erfolgt bei Bloomberg unter *BNPIFJP Index* und bei Reuters unter *.BNPIFJP*.

2.3.4. BNP Paribas EUR 5Y Futures Index (Korbbestandteil Nr. 4)

Der BNP Paribas EUR 5Y Bond Futures Index bezieht sich auf an der Eurex gelistete Euro-

Bobl-Futures, welche von BNP Paribas quartalsweise gerollt werden. Der Euro-Bobl-Future ist ein Terminkontrakt auf eine festverzinsliche und fiktive Bundesobligation mit einer Restlaufzeit von 4,5 bis 5,5 Jahren. Bei Bundesobligationen handelt es sich um von der Bundesrepublik Deutschland emittierten Schuldverschreibungen (auch Bundeswertpapiere). Der Index wurde am 15. Juni 2001 bei einem Anfangslevel von 100 Punkten gestartet. Kalkuliert, geführt und veröffentlicht wird der Index von BNP Paribas Arbitrage SNC. Die Berechnungsmethode stammt von BNP Paribas. Die Veröffentlichung des Index erfolgt bei Bloomberg unter *BNPIFEU5 Index* und bei Reuters unter *.BNPIFEU5*.

2.3.5. BNP Paribas USD 5Y Futures Index (Korbbestandteil Nr. 5)

Der BNP Paribas USD 5Y Futures Index bezieht sich auf an der CME Exchange gelistete Front Month Quarterly Medium Term (5Y) US Treasury Notes Futures, welche von BNP Paribas quartalsweise gerollt werden. Der Front Month Quarterly Medium Term (5Y) US Treasury Notes Future ist ein Terminkontrakt auf eine festverzinsliche und fiktive von den Vereinigten Staaten emittierte Schuldverschreibung mit einer Restlaufzeit von 4 Jahren und 2 Monaten bis 5 Jahren und 3 Monaten. Der Index wurde am 5. Januar 2004 bei einem Anfangslevel von 100 Punkten gestartet. Kalkuliert, geführt und veröffentlicht wird der Index von BNP Paribas Arbitrage SNC. Die Berechnungsmethode stammt von BNP Paribas. Die Veröffentlichung des Index erfolgt bei Bloomberg unter *BNPIFUS5 Index* und bei Reuters unter *.BNPIFUS5*.

2.3.6. S&P GSCI Gold Excess Return (Korbbestandteil Nr. 6)

Der S&P GSCI Gold Excess Return Index ist ein Subindex des S&P GSCI und besteht aus Future-Kontrakten auf Gold. Die GSCI Indizes wurden am 2. Januar 1970 bei einem Anfangslevel von 100 Punkten festgesetzt. Die Indexkalkulation wurde von S&P im Jahr 2007 erworben und ist von S&P lizenziert. Kalkuliert, geführt und veröffentlicht wird der Index von S&P. Die Veröffentlichung des Index erfolgt bei Bloomberg unter *SPGSGCP Index* und bei Reuters unter *.SPGSGCP*.

2.3.7. BNP Paribas China Equity Futures Index (Korbbestandteil Nr. 7)

Der BNP Paribas China Equity Futures Index bezieht sich auf Future-Kontrakte auf den an der Hongkonger Börse gelisteten Hang Seng China Enterprises Index, die von BNP Paribas monatlich gerollt werden. Der Index wurde am 8. Dezember 2003 bei einem Anfangslevel von 100 Punkten gestartet. Kalkuliert, geführt und veröffentlicht wird der Index von BNP Paribas Arbitrage SNC. Die Berechnungsmethode stammt von BNP Paribas. Die Veröffentlichung des Index erfolgt bei Bloomberg unter *BNPIFCN Index* und bei Reuters unter *.BNPIFCN*.

2.3.8. S&P GSCI Energy Dynamic Roll Index ER (Korbbestandteil Nr. 8)

Der S&P GSCI Energy Dynamic Roll Index ER ist ein Subindex des S&P GSCI und besteht aus Future-Kontrakten auf Rohstoffe, die zur Energiegewinnung dienen. Die GSCI Indizes wurden am 2. Januar 1970 bei einem Anfangslevel von 100 Punkten festgesetzt. Die Indexkalkulation wurde von S&P im Jahr 2007 erworben und ist von S&P lizenziert. Kalkuliert, geführt und veröffentlicht wird der Index von S&P. Die Veröffentlichung des Index erfolgt bei Bloomberg unter *SPDYENP Index*.

2.3.9. S&P GSCI Industrial Metals Dynamic Roll Index (Korbbestandteil Nr. 9)

Der Index ist ein Subindex des S&P GSCI und besteht aus Future-Kontrakten auf Metalle.

Die GSCI Indizes wurden am 2. Januar 1970 bei einem Anfangslevel von 100 Punkten festgesetzt. Die Indexkalkulation wurde von S&P im Jahr 2007 erworben und ist von S&P lizenziert. Kalkuliert, geführt und veröffentlicht wird der Index von S&P. Die Veröffentlichung des Index erfolgt bei Bloomberg unter *SPDYINP Index*.

2.3.10. Bis 1. September 2015 (ausschließlich): Bloomberg Commodity ER Index (Korbbestandteil Nr. 10)

Der Bloomberg Commodity Excess Return Index besteht aus Future-Kontrakten auf 20 physische Rohstoffe (Stand Ende November 2012), welche je nach Art der Future-Kontrakte vom Sponsor des Index entsprechend "gerollt" werden. Die Gewichtung der einzelnen Komponenten wird jährlich verändert und erfolgt nach verschiedenen Kriterien, wie z.B. der ökonomischen Signifikanz oder der Liquidität des Rohstoffs. Die Diversifikation des Index wird durch Beschränkungen der Gewichtung einzelner Rohstoffe, aber auch von Rohstoffgruppen, gesichert. Der Index wurde im Jahr 1998 aufgelegt. Die Veröffentlichung des Index erfolgt bei Bloomberg unter *BCOM Index*.

Ab 1. September 2015: Bloomberg Commodity ex-Agriculture and Livestock Capped Index (Korbbestandteil Nr. 10)

Der Bloomberg Commodity Ex-Agriculture and Livestock Capped Index besteht aus Future-Kontrakten auf 11 physische Rohstoffe (Stand Ende Oktober 2015) (ohne Agrarrohstoffe und Vieh), welche je nach Art der Future-Kontrakte vom Sponsor des Index entsprechend "gerollt" werden. Die Gewichtung der einzelnen Komponenten wird jährlich verändert und erfolgt nach verschiedenen Kriterien, wie z.B. der ökonomischen Signifikanz oder der Liquidität des Rohstoffs. Die Diversifikation des Index wird durch Beschränkungen der Gewichtung einzelner Rohstoffe, aber auch von Rohstoffgruppen, gesichert. Der Index wurde im Jahr 2013 aufgelegt. Die Veröffentlichung des Index erfolgt bei Bloomberg unter *BBUXALC Index*.

2.3.11. BNP Paribas JPY 10Y Futures Index (Korbbestandteil Nr. 11)

Der BNP Paribas JPY 10Y Futures Index bezieht sich auf an der TSE Exchange gelistete Front Quarter and Second Quarter JGB 10Y Futures, welche von BNP Paribas quartalsweise gerollt werden. Der Front Quarter and Second Quarter JGB 10Y Future ist ein Terminkontrakt auf eine festverzinsliche und fiktive vom Japanischen Staat emittierte Schuldverschreibung mit einer Restlaufzeit von 7 bis 11 Jahren. Der Index wurde am 1. Dezember 1999 bei einem Anfangslevel von 100 Punkten gestartet. Kalkuliert, geführt und veröffentlicht wird der Index von BNP Paribas Arbitrage SNC. Die Berechnungsmethode stammt von BNP Paribas. Die Veröffentlichung des Index erfolgt bei Bloomberg unter *BNPIFJ10 Index* und bei Reuters unter *.BNPIFJ10*.

2.3.12. BNP Paribas Emerging Equities Futures Index (Korbbestandteil Nr. 12)

Der BNP Paribas Emerging Equities Futures Index bezieht sich auf Future-Kontrakte auf den an der NYL – NYSE LIFFE U.S. Börse gelisteten Short Term mini MSCI Emerging Markets Index Futures contract, die von BNP Paribas quartalsweise gerollt werden. Derzeit umfasst der MSCI Emerging Markets Index 2.100 Wertpapiere in 21 Märkten, die derzeit als Schwellenländer klassifiziert sind. Der Index wurde am 9. September 2009 bei einem Anfangslevel von 76,2288 Punkten gestartet. Kalkuliert, geführt und veröffentlicht wird der Index von BNP Paribas Arbitrage SNC. Die Berechnungsmethode stammt von BNP Paribas. Die Veröffentlichung des Index erfolgt bei Bloomberg unter *BNPIFEM Index* und

bei Reuters unter *.BNPIFEM*.

2.3.13. FTSE EPRA Eurozone Net Total Return EUR Index (Korbbestandteil Nr. 13)

Der Index ist Teil der FTSE EPRA/NAREIT Global Real Estate Series. Diese wurde entwickelt, um die Wertentwicklung von gelisteten Gesellschaften, die im Immobiliensektor tätig sind, und von REIT's nachzuverfolgen. Seit 21. Februar 2005 berechnet die FTSE Group die EPRA/NAREIT Global Real Estate Index Series. Die Veröffentlichung des Index erfolgt bei Bloomberg unter *RPEU Index*.

2.3.14. iShares US Real Estate ETF (Korbbestandteil Nr. 14)

Der iShares US Real Estate ETF bildet im Wesentlichen die Wertentwicklung des Dow Jones U.S. Real Estate Index ab (vor Steuern und Gebühren). Dieser Index misst die Performance der Immobilienindustrie am amerikanischen Aktienmarkt. Der Index ist ein Subindex des Dow Jones U.S. Index. Die Gewichtung der Indexbestandteile erfolgt nach deren Marktkapitalisierung. Die Veröffentlichung des Index erfolgt bei Bloomberg unter *IYR UP Equity*. 70% der Nettodividenden des iShares US Real Estate ETF werden sobald wie möglich in die Indexkomponente 14 reinvestiert (vgl. unten Ziffer 3.).

Im Falle von Störungsereignissen erfolgt eine Anpassung der Korbbestandteile Nr. 1 bis Nr. 14 wie in Ziffer 6 beschrieben.

3. Berechnung und Veröffentlichung des Index Standes

Der Index Stand wird an jedem Geschäftstag berechnet, sofern die Index-Berechnungsstelle der Ansicht ist, dass sie auf Basis der verfügbaren Daten den Index berechnen kann (ein "**Berechnungstag**") und sich aus den Ausführungen unter Ziffer 5 keine Änderungen ergeben. Der Index Stand berechnet sich dabei im Wesentlichen aus

- (i) der Teilnahme des Index an der Wertentwicklung des Fiktiven Korbes und
- (ii) der Summe der gewichteten Werte der einzelnen Korbbestandteile des Fiktiven Korbes abzüglich der Index Gebühren.

Bei der Berechnung der Werte der Korbbestandteile 1 und 4, werden die von dem jeweiligen Sponsor zur Verfügung gestellten Werte direkt verwendet. Im Falle der Korbbestandteile 2, 3, 5, 6, 7, 8, 9, 10, 11 und 12, deren Werte in einer anderen Währung als Euro angegeben werden, nimmt die Berechnungsstelle eine Umrechnung vor, die einer täglichen Währungsabsicherung gegenüber Euro entspricht. Der Währungskurs hierfür wird auf Basis der Reuters Seite WMRSPOT01 oder einer anderen Quelle bestimmt, welche die Index-Berechnungsstelle als geeignet ansieht. Beim Korbbestandteil 14 werden neben der Währungsumrechnung bei der Bestimmung des Wertes der Korbbestandteile Geldmarktzinsen in Höhe des 3-Monats USD-LIBOR in Abzug gebracht. Diese Geldmarktzinsen werden nach Maßgaben der Reuters Seite LIBOR01 zwei Londoner und New Yorker Geschäftstage vor dem Berechnungstag bestimmt. Im Gegensatz hierzu wird beim Korbbestandteil 13 kein Umrechnungskurs angewandt, jedoch werden ebenfalls Geldmarktzinsen in Höhe des 3-Monats EURIBOR in Abzug gebracht. Diese Geldmarktzinsen werden nach Maßgabe der Reuters Seite EURIBOR3m= zwei TARGET2 Geschäftstage vor dem Berechnungstag bestimmt.

Ferner wird die Nettodividende (nach Steuern), welche Investoren in den iShares US Real Estate ETF (Korbbestandteil 14) erhalten, rechnerisch reinvestiert, indem die Bruttodividende zu einem Reinvestment-Prozentsatz (derzeit 70 %) bei der Bewertung des iShares US Real Estate ETF (Korbbestandteil 14) berücksichtigt wird. Die Höhe des Reinvestment-Prozentsatzes kann sich

zeitlich ändern und hängt dabei jeweils von der anwendbaren Kapitalertragssteuer auf Dividenden ab.

Vorbehaltlich der unter Ziffer 5 dargestellten Einschränkungen, wird die Index-Berechnungsstelle an jedem Geschäftstag, der auf den Berechnungstag folgt, den Index Stand in Bezug auf den vorausgegangenen Berechnungstag veröffentlichen. Der Index Stand wird unter dem Bloomberg Code BNPIMD8A Index und unter dem Reuters Code .BNPIMD8A veröffentlicht. Falls der Index Sponsor dies als geeignet ansieht, kann eine Veröffentlichung auch bei einem anderen Datenanbieter erfolgen. Im Falle unterschiedlicher Angaben bei Reuters bzw. Bloomberg in Bezug auf den Index Stand, ist die Angabe bei Bloomberg maßgeblich.

Die Berechnung des Index Standes erfolgt auf der Basis der letzten verfügbaren Marktdaten für die Korbbestandteile. Wenn der an einem bestimmten Tag veröffentlichte Preis für einen Korbbestandteil von der Index-Berechnungsstelle verwendet wird oder verwendet werden soll, um eine Berechnung oder eine Festlegung in Bezug auf den Index vorzunehmen und dieser veröffentlichte Preis nachträglich durch die maßgebliche Preisquelle korrigiert wird, kann der Index Sponsor grundsätzlich entscheiden, ob er die Index-Berechnungsstelle anweist, diesen korrigierten Preis zu berücksichtigen oder nicht.

4. Anpassungen des Index bzw. des Fiktiven Korbes durch Ereignisse auf Ebene des Index

Die folgenden Ereignisse können dazu führen, dass die Index-Berechnungsstelle einen bestehenden Korbbestandteil durch einen für sie angemessenen anderen Korbbestandteil auswechselt und nachträglich die notwendigen Anpassungen vornehmen wird:

4.1. Erhöhte Kosten

Wenn ein Ereignis auftritt, durch welches sich die Kosten für die Verwaltung des Index erhöhen, soll der Index Sponsor solche Anpassungen oder Korrekturen vornehmen, um eine solche Kostensteigerung angemessen zu berücksichtigen. Er kann entweder die Index-Berechnungsstelle anweisen, solche Änderungen vorzunehmen, welche die Kostenerhöhung widerspiegeln oder für den Fall, dass der Index Sponsor in gutem Glauben und in wirtschaftlich angemessener Weise feststellt, dass eine solche Änderung nicht angemessen oder nicht durchführbar ist, auch den Index beenden.

Dabei ist ein kostenerhöhendes Ereignis unter anderem dann anzunehmen, wenn der Index Sponsor in gutem Glauben und in wirtschaftlich angemessener Weise davon ausgeht, dass sich Steuern, Abgaben, Ausgaben, Gebühren und Raten (insbesondere Kosten und Gebühren (einschließlich Zinsen) für Gelddarlehen, Wertpapierdarlehen, Wertpapierpensionsgeschäfte und/oder andere Indexabbildungskosten) von Transaktionen oder Vermögenswerten, welche notwendig sind, um den Index zu berechnen, aufzustellen, abzusichern und/oder zu erhalten, seit dem Index Start Datum erhöht haben.

4.2. Verstoß gegen Grundsätze sozialer Unternehmensverantwortung

Im Falle des Auftretens eines Ereignisses, welches der Index Sponsor in gutem Glauben und in wirtschaftlich angemessener Weise als ein Ereignis ansieht, das im Falle der Einbeziehung oder Beibehaltung eines Korbbestandteils dazu führen würde, dass der Index Sponsor oder ein mit ihm verbundenes Unternehmen jeweils seine Politik der sozialen Unternehmensverantwortung verletzt, kann der Index Sponsor die Index-Berechnungsstelle dazu anhalten, entsprechende Anpassungen vorzunehmen, damit eine solche Verletzung nicht eintritt oder für den Fall, dass der Index Sponsor in gutem Glauben und in wirtschaftlich angemessener Weise feststellt, dass eine solche Anpassung nicht angemessen oder nicht durchführbar ist, auch den Index beenden.

4.3. Höhere Gewalt

Im Falle des Vorliegens eines Ereignisses, das auf höherer Gewalt beruht, kann der Index Sponsor den Index bis zum Ende des Ereignisses aussetzen. Wenn die Aussetzungsdauer mehr als einen Monat beträgt, kann der Index Sponsor die Index-Berechnungsstelle anweisen, solche Änderungen vorzunehmen, welche angemessen sind, um auf die höhere Gewalt entsprechend zu reagieren. Des Weiteren kann der Index Sponsor im Falle höherer Gewalt auch den Index beenden.

Dabei ist von höherer Gewalt auszugehen, wenn die Erfüllung der Verpflichtungen des Index Sponsors und/oder der Index-Berechnungsstelle behindert, wesentlich beeinträchtigt wird oder deren Erfüllung nur verspätet möglich ist, sofern der Grund hierfür auf einem Gesetz, einer Rechtsvorschrift, einer Rechtsverordnung, einer Bestimmung, einem Urteil, einer Anweisung, einer Auslegung, einer Verfügung oder einem wesentlichen gesetzgeberischen oder verwaltungstechnischen Eingriff beruht. Das Gleiche ist anzunehmen, wenn die Verpflichtungen dadurch beeinträchtigt werden, dass ein Bürgerkrieg, militärische Aktionen, Unruhen, politische Aufstände, terroristische Aktivitäten jedweder Art, Aufstände, öffentliche Demonstrationen/Proteste oder ein sonstiger finanzieller oder ökonomischer Grund oder ein sonstiger Grund oder sonstiges Hindernis eintritt, das nicht der Kontrolle einer Partei unterliegt. Das Vorliegen höherer Gewalt ist ebenfalls anzunehmen, wenn eine staatliche Stelle der Index-Berechnungsstelle (oder einem mit ihr verbundenen Unternehmen) das gesamte Vermögen oder wesentliche Teile ihres Vermögens, das diese in dem betroffenen Währungsgebiet hat, aufgrund einer Enteignung, Beschlagnahme, Einziehung, Verstaatlichung oder durch sonstige Maßnahmen entzieht oder ihr androht zu entziehen.

Eine staatliche Stelle in dem vorgenannten Sinne ist/sind jedes Land, jeder Staat, jedes Bundesland, sowie sonstige Gebietskörperschaften und jede Regierung. Ferner zählen hierzu jede/s Ministerium, Steuerbehörde, Währungsbehörde, Fremdwährungsbehörde oder eine sonstige Stelle, Einrichtung, Behörde, Gericht oder sonstige Einrichtung, welche exekutive, legislative, richterliche, regulatorische oder Verwaltungsaufgaben, die zur öffentlichen Hand gehören, ausübt.

4.4. Änderung der Rechtslage

Im Fall eines Ereignisses, dass die Änderung der Rechtslage betrifft, kann der Index Sponsor die Index-Berechnungsstelle anweisen, solche Änderungen vorzunehmen, welche angemessen sind, um auf die Änderung der Rechtslage zu reagieren. Des Weiteren kann der Index Sponsor im Falle der Änderung der Rechtslage auch den Index beenden.

Dabei bezieht sich die Änderung der Rechtslage zunächst auf solche Ereignisse, bei denen der Index Sponsor in eigenem Ermessen bestimmt, dass es aufgrund der Einführung von Änderungen des anwendbaren Rechts oder der anwendbaren Bestimmungen unrechtmäßig geworden ist, einen Korbbestandteil (oder Teile davon) oder eine diesbezügliche Absicherungsposition zu halten, zu erwerben oder über diese zu verfügen. Das Gleiche gilt, wenn dies aufgrund des Erlasses einer Auslegung oder einer Änderung in der Auslegung des anwendbaren Rechts oder der anwendbaren Bestimmungen durch ein Gericht oder eine Aufsichtsbehörde (inklusive Maßnahmen einer Steuer- oder Finanzbehörde) mit entsprechender Zuständigkeit unrechtmäßig geworden ist. Die Unrechtmäßigkeit kann sich auch aus einem kombinierten Effekt aus der Änderung und der Auslegung des anwendbaren Rechts und der anwendbaren Bestimmungen ergeben, sofern dies mehr als einmal vorkommt.

4.5. Steuerereignis

Im Falle des Auftretens eines sogenannten Steuerereignisses kann der Index Sponsor gegebenenfalls die Zusammenstellung des Index überprüfen und solche Anpassungen vornehmen, die er als angemessen erachtet.

Dabei meint ein Steuerereignis zunächst eine Änderung des anwendbaren Steuerrechts oder der anwendbaren steuerlichen Bestimmungen. Ferner sind hiervon umfasst der Erlass einer Auslegung oder die Änderung der Auslegung des anwendbaren Steuerrechts oder der anwendbaren steuerlichen Bestimmungen durch ein Gericht oder durch eine Aufsichtsbehörde (inklusive Maßnahmen einer Steuer- oder Finanzbehörde) mit entsprechender Zuständigkeit, sofern die Auslegung den Index beeinflusst. Auch stellt die hohe Wahrscheinlichkeit der Änderung der maßgeblichen Steuern oder steuerlichen Bestimmungen und Praktiken ein Steuerereignis dar, sofern der Index Sponsor nicht in Bezug auf Steuern oder Stempelsteuern diese von der Begrifflichkeit des Steuerereignisses ausgenommen hat.

4.6. Lizenzereignis

Im Falle des Auftretens eines Lizenzereignisses, kann der Index Sponsor entweder (i) die Zusammensetzung des Index überprüfen und die für geeignet erachteten Anpassungen am Index vornehmen oder (ii) den Index beenden.

Ein Lizenzereignis tritt ein, wenn eine durch den jeweiligen Sponsor erteilte Lizenz oder Erlaubnis zum Gebrauch eines Index, der als Korbbestandteil (oder einen untergeordneten Bestandteil des Korbbestandteils selbst) genutzt wird, zurückgenommen, beendet oder anderweitig entzogen wird.

5. Auswirkungen von Markt- und Handelsstörungen einzelner Korbbestandteile auf die Bestimmung des Index Stands

5.1. Wenn ein Geschäftstag in Bezug auf einen oder mehrere Korbbestandteile kein Vorgesehener Handelstag, ein Unterbrechungstag oder ein Tag ist, der kein Veröffentlichungstag des Werts des Korbbestandteils ist, kann der Index Sponsor:

5.1.1. einen solchen Tag als Tag zur Bestimmung des Index ausweisen und die Index-Berechnungsstelle anweisen zur Berechnung und Veröffentlichung des Index Stands (a) den letzten verfügbaren Wert für den gestörten Korbbestandteil heranzuziehen, oder (b) nach Treu und Glauben den Wert für den gestörten Korbbestandteil zu schätzen oder (c) den Wert für den gestörten Korbbestandteil zum Zwecke der Berechnung des Index Stands gleich Null zu setzen. Ungeachtet davon, ob ein Berechnungstag gegeben ist, kann der Index Sponsor bestimmen, dass ein solcher Tag kein Handelstag ist; oder

5.1.2. einen solchen Tag nicht als Tag zur Bestimmung des Index ausweisen und aus diesem Grund die Index-Berechnungsstelle anweisen, den Index Stand an diesem Tag nicht zu berechnen und zu veröffentlichen und zwar entweder (a) bei Nichtvorliegen eines Vorgesehenen Handelstages bis zum nächsten Vorgesehenen Handelstag oder (b) im Fall von Unterbrechungstagen, für einen Zeitraum von bis zu zwanzig Geschäftstagen. Nach diesem Zeitraum kann der Index Sponsor entweder die Index-Berechnungsstelle anweisen, die Berechnung und Veröffentlichung des Index Stands gemäß Ziffer 5.1.1. vorzunehmen oder den Index in Übereinstimmung mit Ziffer 6. in einer Weise anzupassen, die der Index Sponsor als geeignet erachtet, also z. B. einschließlich aber nicht darauf beschränkt, den gestörten Korbbestandteil durch einen anderen Index oder Fonds zu ersetzen.

Ein "Unterbrechungstag" ist für die einzelnen Korbbestandteile unterschiedlich ausgestaltet, betrifft aber im Wesentlichen solche Geschäftstage, an denen (a) der Wert des Korbbestandteils nicht veröffentlicht wird, (b) ein Handel in Bezug auf die Vermögenswerte des Korbbestandteils bzw.

Ausübungsrechte auf diese nicht möglich ist bzw. ein solcher Handel wesentlich gestört ist, und/oder (c) eine Marktstörung vorliegt.

Ein "**Veröffentlichungstag**" ist der Tag, an dem der Wert der Korbbestandteile planmäßig veröffentlicht werden soll.

Ein "**Handelstag**" ist ein Geschäftstag, an dem der Index Sponsor oder eine andere Konzerngesellschaft, die Absicherungsgeschäfte in Bezug auf den Index oder seine Korbbestandteile feststellt, dass er bzw. sie in der Lage ist, den Verpflichtungen zur Vornahme von Absicherungsgeschäften in Bezug auf den Index oder seine Korbbestandteile nachzukommen.

Ein "**Vorgesehener Handelstag**" ist der Tag, an dem planmäßig ein Handel in Bezug auf die Vermögenswerte der Korbbestandteile bzw. Optionen auf diese vorgesehen ist.

- 5.2.** Zusätzlich zu den unter 5.1. beschriebenen Möglichkeiten kann der Index Sponsor die Index-Berechnungsstelle anweisen, die Berechnung und Veröffentlichung des Index Stands für einen Zeitraum von maximal zwanzig Geschäftstagen zu verschieben oder auszusetzen oder die Berechnung und Veröffentlichung des Index insgesamt einzustellen, wenn er zu der Überzeugung gelangt, dass ein Ereignis oder Umstand eingetreten ist, das/der die Bestimmung des Index Stands unmöglich oder nicht durchführbar macht, einschließlich aber nicht darauf beschränkt, jedes/jeder der unter Ziffer 6.2. aufgeführten Ereignisse und Umstände, das bzw. der nicht zum Vorliegen eines Unterbrechungstags führt, oder jedes Ereignis und jeder Umstand, das/der den Index Sponsor oder die Index-Berechnungsstelle daran hindert, seine/ihre Pflichten in Bezug auf den Index wahrzunehmen.

6. Anpassungen des Index durch Ereignisse auf Ebene der Korbbestandteile

6.1. Allgemeine Anpassung des Index bei Störungsereignissen einzelner Korbbestandteile

Wenn ein Korbbestandteil nicht mehr existiert oder nach den unten stehenden Vorschriften angepasst wird (vgl. die Ausführungen unter Ziffer 6.2.) oder eine Absicherung von Verbindlichkeiten in Bezug auf einen Korbbestandteil beeinträchtigt bzw. beschränkt ist, kann der Index Sponsor nach eigenem Ermessen und in wirtschaftlich vernünftiger Weise entweder (a) die Index-Berechnungsstelle anweisen (i) den Index unverändert zu belassen, (ii) den Index in erforderlicher Weise anzupassen, einschließlich, aber nicht darauf beschränkt, eines Austausches des betroffenen Korbbestandteils gegen einen anderen Index oder Fonds oder (iii) den Index ohne den betroffenen Korbbestandteil und ohne einen diesen ersetzenden Index oder Fonds gemäß der Funktionsweise des Index (siehe Ziffer 2.1.) zu berechnen und zu veröffentlichen, oder (b) den Index beenden, wenn der Index Sponsor der Auffassung ist, dass ein Vorgehen nach den Ziffern (a)(i) bis (iii) nicht sachgemäß oder durchführbar ist. Im Falle von Anpassungen ist es das Ziel der Index-Berechnungsstelle sicherzustellen, dass die Grundlagen und die ökonomische Ausrichtung des Index beibehalten werden.

Eine Absicherung von Verbindlichkeiten in Bezug auf einen Korbbestandteil ist unter anderem beeinträchtigt bzw. beschränkt, wenn Geschäfte, die ein Preisrisiko absichern, nur erschwert zu erwerben oder zu veräußern sind oder in anderer Weise erschwert über diese verfügt werden kann. Neben Verfügungsbeschränkungen über die Absicherungsposition fallen auch Beschränkungen oder Erschwernisse in Bezug auf Erlöse aus derselben hierunter. Gleiches gilt für mit Absicherungspositionen verbundene Währungstauschgeschäfte bzw. die freie Verfügbarkeit entsprechender Devisen.

6.2. Zusammenfassung der Störungsereignisse und ihre Folgen für einzelne Typen von Korbbestandteilen

6.2.1. Korbbestandteil Typ "Index"

Die folgenden Bestimmungen gelten für jeden Korbbestandteil, dessen Korbbestandteil Typ, wie in Ziffer 2.2.3. angegeben, "Index" ist, wobei jeder dieser Korbbestandteile im Folgenden als "**Subreferenzindex**" bezeichnet wird.

(i) Nachfolge-Subreferenzindex

Wird der Subreferenzindex (a) nicht von dem Subreferenzindex Sponsor berechnet und veröffentlicht, sondern von einem vom Index Sponsor akzeptierten Nachfolger des Subreferenzindex Sponsors oder (b) vom Subreferenzindex Sponsor durch einen Nachfolge-Subreferenzindex ersetzt, der nach Feststellung des Index Sponsors dieselbe oder eine der für die Berechnung des Subreferenzindex verwendeten im Wesentlichen vergleichbare Formel und Berechnungsmethode anwendet, so gilt jeweils dieser Nachfolge-Subreferenzindex als der Subreferenzindex.

(ii) Anpassungen

Wenn ein Anpassungsgrund eintritt, stellt der Index Sponsor fest, ob dieser Anpassungsgrund wesentliche Auswirkungen auf den Korbbestandteil hat, und weist, wenn dies der Fall ist, die Index-Berechnungsstelle an, den Subreferenzindex entsprechend Ziffer 6.1. für Zwecke der Berechnung des Index anzupassen. Ein Anpassungsgrund ist dabei unter anderem aber nicht ausschließlich (a) eine wesentliche Änderung der Berechnungsformel für den Wert des Subreferenzindex oder eine sonstige wesentlich Änderung, (b) die Einstellung des Subreferenzindex durch den Subreferenzindex Sponsor, (c) die Nichtberechnung oder Nichtbekanntgabe des Werts des Subreferenzindex, (d) Ereignisse, die eine Absicherungsposition in Bezug auf Verbindlichkeiten im Zusammenhang mit dem Subreferenzindex betreffen.

(iii) Marktstörungen

Eine Marktstörung auf Ebene des Subreferenzindex kann zu einem Unterbrechungstag und den in Ziffer 5 aufgeführten Folgen führen. Eine Marktstörung ist dabei jegliche Aussetzung oder Begrenzung des Handels durch die Börse oder der entsprechend verbundenen Termingeschäftsbörse in Bezug auf den Subreferenzindex, welche durch den Index Sponsor als wesentlich bestimmt wird. Des Weiteren ist als Marktstörung anzusehen, wenn allgemein die Fähigkeit der Marktteilnehmer gestört oder beeinträchtigt (wie durch den Index Sponsor bestimmt) ist, an der Börse Geschäfte in mindestens 20% des Wertes des betroffenen Subreferenzindex auszuführen oder für diese einen Marktwert zu erhalten oder an einer entsprechend verbundenen Termingeschäftsbörse entsprechende Störungen oder Beeinträchtigungen im Hinblick auf Termingeschäfte und Ausübungsgeschäfte vorliegen und der Index Sponsor diese als wesentlich bestimmt. Des Weiteren ist eine Marktstörung anzunehmen, wenn in Bezug auf einen Subreferenzindex die betroffene Börse oder entsprechend verbundenen Termingeschäftsbörse an einem Börsengeschäftstag vor ihren regulären wöchentlichen Handelsschlusszeiten schließt und 20% oder mehr des Wertes des betroffenen Subreferenzindex von der Schließung betroffen sind.

6.2.2. Korbbestandteil Typ "Custom Index"

Die folgenden Bestimmungen gelten für jeden Korbbestandteil, deren Korbbestandteil Typ, wie in Ziffer 2.2.3. angegeben, "Custom Index" ist, wobei jeder dieser Korbbestandteil im Folgenden als "**Subreferenzindex**" bezeichnet wird.

(i) Nachfolge-Subreferenzindex

Wird der Subreferenzindex (a) nicht von dem Subreferenzindex Sponsor berechnet und veröffentlicht, sondern von einem vom Index Sponsor akzeptierten Nachfolger des Subreferenzindex Sponsors oder (b) durch einen Nachfolge-Subreferenzindex ersetzt, der nach Feststellung des Index Sponsors dieselbe oder eine der für die Berechnung des Subreferenzindex verwendete, im Wesentlichen vergleichbare Formel und Berechnungsmethode anwendet, so gilt jeweils dieser Nachfolge-Subreferenzindex als der Subreferenzindex.

(ii) Anpassungen

Wenn an einem Tag, an dem der Index bestimmt wird, ein Anpassungsgrund eintritt, stellt der Index Sponsor fest, ob dieser Anpassungsgrund wesentliche Auswirkungen auf den Subreferenzindex hat, und, wenn dies der Fall ist, kann er die Index-Berechnungsstelle anweisen, den Subreferenzindex entsprechend Ziffer 6.1. für Zwecke der Berechnung des Index anzupassen. Als Anpassungsgrund gilt hierbei insbesondere eine Änderung des Subreferenzindex bzw. dessen Berechnungsmethode, die Einstellung des Subreferenzindex oder eine Störung des Subreferenzindex, insbesondere die Nichtveröffentlichung des Wertes des Subreferenzindex am vorgesehenen Veröffentlichungstag.

6.2.3. Korbbestandteil Typ "Commodity Index"

Die folgenden Bestimmungen gelten für jeden Korbbestandteil, dessen Korbbestandteil Typ, wie in Ziffer 2.2.3. angegeben, "Commodity Index" ist, wobei jeder dieser Korbbestandteile im Folgenden als "**Subreferenzindex**" bezeichnet wird.

Marktstörungen

Eine Marktstörung auf Ebene des Subreferenzindex kann zu einem Unterbrechungstag und den in Ziffer 5. aufgeführten Folgen führen. Eine Marktstörung kann unter anderem vorliegen, wenn (a) der Preis der entsprechenden Referenzware, auf welche der Subreferenzindex Bezug nimmt, nicht bekanntgegeben oder veröffentlicht wird bzw. dauerhaft ausgesetzt oder nicht verfügbar ist, (b) der Handel in der Referenzware (oder Termingeschäften hierauf) wesentlich beschränkt ist, (c) der Handel in Termingeschäften auf die Referenzware ausgesetzt, dauerhaft unterbrochen oder nicht verfügbar ist.

Ebenfalls maßgeblich kann eine nach dem Index Start Datum wesentliche Änderung der Berechnungsformel des Subreferenzindex oder der Berechnungsmethode des Preises der Referenzware sein. Ferner kann eine wesentliche Änderung der

Referenzware (oder der Termingeschäfte hierauf) sowie eine Änderung der Besteuerung eine Marktstörung darstellen.

6.2.4. Korbbestandteil Typ "ETP"

Die folgenden Bestimmungen gelten für jeden Korbbestandteil, deren Korbbestandteil Typ, wie in Ziffer 2.2.3. angegeben, "ETP" ist, wobei jeder dieser Korbbestandteile im Folgenden als "ETP Beteiligung" bezeichnet wird.

(i) Anpassungen

Eine Anpassung durch die Index-Berechnungsstelle kann erfolgen, sofern nach Einschätzung des Index Sponsors ein Ereignis eintritt, das einen verwässernden oder werterhöhenden Einfluss auf den theoretischen Wert der ETP Beteiligung hat. Dies kann unter anderem die Zahlung einer außerordentlichen Dividende durch den ETP, den Rückkauf von ETP Beteiligungen oder die Ausübung einer entsprechenden Kaufoption durch den ETP darstellen. Der Index Sponsor kann die Index-Berechnungsstelle anweisen, in diesen Fällen den Korbbestandteil "ETP" entsprechend Ziffer 6.1. für Zwecke der Berechnung des Index anzupassen.

(ii) Marktstörungen

Eine Marktstörung auf Ebene der ETP Beteiligung kann zu einer Unterbrechungstag und den in Ziffer 5. aufgeführten Folgen führen. Eine Marktstörung ist dabei unter anderem gegeben, wenn (a) die relevante Börse oder die verbundene Termingeschäftsbörse es unterlässt, den gewöhnlichen Handel zu eröffnen, (b) der Handel ausgesetzt oder begrenzt ist, (c) eine Beeinträchtigung oder Störung von Transaktionen in die ETP Beteiligungen (einschließlich fehlender Preise für ETP Beteiligungen) vorliegt, (d) eine vorzeitige Schließung der relevanten Börse bzw. der verbundenen Termingeschäftsbörse und/oder (e) der Eintritt eines außergewöhnlichen ETP Ereignisses vorliegt.

Ein außergewöhnliches ETP Ereignis liegt unter anderem vor, wenn (a) der ETP den Handel einstellt, aufgelöst wird, insolvent wird, übernommen wird, (b) Gerichtsverfahren gegen den ETP bzw. die für ihn handelnden Personen angestrengt werden und diese einen wesentlichen Einfluss auf die ETP Beteiligungen haben, (c) bestimmte Schlüsselpersonen den ETP verlassen, (d) die Anlagerichtlinien, Liquiditätsbestimmungen oder die Methodik und Häufigkeit von Berechnungen wesentlich geändert werden, (e) keine Bewertung der ETP Beteiligungen vorgenommen wird oder der Wert der ETP Beteiligungen in einem kurzen Zeitraum signifikant fällt, (f) das verwaltete Vermögen des ETP unter EUR 50.000.000 bzw. ein Äquivalent in einer anderen Währung sinkt, (g) für den ETP steuerlich, rechtlich, bilanziell oder regulatorisch nachteilige Ereignisse eintreten, (h) Absicherungstransaktionen in Bezug auf den ETP nicht oder nur schwerlich bzw. nur zu erhöhten Kosten möglich sind, (i) das Rating der für den ETP handelnden Personen unter ein bestimmtes Niveau fällt, (j) der ETP nicht mehr an der relevanten Börse gehandelt wird, und/oder (k) die Auszahlungspraxis geändert wird.

7. Index Haftungsausschluss

Der Index ist ein Eigenindex der BNP Paribas. Der Index Sponsor sowie die Index-Berechnungsstelle geben keine Gewährleistung hinsichtlich der Genauigkeit oder Vollständigkeit der Index-Methodik oder der Berechnungsmethoden ab, oder hinsichtlich des Nichtvorliegens von

Fehlern oder Versäumnissen bei der Berechnung oder Verbreitung des Index. Der Index Sponsor und die Index-Berechnungsstelle sind für etwaige Fehler oder Versäumnisse nicht verantwortlich. Die Index-Methodik beruht auf bestimmten Annahmen, Preismodellen und Berechnungsmethoden, die durch den Index Sponsor oder die Index-Berechnungsstelle getroffen bzw. verwendet wurden und ihr können gewisse Beschränkungen innewohnen. Informationen, die auf der Grundlage verschiedener Modelle, Berechnungsmethoden und Annahmen aufbereitet werden, können zu verschiedenen Ergebnissen führen. Sie haben ohne das Vorliegen einer ausdrücklich erteilten anderslautenden Lizenz der BNP Paribas keine Genehmigung, die Index-Methodik zu verwenden oder zu reproduzieren und weder die BNP Paribas, noch eine ihrer Tochtergesellschaften soll für jegliche direkten oder indirekten Verluste im Zusammenhang mit der Verwendung des Index oder der Index-Methodik oder sonst auf irgendeine Weise eingetretenen Verluste haftbar sein.

Der Index Sponsor und die Index-Berechnungsstelle sind für etwaige Modifikationen oder Änderungen an der Methodik zur Berechnung des Index nicht haftbar. Der Index Sponsor behält sich das Recht vor, die Index-Methodik von Zeit zu Zeit zu ergänzen oder anzupassen, soweit dies nicht in den Index-Regeln anders angegeben ist. Der Index Sponsor und, soweit anwendbar, die Index-Berechnungsstelle, ist nicht verpflichtet, die Berechnung, Veröffentlichung und Verbreitung des Index weiterhin zu betreiben und schließt bzw. schließen jegliche Haftung für eine Aussetzung oder Unterbrechung in der Berechnung des Index aus. Der Index Sponsor und, soweit anwendbar, die Index-Berechnungsstelle schließt bzw. schließen außerdem jegliche Haftung in Bezug auf den Stand des Index zu jeder erdenklichen Zeit aus. Der Index Sponsor und, soweit anwendbar, die Index-Berechnungsstelle sind für keinerlei direkte oder indirekte Verluste im Zusammenhang mit dem Index haftbar.

Die Index-Methodik beinhaltet in der Strategie bestimmte Kosten, in denen u.a. Kosten für Transaktionsabschlüsse, Abgleiche und Pensionsgeschäfte enthalten sind, die beim Betrieb des Index anfallen und welche sich, abhängig von den vorherrschenden Marktbedingungen, im Laufe der Zeit verändern können. Die Höhe der vom Index Sponsor oder von der Index-Berechnungsstelle in wirtschaftlich vernünftiger Weise festgelegten Kosten (falls anwendbar), kann sich im Laufe der Zeit, abhängig vom Marktumfeld, verändern.

Die Wertpapiere werden auf keine Weise von nicht mit der BNP Paribas verbundenen Indexsponsoren der Indexkomponenten, die den Index ausmachen (jeweils "**Referenzindex**"), (jeder derartige Sponsor ein "**Referenzindexsponsor**") gesponsert, empfohlen, verkauft, oder begünstigt. Die Referenzindexsponsoren machen keine wie auch immer gearteten ausdrücklichen oder implizierten Angaben zu den durch die Anwendung des maßgeblichen Referenzindex erhaltenen Ergebnisse und/oder zu den Ständen, auf denen sich der maßgebliche Referenzindex zu einem bestimmten Zeitpunkt befindet, noch sonstige Angaben. Ein Referenzindexsponsor ist (weder aus Nachlässigkeit oder aus anderen Gründen) gegenüber niemandem für Fehler jeglicher Art in dem maßgeblichen Referenzindex haftbar, und der maßgebliche Referenzindexsponsor ist nicht verpflichtet, irgendjemanden über einen Fehler zu benachrichtigen. Die Referenzindexsponsoren machen weder ausdrückliche noch implizierte Angaben zu der Ratsamkeit des Erwerbs oder der Risikoübernahme in Verbindung mit den Wertpapieren. Die Emittentin oder die Berechnungsstelle haben keine wie auch immer gearteten Rechte oder Ersatzansprüche gegen einen Referenzindexsponsor, falls ein Referenzindex nicht veröffentlicht wird, oder auf Grund von Fehlern in dessen Berechnung oder auf einer anderen Grundlage im Hinblick auf einen Referenzindex, seine Erstellung oder dessen Stand oder dessen Komponenten. Weder die Emittentin noch die Berechnungsstelle oder die Index-Berechnungsstelle sind gegenüber einer anderen Partei für eine Handlung oder Unterlassung seitens eines Referenzindexsponsors in Verbindung mit der Berechnung, Anpassung oder Beibehaltung des maßgeblichen Referenzindex

haftbar. Weder die Emittentin noch die Berechnungsstelle, noch keines ihrer verbundenen Unternehmen oder die Index-Berechnungsstelle sind mit einem Referenzindex oder dem maßgeblichen Referenzindexsponsor verbunden oder haben Kontrolle darüber oder über die Errechnung, Zusammenstellung oder Verbreitung eines bestimmten Referenzindex. Obwohl die Index-Berechnungsstelle jeden einen Referenzindex betreffende Informationen von öffentlich zugänglichen Quellen, die sie für verlässlich hält, erhalten wird, wird sie diese Informationen nicht eigenständig überprüfen. Dementsprechend werden keine (ausdrücklichen oder implizierten) Angaben, Garantien oder Zusagen gemacht, und weder die Emittentin noch die Berechnungsstelle oder eines ihrer verbundenen Unternehmen oder die Index-Berechnungsstelle übernimmt eine Haftung für die Genauigkeit, Vollständigkeit und Aktualität der Informationen zu einem bestimmten Referenzindex.

BNP Paribas und/oder ihre verbundenen Unternehmen handeln möglicherweise in einer Vielzahl verschiedener Eigenschaften in Bezug auf den Index und/oder Produkte, die an den Index gebunden sind. **Die BNP Paribas und/oder ihre verbundenen Unternehmen können u.a. in den folgenden Eigenschaften tätig sein: Primärhändler (*market-maker*), Gegenpartei einer Absicherung, Emittentin von Komponenten des Index, Index Sponsor und/oder Index-Berechnungsstelle. Diese Aktivitäten können potenzielle Interessenskonflikte verursachen, die möglicherweise den Preis oder Wert der Wertpapiere beeinflussen könnten.**

B. BNP Paribas Multi-Asset Diversified vol 4 EUR Global Index

Die nachfolgenden Angaben zum BNP Paribas Multi-Asset Diversified vol 4 EUR Global Index, der von der BNP Paribas S.A. oder einer derselben Gruppe angehörenden juristischen Person zusammengestellt wird, stellt lediglich eine Zusammenfassung der Index-Regeln (die "**Zusammenfassung der Index-Regeln**") dar und enthält die wesentlichen Eigenschaften des Index, die für die Anlageentscheidung relevant sind. **Gemäß den Index-Regeln (Rule Book) kann der Index Sponsor die Index-Regeln (Rule Book) jederzeit ändern.** Weitere Informationen zu dem Index sind bei Bedarf bei der BNP Paribas S.A. unter der Telefonnummer: 0800 0 267 267 erhältlich. Der Indexstand wird unter dem Bloomberg Code BNPIMD4A Index und unter dem Reuters Code .BNPIMD4A veröffentlicht.

1. Schaubild zur Darstellung der verschiedenen Ebenen des BNP Paribas Multi-Asset Diversified vol 4 EUR Global Index

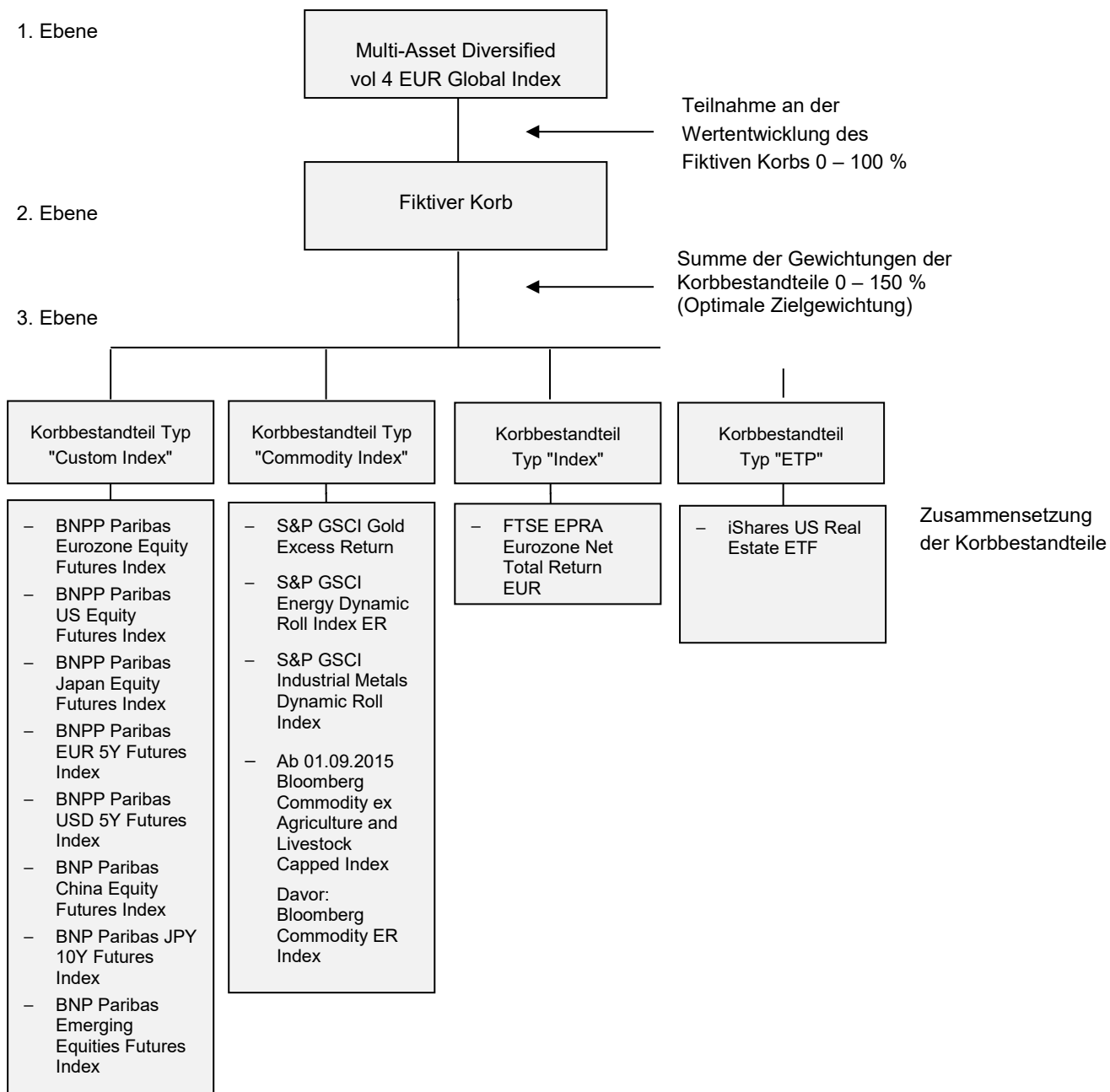

2. Allgemeine Beschreibung des BNP Paribas Multi-Asset Diversified vol 4 EUR Global Index

Der BNP Paribas Multi-Asset Diversified vol 4 EUR Global Index (der "**Index**") ist ein von BNP Paribas in Euro (die "**Indexwährung**") berechneter Index. Für die Zwecke der Beschreibung der Funktionsweise des Index lassen sich (wie im Schaubild oben dargestellt) 3 Ebenen unterscheiden:

- 1. Ebene: Auf der ersten Ebene ist der Index, dessen Indexstand für das jeweils auf den Index referenzierende Produkt maßgeblich ist (der "**Index Stand**"). Der Index bezieht sich dabei auf einen Fiktiven Korb. Die Teilnahme an der Wertentwicklung des Fiktiven Korbes kann zwischen 0% und 100% betragen (sog. Schwankungskontrolle).
- 2. Ebene: Der Fiktive Korb besteht aus insgesamt 4 Typen von Korbbestandteilen (Custom Index, Commodity Index, Index, ETP), denen insgesamt 14 einzelne Korbbestandteile zugewiesen sind. Auf dieser Ebene erfolgt eine Gewichtung der einzelnen Korbbestandteile im Fiktiven Korb nach Maßgabe der sog. Optimalen Zielgewichtung. Dabei muss die Summe aller Gewichtungen größer 0% und kleiner oder gleich 150% sein. Die zulässigen Grenzen für die Gewichtungen der einzelnen Korbbestandteile werden in Ziffer 2.2.4. dargestellt.
- 3. Ebene: Die letzte Ebene sind die einzelnen Korbbestandteile, deren Wertentwicklung nach Maßgabe der beiden ersten Ebenen in die Berechnung des Index Standes einfließt.

Im Folgenden werden die einzelnen Ebenen im Detail näher beschrieben.

2.1. 1. Ebene: Der Index

2.1.1. Funktionsweise und Ermittlung des Index Standes

Ziel des Index ist es, durch Berechnungen den fiktiven Korb (der "**Fiktive Korb**") bestehend aus einzelnen Korbbestandteilen (jeweils ein "**Korbbestandteil**") abzubilden. Der jeweilige Korbbestandteil ist ein von der BNP Paribas bzw. von Drittanbietern zusammengestellter und berechneter Index bzw. Indexfonds. Der Index bildet dabei nicht zwingend den Wert des Fiktiven Korbes 1:1 ab. Vielmehr unterliegt die Teilnahme des Index an der Wertentwicklung des Fiktiven Korbes einer täglichen Schwankungskontrolle ("**Schwankungskontrolle**" (*volatility control mechanism*)). Ziel dieser Kontrolle ist es, auf Basis historischer Daten die Schwankung des Index in volatilen (d. h. schwankungsfreudigen) Marktphasen auf einen angestrebten maximalen Schwankungswert von 4% ("**Zielschwankungswert**" (*volatility target*)) zu reduzieren. Ferner ist zu berücksichtigen, dass bei der Berechnung des Index Standes Gebühren anfallen, die den Wert des Index Standes mindern (siehe dazu eingehend Ziffer 2.2.5.).

2.1.2. Tägliche Schwankungskontrolle

Bei der Berechnung des Index Standes wird täglich die Teilnahme des Index am Fiktiven Korb festgelegt. Die Teilnahme stellt ein Maß dafür dar, wie stark der Index an der Wertentwicklung des Fiktiven Korbes teilnimmt. Diese Teilnahme beträgt zwischen 0% und 100% an der Wertentwicklung des Fiktiven Korbes und ist abhängig von der historischen Schwankung des Fiktiven Korbes. Der Index Stand am jeweiligen Berechnungstag berechnet sich auf Basis des vorherigen Index Standes zuzüglich der Wertentwicklung zum jeweiligen Berechnungstag und abzüglich von Kosten und Gebühren und wird unter Ziffer 3. näher beschrieben. Hierbei erfolgt die Bestimmung auf Basis des Fiktiven Korbes, wie er täglich gemäß der Optimalen Zielgewichtung zusammengestellt wird (zu dieser Optimalen Zielgewichtung auf der 2. Ebene siehe unten Ziffer 2.2.2.).

Bei einer Teilnahme von 100% spiegelt die Wertentwicklung des Index die Wertentwicklung des Fiktiven Korbes abzüglich der unter Ziffer 2.2.5. beschriebenen Gebühren wider. Reduziert sich die Teilnahme, so reduziert sich der Grad, in dem der Index die Entwicklung des Fiktiven Korbes nachvollzieht, entsprechend. Soweit die Teilnahme auf Null fällt, wird der Index weder eine positive noch eine negative Entwicklung der Korbbestandteile nachvollziehen. In diesem Fall entspricht der Index Stand dem Stand am vorhergehenden Berechnungstag abzüglich Gebühren gemäß Ziffer 2.2.5. Die Index-Berechnungsstelle (wie nachstehend definiert) bezieht für die Festlegung der Teilnahme die historischen Werte der aktuellen Zusammensetzung des Fiktiven Korbes, d.h. der nach der Optimalen Zielgewichtung (siehe unten Ziffer 2.2.2.) gewichteten Korbbestandteile und die sich daraus ergebende Schwankung, in die Berechnung mit ein. Ab einer historischen Schwankung des Fiktiven Korbs von 4% und mehr wird die Teilnahme an dem aktuell zusammengesetzten Fiktiven Korb entsprechend dem nachfolgend beschriebenen Berechnungsmodell reduziert, wobei die Zusammensetzung des Fiktiven Korbes (d.h. die Optimale Zielgewichtung der Korbbestandteile) dabei auf dieser Ebene nicht verändert wird: Die prozentuale Teilnahme des Index an der Wertentwicklung des Fiktiven Korbs ist das Minimum aus 100% und dem Zielschwankungswert von 4% geteilt durch die "historische Schwankung" des Fiktiven Korbs. Für den Fall, dass die "historische Schwankung" unter dem Zielschwankungswert von 4% liegt, bedeutet dies (ohne Berücksichtigung von Gebühren) eine Teilnahme von 100% an der Wertentwicklung des Fiktiven Korbs. Anderenfalls reduziert sich der Grad, in dem der Index die Wertentwicklung des Fiktiven Korbs nachvollzieht, entsprechend.

Zur Ermittlung der "historischen Schwankung" des Fiktiven Korbs wird die höchste beobachtete historische 20-Tage Schwankung der jeweils letzten zwanzig Geschäftstage vor dem Berechnungstag verwendet. Hierbei wird an jedem dieser Geschäftstage die 20-Tage Schwankung von diesem Geschäftstag ausgehend für die 20 zurückliegenden Geschäftstage bestimmt. Da der Schwankungswert auf Basis historischer Zahlen berechnet wurde, lässt er keinen Schluss auf zukünftige Wertentwicklungen zu. Insbesondere garantiert die Schwankungskontrolle nicht, dass die zukünftige realisierte Schwankung des Index wirklich immer unter dem Zielschwankungswert von 4% bleibt. Ein Geschäftstag ist jeder Wochentag außer der 1. Januar und der 25. Dezember eines jeden Jahres (der "**Geschäftstag**").

2.1.3. Synthetischer Index

Der Index ist lediglich synthetischer Natur. Der Index investiert weder tatsächlich in den Fiktiven Korb und seine Korbbestandteile noch ist die Bewertung des Index durch Sicherheiten oder sonst in irgendeiner Weise abgesichert. Es handelt sich bei dem Index lediglich um Berechnungen auf Basis der vorgegebenen Index-Regeln, die in dieser Beschreibung zusammengefasst sind.

2.1.4. Index Start Datum und Anfangslevel des Index

Der Index startete basierend auf historischen Daten am 30. Dezember 1994 (das "**Index Start Datum**") mit einem Wert von 100 Punkten und wurde am 2. Oktober 2012 erstmals ohne Verwendung historischer Daten berechnet. Da die Indexberechnung auf einer rückblickenden Betrachtung der Werte des Index bzw. des Fiktiven Korbes und der einzelnen Korbbestandteile beruht, mussten für die Bestimmung des Index Stands ab dem Index Start Datum auch die Werte der Korbbestandteile des Vorjahres, d.h. des dem Index

Start Datum (einschließlich) vorausgehenden Jahres, berücksichtigt werden. Der erste Tag, für welchen der Index Stand veröffentlicht wurde, ist der 1. September 2015.

2.1.5. Index-Berechnungsstelle und Index Sponsor

Der Index wird durch BNP Paribas Arbitrage SNC (die "**Index-Berechnungsstelle**") berechnet, geführt, gewichtet und veröffentlicht. Die Index Methodologie wird von BNP Paribas SA (der "**Index Sponsor**") bereitgestellt. **Gemäß den Index-Regeln (Rule Book) hat der Index Sponsor jederzeit das Recht, die Index-Regeln und damit auch die Index Methodologie zu ändern.** Der Index Sponsor hat keinen Index Berater bestellt.

2.1.6. Berechnung und Veröffentlichung

Der Index wird von der Index-Berechnungsstelle an den jeweiligen Berechnungstagen berechnet und veröffentlicht. Die Index-Regeln enthalten Bestimmungen, wie zu verfahren ist, falls die erforderlichen Werte für die Berechnung des Index Standes an einem Tag, an dem dieser bestimmt werden soll, nicht verfügbar sind. Diese Bestimmungen sind in den Ziffern 5 und 6 zusammengefasst. Etwaige damit in Zusammenhang stehende Mitteilungen oder andere Bekanntmachungen des Index Sponsors oder der Index-Berechnungsstelle im Zusammenhang mit dem Index werden auf der Bloomberg Seite BNPIMD4A Index und der Reuters Seite .BNPIMD4A oder auf der Seite eines anderen Datenanbieters, den der Index Sponsor für geeignet hält, veröffentlicht.

2.2. 2. Ebene: Der Fiktive Korb

2.2.1. Funktionsweise

Auf der zweiten Ebene des Index werden die Korbbestandteile (wie unten in Ziffer 2.3. im Einzelnen näher beschrieben) im Fiktiven Korb zusammengefasst. Hierbei werden die Korbbestandteile allerdings nicht gleichgewichtet im Korb berücksichtigt, sondern vielmehr erfolgt eine tägliche Neugewichtung der einzelnen Korbbestandteile. Die Festlegung der Gewichtungen erfolgt mittels eines Berechnungsmodells mit dem Ziel, die nach diesem Berechnungsmodell höchste zu erwartende Wertsteigerung des Index Standes bei gegebener Schwankung zu erzielen. Die Schwankung wird aus der historischen Wertentwicklung der Korbbestandteile berechnet und bezieht sich dabei stets auf einen Fiktiven Korb, in dem die Korbbestandteile mit einer bestimmten Gewichtung enthalten sind.

2.2.2. Tägliche Optimale Zielgewichtung der Korbbestandteile

Die optimale Zielgewichtung (wie nachstehend definiert) der Korbbestandteile im Fiktiven Korb des Index wird von der Index-Berechnungsstelle festgelegt. Die Berechnung erfolgt täglich.

Nach einem festgelegten Berechnungsmodell werden dabei an dem jeweiligen Berechnungstag verschiedene Kombinationen der Korbbestandteile mit jeweils unterschiedlichen Gewichtungen berechnet. Unter den möglichen Kombinationen wählt die Index-Berechnungsstelle die Kombinationen aus, die eine Schwankung von weniger als 4% aufweisen. Für die Berechnung der Schwankung wird historisch die Wertentwicklung und Schwankungsbreite des fiktiven Korbs der gewichteten Korbbestandteile für den Zeitraum der letzten 252 Geschäftstage einbezogen. Die endgültige Wahl der Kombination erfolgt in einem dritten Schritt danach, welche der verbliebenen Kombinationen unter Berücksichtigung von aus historischen Daten abgeleiteten Trendentwicklungen die beste

Entwicklung aufzeigt (dies ist dann die "**Optimale Zielgewichtung**"). Die beste Entwicklung zeichnet sich dadurch aus, dass die Optimale Zielgewichtung im Vergleich zu den anderen Kombinationen auf Basis historischer Trendentwicklungen einen höheren Index Stand verspricht. Auch hier ist zu beachten, dass die Optimale Zielgewichtung auf Basis historischer Zahlen bestimmt wird und keinen Schluss auf die wirklichen zukünftigen Wertentwicklungen des Fiktiven Korbs zulässt. Insbesondere kann sich rückblickend herausstellen, dass die Optimale Zielgewichtung nicht wirklich die bessere Wahl gegenüber allen anderen möglichen Kombinationen gewesen ist.

Die Gewichtung eines einzelnen Korbbestandteils kann bis zu einem festgelegten Maß, das für jeden Korbbestandteil verschieden sein kann, sowohl positiv wie auch negativ sein (wobei der Index insgesamt nie eine negative Gewichtung haben kann) (siehe im Einzelnen dazu Ziffer 2.2.4.). Grundsätzlich verhält es sich so, dass der Index Stand im Falle einer positiven Gewichtung eines Korbbestandteils, abhängig von der täglich neu festgelegten Teilnahme und unter der Annahme, dass sich alle anderen Korbbestandteile nicht verändern, steigt, wenn der Stand dieses Korbbestandteils steigt und umgekehrt. Bei einer negativen Gewichtung eines Korbbestandteils ist das Verhalten entgegengesetzt: steigt hier der Stand dieses Korbbestandteils, wirkt sich dies negativ auf die Entwicklung des Index aus. Wenn im umgekehrten Fall der Stand dieses Korbbestandteils fällt, wirkt sich dies positiv auf die Entwicklung des Index aus. Das heißt, der Index nimmt positiv an einem Rückgang der Bewertung für einen Korbbestandteil im Falle einer negativen Gewichtung dieses Korbbestandteils teil (sog. Short-Position).

2.2.3. Verschiedene Typen von Korbbestandteilen

Die Korbbestandteile lassen sich in verschiedene Typen von Korbbestandteilen unterteilen bzw. zusammenfassen. Insgesamt gibt es vier Typen von Korbbestandteilen:

- (i) Typ "Custom Index": Hierbei handelt es sich um von der BNP Paribas berechnete Aktienindizes bzw. Anleihenindizes, welche auf unbedingten Termingeschäften basieren.
- (ii) Typ "Commodity Index": Hierbei handelt es sich um Warenindizes, deren Wertentwicklung an die Preisentwicklung der zugrundeliegenden Waren und Warentermingeschäfte geknüpft ist.
- (iii) Typ "Index": Dieser Typus reflektiert die Wertentwicklung von Unternehmen der Immobilien-Branche.
- (iv) Typ "ETP": Hierbei handelt es sich nicht um Indizes, sondern ganz allgemein um börsengehandelte Produkte und Wertpapiere unterschiedlichster Ausgestaltungen, die nicht bereits unter die Typen (i) bis (iii) fallen, wie z. B. börsengehandelte Indexfonds (in diesem Index in Bezug auf Unternehmen bzw. Treuhandgesellschaften (*Trusts*) der Immobilienbranche).

Die einzelnen Korbbestandteile werden unter Ziffer 2.3. näher beschrieben. In Bezug auf die Korbbestandteile können sowohl Kaufpositionen (Long-Position) als auch Verkaufpositionen (Short-Position) eingegangen werden.

2.2.4. Zusammensetzung des Fiktiven Korbs

Der Fiktive Korb ist durch Vielfalt in inhaltlicher und geografischer Hinsicht so konstruiert, dass die bestehenden Investitionsrisiken auf unterschiedliche Vermögensklassen verteilt

werden. Weiterhin ist eine bestimmte Gewichtung der Korbbestandteile nach Vermögensklassen vorgesehen. Um eine zu hohe oder auch zu niedrige Konzentration in einzelne Vermögensklassen, d.h. Indizes der gleichen Vermögensklasse, zu verhindern, sind Grenzwerte für die unterschiedlichen Vermögensklassen vorgesehen. Für die 14 Korbbestandteile belaufen sich die Maximalgewichtung, die Minimalgewichtung und die maximale Veränderung der Gewichtung zwischen zwei aufeinanderfolgenden Tagen nach Maßgabe der nachfolgenden Tabelle zum Datum dieser Zusammenfassung der Index-Regeln auf folgende Werte:

Korbbestandteil	Maximalgewichtung	Minimalgewichtung	Maximale Veränderung
1	100%	-33%	100%
2	100%	-33%	100%
3	100%	-33%	100%
4	100%	-33%	100%
5	100%	-33%	100%
6	50%	-33%	10%
7	50%	-33%	10%
8	35%	-33%	10%
9	35%	-33%	10%
10	50%	-33%	10%
11	100%	-33%	100%
12	50%	-33%	10%
13	25%	0%	10%
14	25%	0%	5%

Die Index-Berechnungsstelle ist berechtigt, die Anzahl der Korbbestandteile und die Gewichtungen zu ändern bzw. neue Korbbestandteile aufzunehmen oder alte Korbbestandteile herauszunehmen, sofern dies im Einklang mit der Funktionsweise und Methodologie des Index steht. Die Summe der Gewichtung aller Korbbestandteile darf allerdings nicht unter 0% und nicht über 150% liegen. Zum Index Start Datum bestand der Fiktive Korb des Index aus den folgenden Korbbestandteilen:

Nr.	Name des Korbbestandteils	Typus	ISIN	Bloomberg Seite	Währung	Sponsor des Korbbestandteils
1	BNP Paribas Eurozone Equity Futures Index	Custom Index	XEEXTIDX0182	BNPIFEU Index	EUR	BNP Paribas
2	BNP Paribas US Equity Futures Index	Custom Index	USEXTIDX0246	BNPIFUS Index	USD	BNP Paribas
3	BNP Paribas Japan Equity Futures Index	Custom Index	JPEXTIDX0106	BNPIFJP Index	JPY	BNP Paribas

4	BNP Paribas EUR 5Y Futures Index	Custom Index	XEEXTIDX0183	BNPIFEU5 Index	EUR	BNP Paribas
5	BNP Paribas USD 5Y Futures Index	Custom Index	USEXTIDX1559	BNPIFUS5 Index	USD	BNP Paribas
6	S&P GSCI Gold Excess Return	Commodity Index	USEXTCOM0015	SPGSGCP Index	USD	S&P Dow Jones Indices LLC
7	BNP Paribas China Equity Futures Index	Custom Index	HKEXTIDX0030	BNPIFCN Index	HKD	BNP Paribas
8	S&P GSCI Energy Dynamic Roll Index ER	Commodity Index	USEXTCOM0589	SPDYENP Index	USD	S&P Dow Jones Indices LLC
9	S&P GSCI Industrial Metals Dynamic Roll Index	Commodity Index	USEXTIDX0820	SPDYINP Index	USD	S&P Dow Jones Indices LLC
10	Vom Index Start Datum bis 1. September 2015 (ausschließlich): Bloomberg Commodity ER Index Ab 1. September 2015 (einschließlich): Bloomberg Commodity ex-Agriculture and Livestock Capped Index	Commodity Index	USEXTCOM0309 / USEXTIDX9915	BCOM Index / BBUXALC Index	USD	Bloomberg Finance LP
11	BNP Paribas JPY 10Y Futures Index	Custom Index	JPEXTIDX0220	BNPIFJ10 Index	JPY	BNP Paribas
12	BNP Paribas Emerging Equities Futures Index	Custom Index	USINTIDX0040	BNPIFEM Index	USD	BNP Paribas
13	FTSE EPRA Eurozone Net Total Return EUR	Index	XEEXTIDX0306	RPEU Index	EUR	FTSE International Limited
14	iShares US Real Estate ETF	ETP	US4642877397	IYR UP Equity	USD	NYSE ARCA

Die aktuelle Zusammensetzung des Index ist unter <https://indices-globalmarkets.bnpparibas.com> verfügbar.

2.2.5. Abzug von Gebühren

Bei der Berechnung des Index Standes werden Gebühren und Kosten (die "**Index Gebühren**") in Abzug gebracht, denen ein Investor in ein Produkt, das sich auf den Index bezieht, während der Laufzeit dieses Produkts durch entsprechende Reduzierung des Index Standes ausgesetzt ist. Hierzu zählen zum einen Abbildungs- und

Ausführungsgebühren, die durch den Index Sponsor in wirtschaftlich angemessener Weise festgesetzt werden und deren Höhe neben anderen Faktoren abhängig vom Korbbestandteil ist. Zum anderen wird eine allgemeine Indexgebühr ("**Anpassungsfaktor**" (*Adjustment Factor*)) von 0,25% p.a. auf den jeweiligen Index Stand erhoben, die grundsätzlich taggleich in Abzug gebracht wird. Des Weiteren können Kommissionsgebühren, Zins- und Steuerkosten, und Wertpapierpensionsgeschäftskosten anfallen.

Die Index Gebühren für die Abbildung und die Ausführung der einzelnen Korbbestandteile belaufen sich auf folgende Beträge:

Korbbestandteil	Abbildungsgebühren	Ausführungsgebühren
1	0,12%	0,03%
2	0,12%	0,03%
3	0,12%	0,03%
4	0,05%	0,01%
5	0,05%	0,01%
6	0,20%	0,10%
7	0,18%	0,015%
8	0,40%	0,10%
9	0,20%	0,10%
10	0,30%	0,10%
11	0,05%	0,01%
12	0,30%	0,04%
13	0,20%	0,10%
14	0,20%	0,10%

Die Höhe der Index Gebühren kann durch den Index Sponsor in wirtschaftlich angemessener Weise den Marktbedingungen angepasst werden.

2.2.6. Währungen der Korbbestandteile

Die für den Index maßgeblichen Korbbestandteile (vgl. Ziffer 2.1) werden in den Währungen geführt, wie sie in der Tabelle unter Ziffer 2.2.4. für den jeweiligen Korbbestandteil genannt werden. Für die Berechnung des Index Standes erfolgt eine Umrechnung der Werte der in einer anderen Währung als Euro geführten Korbbestandteile in Euro (vgl. dazu im Einzelnen Ziffer 3.).

2.2.7. Berücksichtigung von Geldmarktzinsen

Der Fiktive Korb (auf den sich der Index bezieht) besteht aus Korbbestandteilen, welche keine tatsächlichen Investitionen tätigen, um das für die Index Strategie notwendige ökonomische Engagement und Risiko abzubilden (sog. "Cashless Index"). Daher werden bei der Berechnung des Index Standes keine Zinsen berücksichtigt, die für die Aufnahme von Geldmitteln notwendig wären. Dies gilt allerdings nicht im Falle des FTSE EPRA Eurozone Net Total Return EUR Index (Korbbestandteil 13) und des iShares US Real Estate Index Fund (Korbbestandteil 14). Bei diesen Korbbestandteilen werden bei der Bestimmung

der Wertentwicklung Geldmarktzinsen in Abzug gebracht, die für die Aufnahme von Geldmitteln notwendig wären, um direkt in die Korbbestandteile bzw. die Bestandteile desselben zu investieren.

2.2.8. Unbedingte Termingeschäfte

Der Typus "Custom Index" sowie der Typ "Commodity Index" der Korbbestandteile nehmen Bezug auf unbedingte Termingeschäfte. Hierbei wird der Berechnung des jeweiligen Korbbestandteils ein hinsichtlich Quantität und Qualität standardisierter, an einer Börse gehandelter Vermögenswert zugrunde gelegt (z.B. Aktie oder Anleihe), der zu einem bei Vertragsschluss festgelegten Preis zu einem festgelegten Zeitpunkt in der Zukunft gekauft bzw. verkauft wird. Da diese Art von Termingeschäften, sog. Futures, damit grundsätzlich nur eine begrenzte Laufzeit haben, werden die hier angesprochenen Futures in bestimmten Zeitabständen "gerollt", d.h. es wird von dem fälligen Future auf den nächsten fälligen Future gewechselt. Wenn wiederum dieser Future fällig wird, wird auf den wiederum nächsten fälligen Future gewechselt.

2.3. 3. Ebene: Die einzelnen Korbbestandteile

2.3.1. BNP Paribas Eurozone Equity Futures Index (Korbbestandteil Nr. 1)

Der BNP Paribas Eurozone Equity Futures Index bezieht sich auf an der Eurex gelistete Euro Stoxx 50-Futures, die von BNP Paribas quartalsweise gerollt werden. Der Euro Stoxx 50 Index besteht aus 50 Aktien aus zwölf Ländern der Eurozone. Der Index wurde am 15. Juni 2001 bei einem Anfangslevel von 100 Punkten gestartet und erstmalig bei Bloomberg und Reuters im Oktober 2009 veröffentlicht. Kalkuliert, geführt und veröffentlicht wird der Index von BNP Paribas Arbitrage SNC. Die Berechnungsmethode stammt von BNP Paribas. Die Veröffentlichung des Index erfolgt bei Bloomberg unter *BNPIFEU Index* und bei Reuters unter *.BNPIFEU*.

2.3.2. BNP Paribas US Equity Futures Index (Korbbestandteil Nr. 2)

Der BNP Paribas US Equity Futures Index bezieht sich auf an der Börse in Chicago gelistete S&P 500-Futures, die von BNP Paribas quartalsweise gerollt werden. Der S&P 500 besteht aus 500 führenden US-Unternehmen. Die Gewichtung erfolgt auf Basis der Marktkapitalisierung der Einzelwerte. Der Index wurde am 18. Juni 2001 bei einem Anfangslevel von 100 Punkten gestartet. Kalkuliert, geführt und veröffentlicht wird der Index von BNP Paribas Arbitrage SNC. Die Berechnungsmethode stammt von BNP Paribas. Die Veröffentlichung des Index erfolgt bei Bloomberg unter *BNPIFUS Index* und bei Reuters unter *.BNPIFUS*.

2.3.3. BNP Paribas Japan Equity Futures Index (Korbbestandteil Nr. 3)

Der BNP Paribas Japan Equity Futures Index bezieht sich auf an der Singapurer Börse gelistete Nikkei 225-Futures, die von BNP Paribas quartalsweise gerollt werden. Der Nikkei 225 ist ein Kursindex und besteht aus 225 führenden japanischen Unternehmen. Der Index wurde am 15. Juni 2001 bei einem Anfangslevel von 100 Punkten gestartet. Kalkuliert, geführt und veröffentlicht wird der Index von BNP Paribas Arbitrage SNC. Die Berechnungsmethode stammt von BNP Paribas. Die Veröffentlichung des Index erfolgt bei Bloomberg unter *BNPIFJP Index* und bei Reuters unter *.BNPIFJP*.

2.3.4. BNP Paribas EUR 5Y Futures Index (Korbbestandteil Nr. 4)

Der BNP Paribas EUR 5Y Bond Futures Index bezieht sich auf an der Eurex gelistete Euro-

Bobl-Futures, welche von BNP Paribas quartalsweise gerollt werden. Der Euro-Bobl-Future ist ein Terminkontrakt auf eine festverzinsliche und fiktive Bundesobligation mit einer Restlaufzeit von 4,5 bis 5,5 Jahren. Bei Bundesobligationen handelt es sich um von der Bundesrepublik Deutschland emittierten Schuldverschreibungen (auch Bundeswertpapiere). Der Index wurde am 15. Juni 2001 bei einem Anfangslevel von 100 Punkten gestartet. Kalkuliert, geführt und veröffentlicht wird der Index von BNP Paribas Arbitrage SNC. Die Berechnungsmethode stammt von BNP Paribas. Die Veröffentlichung des Index erfolgt bei Bloomberg unter *BNPIFEU5 Index* und bei Reuters unter *.BNPIFEU5*.

2.3.5. BNP Paribas USD 5Y Futures Index (Korbbestandteil Nr. 5)

Der BNP Paribas USD 5Y Futures Index bezieht sich auf an der CME Exchange gelistete Front Month Quarterly Medium Term (5Y) US Treasury Notes Futures, welche von BNP Paribas quartalsweise gerollt werden. Der Front Month Quarterly Medium Term (5Y) US Treasury Notes Future ist ein Terminkontrakt auf eine festverzinsliche und fiktive von den Vereinigten Staaten emittierte Schuldverschreibung mit einer Restlaufzeit von 4 Jahren und 2 Monaten bis 5 Jahren und 3 Monaten. Der Index wurde am 5. Januar 2004 bei einem Anfangslevel von 100 Punkten gestartet. Kalkuliert, geführt und veröffentlicht wird der Index von BNP Paribas Arbitrage SNC. Die Berechnungsmethode stammt von BNP Paribas. Die Veröffentlichung des Index erfolgt bei Bloomberg unter *BNPIFUS5 Index* und bei Reuters unter *.BNPIFUS5*.

2.3.6. S&P GSCI Gold Excess Return (Korbbestandteil Nr. 6)

Der S&P GSCI Gold Excess Return Index ist ein Subindex des S&P GSCI und besteht aus Future-Kontrakten auf Gold. Die GSCI Indizes wurden am 2. Januar 1970 bei einem Anfangslevel von 100 Punkten festgesetzt. Die Indexkalkulation wurde von S&P im Jahr 2007 erworben und ist von S&P lizenziert. Kalkuliert, geführt und veröffentlicht wird der Index von S&P. Die Veröffentlichung des Index erfolgt bei Bloomberg unter *SPGSGCP Index* und bei Reuters unter *.SPGSGCP*.

2.3.7. BNP Paribas China Equity Futures Index (Korbbestandteil Nr. 7)

Der BNP Paribas China Equity Futures Index bezieht sich auf Future-Kontrakte auf den an der Hongkonger Börse gelisteten Hang Seng China Enterprises Index, die von BNP Paribas monatlich gerollt werden. Der Index wurde am 8. Dezember 2003 bei einem Anfangslevel von 100 Punkten gestartet. Kalkuliert, geführt und veröffentlicht wird der Index von BNP Paribas Arbitrage SNC. Die Berechnungsmethode stammt von BNP Paribas. Die Veröffentlichung des Index erfolgt bei Bloomberg unter *BNPIFCN Index* und bei Reuters unter *.BNPIFCN*.

2.3.8. S&P GSCI Energy Dynamic Roll Index ER (Korbbestandteil Nr. 8)

Der S&P GSCI Energy Dynamic Roll Index ER ist ein Subindex des S&P GSCI und besteht aus Future-Kontrakten auf Rohstoffe, die zur Energiegewinnung dienen. Die GSCI Indizes wurden am 2. Januar 1970 bei einem Anfangslevel von 100 Punkten festgesetzt. Die Indexkalkulation wurde von S&P im Jahr 2007 erworben und ist von S&P lizenziert. Kalkuliert, geführt und veröffentlicht wird der Index von S&P. Die Veröffentlichung des Index erfolgt bei Bloomberg unter *SPDYENP Index*.

2.3.9. S&P GSCI Industrial Metals Dynamic Roll Index (Korbbestandteil Nr. 9)

Der Index ist ein Subindex des S&P GSCI und besteht aus Future-Kontrakten auf Metalle.

Die GSCI Indizes wurden am 2. Januar 1970 bei einem Anfangslevel von 100 Punkten festgesetzt. Die Indexkalkulation wurde von S&P im Jahr 2007 erworben und ist von S&P lizenziert. Kalkuliert, geführt und veröffentlicht wird der Index von S&P. Die Veröffentlichung des Index erfolgt bei Bloomberg unter *SPDYINP Index*.

2.3.10. Bis 1. September 2015 (ausschließlich): Bloomberg Commodity ER Index (Korbbestandteil Nr. 10)

Der Bloomberg Commodity Excess Return Index besteht aus Future-Kontrakten auf 20 physische Rohstoffe (Stand Ende November 2012), welche je nach Art der Future-Kontrakte vom Sponsor des Index entsprechend "gerollt" werden. Die Gewichtung der einzelnen Komponenten wird jährlich verändert und erfolgt nach verschiedenen Kriterien, wie z.B. der ökonomischen Signifikanz oder der Liquidität des Rohstoffs. Die Diversifikation des Index wird durch Beschränkungen der Gewichtung einzelner Rohstoffe, aber auch von Rohstoffgruppen, gesichert. Der Index wurde im Jahr 1998 aufgelegt. Die Veröffentlichung des Index erfolgt bei Bloomberg unter *BCOM Index*.

Ab 1. September 2015: Bloomberg Commodity ex-Agriculture and Livestock Capped Index (Korbbestandteil Nr. 10)

Der Bloomberg Commodity Ex-Agriculture and Livestock Capped Index besteht aus Future-Kontrakten auf 11 physische Rohstoffe (Stand Ende Oktober 2015) (ohne Agrarrohstoffe und Vieh), welche je nach Art der Future-Kontrakte vom Sponsor des Index entsprechend "gerollt" werden. Die Gewichtung der einzelnen Komponenten wird jährlich verändert und erfolgt nach verschiedenen Kriterien, wie z.B. der ökonomischen Signifikanz oder der Liquidität des Rohstoffs. Die Diversifikation des Index wird durch Beschränkungen der Gewichtung einzelner Rohstoffe, aber auch von Rohstoffgruppen, gesichert. Der Index wurde im Jahr 2013 aufgelegt. Die Veröffentlichung des Index erfolgt bei Bloomberg unter *BBUXALC Index*.

2.3.11. BNP Paribas JPY 10Y Futures Index (Korbbestandteil Nr. 11)

Der BNP Paribas JPY 10Y Futures Index bezieht sich auf an der TSE Exchange gelistete Front Quarter and Second Quarter JGB 10Y Futures, welche von BNP Paribas quartalsweise gerollt werden. Der Front Quarter and Second Quarter JGB 10Y Future ist ein Terminkontrakt auf eine festverzinsliche und fiktive vom Japanischen Staat emittierte Schuldverschreibung mit einer Restlaufzeit von 7 bis 11 Jahren. Der Index wurde am 1. Dezember 1999 bei einem Anfangslevel von 100 Punkten gestartet. Kalkuliert, geführt und veröffentlicht wird der Index von BNP Paribas Arbitrage SNC. Die Berechnungsmethode stammt von BNP Paribas. Die Veröffentlichung des Index erfolgt bei Bloomberg unter *BNPIFJ10 Index* und bei Reuters unter *.BNPIFJ10*.

2.3.12. BNP Paribas Emerging Equities Futures Index (Korbbestandteil Nr. 12)

Der BNP Paribas Emerging Equities Futures Index bezieht sich auf Future-Kontrakte auf den an der NYL – NYSE LIFFE U.S. Börse gelisteten Short Term mini MSCI Emerging Markets Index Futures contract, die von BNP Paribas quartalsweise gerollt werden. Derzeit umfasst der MSCI Emerging Markets Index 2.100 Wertpapiere in 21 Märkten, die derzeit als Schwellenländer klassifiziert sind. Der Index wurde am 9. September 2009 bei einem Anfangslevel von 76,2288 Punkten gestartet. Kalkuliert, geführt und veröffentlicht wird der Index von BNP Paribas Arbitrage SNC. Die Berechnungsmethode stammt von BNP Paribas. Die Veröffentlichung des Index erfolgt bei Bloomberg unter *BNPIFEM Index* und

bei Reuters unter *.BNPIFEM*.

2.3.13. FTSE EPRA Eurozone Net Total Return EUR Index (Korbbestandteil Nr. 13)

Der Index ist Teil der FTSE EPRA/NAREIT Global Real Estate Series. Diese wurde entwickelt, um die Wertentwicklung von gelisteten Gesellschaften, die im Immobiliensektor tätig sind, und von REIT's nachzuverfolgen. Seit 21. Februar 2005 berechnet die FTSE Group die EPRA/NAREIT Global Real Estate Index Series. Die Veröffentlichung des Index erfolgt bei Bloomberg unter *RPEU Index*.

2.3.14. iShares US Real Estate ETF (Korbbestandteil Nr. 14)

Der iShares US Real Estate ETF bildet im Wesentlichen die Wertentwicklung des Dow Jones U.S. Real Estate Index ab (vor Steuern und Gebühren). Dieser Index misst die Performance der Immobilienindustrie am amerikanischen Aktienmarkt. Der Index ist ein Subindex des Dow Jones U.S. Index. Die Gewichtung der Indexbestandteile erfolgt nach deren Marktkapitalisierung. Die Veröffentlichung des Index erfolgt bei Bloomberg unter *IYR UP Equity*. 70% der Nettodividenden des iShares US Real Estate ETF werden sobald wie möglich in die Indexkomponente 14 reinvestiert (vgl. unten Ziffer 3.).

Im Falle von Störungsereignissen erfolgt eine Anpassung der Korbbestandteile Nr. 1 bis Nr. 14 wie in Ziffer 6 beschrieben.

3. Berechnung und Veröffentlichung des Index Standes

Der Index Stand wird an jedem Geschäftstag berechnet, sofern die Index-Berechnungsstelle der Ansicht ist, dass sie auf Basis der verfügbaren Daten den Index berechnen kann (ein "**Berechnungstag**") und sich aus den Ausführungen unter Ziffer 5 keine Änderungen ergeben. Der Index Stand berechnet sich dabei im Wesentlichen aus

- (i) der Teilnahme des Index an der Wertentwicklung des Fiktiven Korbes und
- (ii) der Summe der gewichteten Werte der einzelnen Korbbestandteile des Fiktiven Korbes abzüglich der Index Gebühren.

Bei der Berechnung der Werte der Korbbestandteile 1 und 4, werden die von dem jeweiligen Sponsor zur Verfügung gestellten Werte direkt verwendet. Im Falle der Korbbestandteile 2, 3, 5, 6, 7, 8, 9, 10, 11 und 12, deren Werte in einer anderen Währung als Euro angegeben werden, nimmt die Berechnungsstelle eine Umrechnung vor, die einer täglichen Währungsabsicherung gegenüber Euro entspricht. Der Währungskurs hierfür wird auf Basis der Reuters Seite WMRSPOT01 oder einer anderen Quelle bestimmt, welche die Index-Berechnungsstelle als geeignet ansieht. Beim Korbbestandteil 14 werden neben der Währungsumrechnung bei der Bestimmung des Wertes der Korbbestandteile Geldmarktzinsen in Höhe des 3-Monats USD-LIBOR in Abzug gebracht. Diese Geldmarktzinsen werden nach Maßgaben der Reuters Seite LIBOR01 zwei Londoner und New Yorker Geschäftstage vor dem Berechnungstag bestimmt. Im Gegensatz hierzu wird beim Korbbestandteil 13 kein Umrechnungskurs angewandt, jedoch werden ebenfalls Geldmarktzinsen in Höhe des 3-Monats EURIBOR in Abzug gebracht. Diese Geldmarktzinsen werden nach Maßgabe der Reuters Seite EURIBOR3m= zwei TARGET2 Geschäftstage vor dem Berechnungstag bestimmt.

Ferner wird die Nettodividende (nach Steuern), welche Investoren in den iShares US Real Estate ETF (Korbbestandteil 14) erhalten, rechnerisch reinvestiert, indem die Bruttodividende zu einem Reinvestment-Prozentsatz (derzeit 70 %) bei der Bewertung des iShares US Real Estate ETF (Korbbestandteil 14) berücksichtigt wird. Die Höhe des Reinvestment-Prozentsatzes kann sich

zeitlich ändern und hängt dabei jeweils von der anwendbaren Kapitalertragssteuer auf Dividenden ab.

Vorbehaltlich der unter Ziffer 5 dargestellten Einschränkungen, wird die Index-Berechnungsstelle an jedem Geschäftstag, der auf den Berechnungstag folgt, den Index Stand in Bezug auf den vorausgegangenen Berechnungstag veröffentlichen. Der Index Stand wird unter dem Bloomberg Code BNPIMD4A Index und unter dem Reuters Code .BNPIMD4A veröffentlicht. Falls der Index Sponsor dies als geeignet ansieht, kann eine Veröffentlichung auch bei einem anderen Datenanbieter erfolgen. Im Falle unterschiedlicher Angaben bei Reuters bzw. Bloomberg in Bezug auf den Index Stand, ist die Angabe bei Bloomberg maßgeblich.

Die Berechnung des Index Standes erfolgt auf der Basis der letzten verfügbaren Marktdaten für die Korbbestandteile. Wenn der an einem bestimmten Tag veröffentlichte Preis für einen Korbbestandteil von der Index-Berechnungsstelle verwendet wird oder verwendet werden soll, um eine Berechnung oder eine Festlegung in Bezug auf den Index vorzunehmen und dieser veröffentlichte Preis nachträglich durch die maßgebliche Preisquelle korrigiert wird, kann der Index Sponsor grundsätzlich entscheiden, ob er die Index-Berechnungsstelle anweist, diesen korrigierten Preis zu berücksichtigen oder nicht.

4. Anpassungen des Index bzw. des Fiktiven Korbes durch Ereignisse auf Ebene des Index

Die folgenden Ereignisse können dazu führen, dass die Index-Berechnungsstelle einen bestehenden Korbbestandteil durch einen für sie angemessenen anderen Korbbestandteil auswechselt und nachträglich die notwendigen Anpassungen vornehmen wird:

4.1. Erhöhte Kosten

Wenn ein Ereignis auftritt, durch welches sich die Kosten für die Verwaltung des Index erhöhen, soll der Index Sponsor solche Anpassungen oder Korrekturen vornehmen, um eine solche Kostensteigerung angemessen zu berücksichtigen. Er kann entweder die Index-Berechnungsstelle anweisen, solche Änderungen vorzunehmen, welche die Kostenerhöhung widerspiegeln oder für den Fall, dass der Index Sponsor in gutem Glauben und in wirtschaftlich angemessener Weise feststellt, dass eine solche Änderung nicht angemessen oder nicht durchführbar ist, auch den Index beenden.

Dabei ist ein kostenerhöhendes Ereignis unter anderem dann anzunehmen, wenn der Index Sponsor in gutem Glauben und in wirtschaftlich angemessener Weise davon ausgeht, dass sich Steuern, Abgaben, Ausgaben, Gebühren und Raten (insbesondere Kosten und Gebühren (einschließlich Zinsen) für Gelddarlehen, Wertpapierdarlehen, Wertpapierpensionsgeschäfte und/oder andere Indexabbildungskosten) von Transaktionen oder Vermögenswerten, welche notwendig sind, um den Index zu berechnen, aufzustellen, abzusichern und/oder zu erhalten, seit dem Index Start Datum erhöht haben.

4.2. Verstoß gegen Grundsätze sozialer Unternehmensverantwortung

Im Falle des Auftretens eines Ereignisses, welches der Index Sponsor in gutem Glauben und in wirtschaftlich angemessener Weise als ein Ereignis ansieht, das im Falle der Einbeziehung oder Beibehaltung eines Korbbestandteils dazu führen würde, dass der Index Sponsor oder ein mit ihm verbundenes Unternehmen jeweils seine Politik der sozialen Unternehmensverantwortung verletzt, kann der Index Sponsor die Index-Berechnungsstelle dazu anhalten, entsprechende Anpassungen vorzunehmen, damit eine solche Verletzung nicht eintritt oder für den Fall, dass der Index Sponsor in gutem Glauben und in wirtschaftlich angemessener Weise feststellt, dass eine solche Anpassung nicht angemessen oder nicht durchführbar ist, auch den Index beenden.

4.3. Höhere Gewalt

Im Falle des Vorliegens eines Ereignisses, das auf höherer Gewalt beruht, kann der Index Sponsor den Index bis zum Ende des Ereignisses aussetzen. Wenn die Aussetzungsdauer mehr als einen Monat beträgt, kann der Index Sponsor die Index-Berechnungsstelle anweisen, solche Änderungen vorzunehmen, welche angemessen sind, um auf die höhere Gewalt entsprechend zu reagieren. Des Weiteren kann der Index Sponsor im Falle höherer Gewalt auch den Index beenden.

Dabei ist von höherer Gewalt auszugehen, wenn die Erfüllung der Verpflichtungen des Index Sponsors und/oder der Index-Berechnungsstelle behindert, wesentlich beeinträchtigt wird oder deren Erfüllung nur verspätet möglich ist, sofern der Grund hierfür auf einem Gesetz, einer Rechtsvorschrift, einer Rechtsverordnung, einer Bestimmung, einem Urteil, einer Anweisung, einer Auslegung, einer Verfügung oder einem wesentlichen gesetzgeberischen oder verwaltungstechnischen Eingriff beruht. Das Gleiche ist anzunehmen, wenn die Verpflichtungen dadurch beeinträchtigt werden, dass ein Bürgerkrieg, militärische Aktionen, Unruhen, politische Aufstände, terroristische Aktivitäten jedweder Art, Aufstände, öffentliche Demonstrationen/Proteste oder ein sonstiger finanzieller oder ökonomischer Grund oder ein sonstiger Grund oder sonstiges Hindernis eintritt, das nicht der Kontrolle einer Partei unterliegt. Das Vorliegen höherer Gewalt ist ebenfalls anzunehmen, wenn eine staatliche Stelle der Index-Berechnungsstelle (oder einem mit ihr verbundenen Unternehmen) das gesamte Vermögen oder wesentliche Teile ihres Vermögens, das diese in dem betroffenen Währungsgebiet hat, aufgrund einer Enteignung, Beschlagnahme, Einziehung, Verstaatlichung oder durch sonstige Maßnahmen entzieht oder ihr androht zu entziehen.

Eine staatliche Stelle in dem vorgenannten Sinne ist/sind jedes Land, jeder Staat, jedes Bundesland, sowie sonstige Gebietskörperschaften und jede Regierung. Ferner zählen hierzu jede/s Ministerium, Steuerbehörde, Währungsbehörde, Fremdwährungsbehörde oder eine sonstige Stelle, Einrichtung, Behörde, Gericht oder sonstige Einrichtung, welche exekutive, legislative, richterliche, regulatorische oder Verwaltungsaufgaben, die zur öffentlichen Hand gehören, ausübt.

4.4. Änderung der Rechtslage

Im Fall eines Ereignisses, dass die Änderung der Rechtslage betrifft, kann der Index Sponsor die Index-Berechnungsstelle anweisen, solche Änderungen vorzunehmen, welche angemessen sind, um auf die Änderung der Rechtslage zu reagieren. Des Weiteren kann der Index Sponsor im Falle der Änderung der Rechtslage auch den Index beenden.

Dabei bezieht sich die Änderung der Rechtslage zunächst auf solche Ereignisse, bei denen der Index Sponsor in eigenem Ermessen bestimmt, dass es aufgrund der Einführung von Änderungen des anwendbaren Rechts oder der anwendbaren Bestimmungen unrechtmäßig geworden ist, einen Korbbestandteil (oder Teile davon) oder eine diesbezügliche Absicherungsposition zu halten, zu erwerben oder über diese zu verfügen. Das Gleiche gilt, wenn dies aufgrund des Erlasses einer Auslegung oder einer Änderung in der Auslegung des anwendbaren Rechts oder der anwendbaren Bestimmungen durch ein Gericht oder eine Aufsichtsbehörde (inklusive Maßnahmen einer Steuer- oder Finanzbehörde) mit entsprechender Zuständigkeit unrechtmäßig geworden ist. Die Unrechtmäßigkeit kann sich auch aus einem kombinierten Effekt aus der Änderung und der Auslegung des anwendbaren Rechts und der anwendbaren Bestimmungen ergeben, sofern dies mehr als einmal vorkommt.

4.5. Steuerereignis

Im Falle des Auftretens eines sogenannten Steuerereignisses kann der Index Sponsor gegebenenfalls die Zusammenstellung des Index überprüfen und solche Anpassungen vornehmen, die er als angemessen erachtet.

Dabei meint ein Steuerereignis zunächst eine Änderung des anwendbaren Steuerrechts oder der anwendbaren steuerlichen Bestimmungen. Ferner sind hiervon umfasst der Erlass einer Auslegung oder die Änderung der Auslegung des anwendbaren Steuerrechts oder der anwendbaren steuerlichen Bestimmungen durch ein Gericht oder durch eine Aufsichtsbehörde (inklusive Maßnahmen einer Steuer- oder Finanzbehörde) mit entsprechender Zuständigkeit, sofern die Auslegung den Index beeinflusst. Auch stellt die hohe Wahrscheinlichkeit der Änderung der maßgeblichen Steuern oder steuerlichen Bestimmungen und Praktiken ein Steuerereignis dar, sofern der Index Sponsor nicht in Bezug auf Steuern oder Stempelsteuern diese von der Begrifflichkeit des Steuerereignisses ausgenommen hat.

4.6. Lizenzereignis

Im Falle des Auftretens eines Lizenzereignisses, kann der Index Sponsor entweder (i) die Zusammensetzung des Index überprüfen und die für geeignet erachteten Anpassungen am Index vornehmen oder (ii) den Index beenden.

Ein Lizenzereignis tritt ein, wenn eine durch den jeweiligen Sponsor erteilte Lizenz oder Erlaubnis zum Gebrauch eines Index, der als Korbbestandteil (oder einen untergeordneten Bestandteil des Korbbestandteils selbst) genutzt wird, zurückgenommen, beendet oder anderweitig entzogen wird.

5. Auswirkungen von Markt- und Handelsstörungen einzelner Korbbestandteile auf die Bestimmung des Index Stands

5.1. Wenn ein Geschäftstag in Bezug auf einen oder mehrere Korbbestandteile kein Vorgesehener Handelstag, ein Unterbrechungstag oder ein Tag ist, der kein Veröffentlichungstag des Werts des Korbbestandteils ist, kann der Index Sponsor:

5.1.1. einen solchen Tag als Tag zur Bestimmung des Index ausweisen und die Index-Berechnungsstelle anweisen zur Berechnung und Veröffentlichung des Index Stands (a) den letzten verfügbaren Wert für den gestörten Korbbestandteil heranzuziehen, oder (b) nach Treu und Glauben den Wert für den gestörten Korbbestandteil zu schätzen oder (c) den Wert für den gestörten Korbbestandteil zum Zwecke der Berechnung des Index Stands gleich Null zu setzen. Ungeachtet davon, ob ein Berechnungstag gegeben ist, kann der Index Sponsor bestimmen, dass ein solcher Tag kein Handelstag ist; oder

5.1.2. einen solchen Tag nicht als Tag zur Bestimmung des Index ausweisen und aus diesem Grund die Index-Berechnungsstelle anweisen, den Index Stand an diesem Tag nicht zu berechnen und zu veröffentlichen und zwar entweder (a) bei Nichtvorliegen eines Vorgesehenen Handelstages bis zum nächsten Vorgesehenen Handelstag oder (b) im Fall von Unterbrechungstagen, für einen Zeitraum von bis zu zwanzig Geschäftstagen. Nach diesem Zeitraum kann der Index Sponsor entweder die Index-Berechnungsstelle anweisen, die Berechnung und Veröffentlichung des Index Stands gemäß Ziffer 5.1.1. vorzunehmen oder den Index in Übereinstimmung mit Ziffer 6. in einer Weise anzupassen, die der Index Sponsor als geeignet erachtet, also z. B. einschließlich aber nicht darauf beschränkt, den gestörten Korbbestandteil durch einen anderen Index oder Fonds zu ersetzen.

Ein "**Unterbrechungstag**" ist für die einzelnen Korbbestandteile unterschiedlich ausgestaltet, betrifft aber im Wesentlichen solche Geschäftstage, an denen (a) der Wert des Korbbestandteils nicht veröffentlicht wird, (b) ein Handel in Bezug auf die Vermögenswerte des Korbbestandteils bzw.

Ausübungsrechte auf diese nicht möglich ist bzw. ein solcher Handel wesentlich gestört ist, und/oder (c) eine Marktstörung vorliegt.

Ein "**Veröffentlichungstag**" ist der Tag, an dem der Wert der Korbbestandteile planmäßig veröffentlicht werden soll.

Ein "**Handelstag**" ist ein Geschäftstag, an dem der Index Sponsor oder eine andere Konzerngesellschaft, die Absicherungsgeschäfte in Bezug auf den Index oder seine Korbbestandteile feststellt, dass er bzw. sie in der Lage ist, den Verpflichtungen zur Vornahme von Absicherungsgeschäften in Bezug auf den Index oder seine Korbbestandteile nachzukommen.

Ein "**Vorgesehener Handelstag**" ist der Tag, an dem planmäßig ein Handel in Bezug auf die Vermögenswerte der Korbbestandteile bzw. Optionen auf diese vorgesehen ist.

- 5.2.** Zusätzlich zu den unter 5.1. beschriebenen Möglichkeiten kann der Index Sponsor die Index-Berechnungsstelle anweisen, die Berechnung und Veröffentlichung des Index Stands für einen Zeitraum von maximal zwanzig Geschäftstagen zu verschieben oder auszusetzen oder die Berechnung und Veröffentlichung des Index insgesamt einzustellen, wenn er zu der Überzeugung gelangt, dass ein Ereignis oder Umstand eingetreten ist, das/der die Bestimmung des Index Stands unmöglich oder nicht durchführbar macht, einschließlich aber nicht darauf beschränkt, jedes/jeder der unter Ziffer 6.2. aufgeführten Ereignisse und Umstände, das bzw. der nicht zum Vorliegen eines Unterbrechungstags führt, oder jedes Ereignis und jeder Umstand, das/der den Index Sponsor oder die Index-Berechnungsstelle daran hindert, seine/ihre Pflichten in Bezug auf den Index wahrzunehmen.

6. Anpassungen des Index durch Ereignisse auf Ebene der Korbbestandteile

6.1. Allgemeine Anpassung des Index bei Störungsereignissen einzelner Korbbestandteile

Wenn ein Korbbestandteil nicht mehr existiert oder nach den unten stehenden Vorschriften angepasst wird (vgl. die Ausführungen unter Ziffer 6.2.) oder eine Absicherung von Verbindlichkeiten in Bezug auf einen Korbbestandteil beeinträchtigt bzw. beschränkt ist, kann der Index Sponsor nach eigenem Ermessen und in wirtschaftlich vernünftiger Weise entweder (a) die Index-Berechnungsstelle anweisen (i) den Index unverändert zu belassen, (ii) den Index in erforderlicher Weise anzupassen, einschließlich, aber nicht darauf beschränkt, eines Austausches des betroffenen Korbbestandteils gegen einen anderen Index oder Fonds oder (iii) den Index ohne den betroffenen Korbbestandteil und ohne einen diesen ersetzenden Index oder Fonds gemäß der Funktionsweise des Index (siehe Ziffer 2.1.) zu berechnen und zu veröffentlichen, oder (b) den Index beenden, wenn der Index Sponsor der Auffassung ist, dass ein Vorgehen nach den Ziffern (a)(i) bis (iii) nicht sachgemäß oder durchführbar ist. Im Falle von Anpassungen ist es das Ziel der Index-Berechnungsstelle sicherzustellen, dass die Grundlagen und die ökonomische Ausrichtung des Index beibehalten werden.

Eine Absicherung von Verbindlichkeiten in Bezug auf einen Korbbestandteil ist unter anderem beeinträchtigt bzw. beschränkt, wenn Geschäfte, die ein Preisrisiko absichern, nur erschwert zu erwerben oder zu veräußern sind oder in anderer Weise erschwert über diese verfügt werden kann. Neben Verfügungsbeschränkungen über die Absicherungsposition fallen auch Beschränkungen oder Erschwernisse in Bezug auf Erlöse aus derselben hierunter. Gleiches gilt für mit Absicherungspositionen verbundene Währungstauschgeschäfte bzw. die freie Verfügbarkeit entsprechender Devisen.

6.2. Zusammenfassung der Störungsereignisse und ihre Folgen für einzelne Typen von Korbbestandteilen

6.2.1. Korbbestandteil Typ "Index"

Die folgenden Bestimmungen gelten für jeden Korbbestandteil, dessen Korbbestandteil Typ, wie in Ziffer 2.2.3. angegeben, "Index" ist, wobei jeder dieser Korbbestandteile im Folgenden als "**Subreferenzindex**" bezeichnet wird.

(i) Nachfolge-Subreferenzindex

Wird der Subreferenzindex (a) nicht von dem Subreferenzindex Sponsor berechnet und veröffentlicht, sondern von einem vom Index Sponsor akzeptierten Nachfolger des Subreferenzindex Sponsors oder (b) vom Subreferenzindex Sponsor durch einen Nachfolge-Subreferenzindex ersetzt, der nach Feststellung des Index Sponsors dieselbe oder eine der für die Berechnung des Subreferenzindex verwendeten im Wesentlichen vergleichbare Formel und Berechnungsmethode anwendet, so gilt jeweils dieser Nachfolge-Subreferenzindex als der Subreferenzindex.

(ii) Anpassungen

Wenn ein Anpassungsgrund eintritt, stellt der Index Sponsor fest, ob dieser Anpassungsgrund wesentliche Auswirkungen auf den Korbbestandteil hat, und weist, wenn dies der Fall ist, die Index-Berechnungsstelle an, den Subreferenzindex entsprechend Ziffer 6.1. für Zwecke der Berechnung des Index anzupassen. Ein Anpassungsgrund ist dabei unter anderem aber nicht ausschließlich (a) eine wesentliche Änderung der Berechnungsformel für den Wert des Subreferenzindex oder eine sonstige wesentlich Änderung, (b) die Einstellung des Subreferenzindex durch den Subreferenzindex Sponsor, (c) die Nichtberechnung oder Nichtbekanntgabe des Werts des Subreferenzindex, (d) Ereignisse, die eine Absicherungsposition in Bezug auf Verbindlichkeiten im Zusammenhang mit dem Subreferenzindex betreffen.

(iii) Marktstörungen

Eine Marktstörung auf Ebene des Subreferenzindex kann zu einem Unterbrechungstag und den in Ziffer 5 aufgeführten Folgen führen. Eine Marktstörung ist dabei jegliche Aussetzung oder Begrenzung des Handels durch die Börse oder der entsprechend verbundenen Termingeschäftsbörse in Bezug auf den Subreferenzindex, welche durch den Index Sponsor als wesentlich bestimmt wird. Des Weiteren ist als Marktstörung anzusehen, wenn allgemein die Fähigkeit der Marktteilnehmer gestört oder beeinträchtigt (wie durch den Index Sponsor bestimmt) ist, an der Börse Geschäfte in mindestens 20% des Wertes des betroffenen Subreferenzindex auszuführen oder für diese einen Marktwert zu erhalten oder an einer entsprechend verbundenen Termingeschäftsbörse entsprechende Störungen oder Beeinträchtigungen im Hinblick auf Termingeschäfte und Ausübungsgeschäfte vorliegen und der Index Sponsor diese als wesentlich bestimmt. Des Weiteren ist eine Marktstörung anzunehmen, wenn in Bezug auf einen Subreferenzindex die betroffene Börse oder entsprechend verbundenen Termingeschäftsbörse an einem Börsengeschäftstag vor ihren regulären wöchentlichen Handelsschlusszeiten schließt und 20% oder mehr des Wertes des betroffenen Subreferenzindex von der Schließung betroffen sind.

6.2.2. Korbbestandteil Typ "Custom Index"

Die folgenden Bestimmungen gelten für jeden Korbbestandteil, deren Korbbestandteil Typ, wie in Ziffer 2.2.3. angegeben, "Custom Index" ist, wobei jeder dieser Korbbestandteil im Folgenden als "**Subreferenzindex**" bezeichnet wird.

(i) Nachfolge-Subreferenzindex

Wird der Subreferenzindex (a) nicht von dem Subreferenzindex Sponsor berechnet und veröffentlicht, sondern von einem vom Index Sponsor akzeptierten Nachfolger des Subreferenzindex Sponsors oder (b) durch einen Nachfolge-Subreferenzindex ersetzt, der nach Feststellung des Index Sponsors dieselbe oder eine der für die Berechnung des Subreferenzindex verwendete, im Wesentlichen vergleichbare Formel und Berechnungsmethode anwendet, so gilt jeweils dieser Nachfolge-Subreferenzindex als der Subreferenzindex.

(ii) Anpassungen

Wenn an einem Tag, an dem der Index bestimmt wird, ein Anpassungsgrund eintritt, stellt der Index Sponsor fest, ob dieser Anpassungsgrund wesentliche Auswirkungen auf den Subreferenzindex hat, und, wenn dies der Fall ist, kann er die Index-Berechnungsstelle anweisen, den Subreferenzindex entsprechend Ziffer 6.1. für Zwecke der Berechnung des Index anzupassen. Als Anpassungsgrund gilt hierbei insbesondere eine Änderung des Subreferenzindex bzw. dessen Berechnungsmethode, die Einstellung des Subreferenzindex oder eine Störung des Subreferenzindex, insbesondere die Nichtveröffentlichung des Wertes des Subreferenzindex am vorgesehenen Veröffentlichungstag.

6.2.3. Korbbestandteil Typ "Commodity Index"

Die folgenden Bestimmungen gelten für jeden Korbbestandteil, dessen Korbbestandteil Typ, wie in Ziffer 2.2.3. angegeben, "Commodity Index" ist, wobei jeder dieser Korbbestandteile im Folgenden als "**Subreferenzindex**" bezeichnet wird.

Marktstörungen

Eine Marktstörung auf Ebene des Subreferenzindex kann zu einem Unterbrechungstag und den in Ziffer 5. aufgeführten Folgen führen. Eine Marktstörung kann unter anderem vorliegen, wenn (a) der Preis der entsprechenden Referenzware, auf welche der Subreferenzindex Bezug nimmt, nicht bekanntgegeben oder veröffentlicht wird bzw. dauerhaft ausgesetzt oder nicht verfügbar ist, (b) der Handel in der Referenzware (oder Termingeschäften hierauf) wesentlich beschränkt ist, (c) der Handel in Termingeschäften auf die Referenzware ausgesetzt, dauerhaft unterbrochen oder nicht verfügbar ist.

Ebenfalls maßgeblich kann eine nach dem Index Start Datum wesentliche Änderung der Berechnungsformel des Subreferenzindex oder der Berechnungsmethode des Preises der Referenzware sein. Ferner kann eine wesentliche Änderung der

Referenzware (oder der Termingeschäfte hierauf) sowie eine Änderung der Besteuerung eine Marktstörung darstellen.

6.2.4. Korbbestandteil Typ "ETP"

Die folgenden Bestimmungen gelten für jeden Korbbestandteil, deren Korbbestandteil Typ, wie in Ziffer 2.2.3. angegeben, "ETP" ist, wobei jeder dieser Korbbestandteile im Folgenden als "ETP Beteiligung" bezeichnet wird.

(i) Anpassungen

Eine Anpassung durch die Index-Berechnungsstelle kann erfolgen, sofern nach Einschätzung des Index Sponsors ein Ereignis eintritt, das einen verwässernden oder werterhöhenden Einfluss auf den theoretischen Wert der ETP Beteiligung hat. Dies kann unter anderem die Zahlung einer außerordentlichen Dividende durch den ETP, den Rückkauf von ETP Beteiligungen oder die Ausübung einer entsprechenden Kaufoption durch den ETP darstellen. Der Index Sponsor kann die Index-Berechnungsstelle anweisen, in diesen Fällen den Korbbestandteil "ETP" entsprechend Ziffer 6.1. für Zwecke der Berechnung des Index anzupassen.

(ii) Marktstörungen

Eine Marktstörung auf Ebene der ETP Beteiligung kann zu einem Unterbrechungstag und den in Ziffer 5. aufgeführten Folgen führen. Eine Marktstörung ist dabei unter anderem gegeben, wenn (a) die relevante Börse oder die verbundene Termingeschäftsbörse es unterlässt, den gewöhnlichen Handel zu eröffnen, (b) der Handel ausgesetzt oder begrenzt ist, (c) eine Beeinträchtigung oder Störung von Transaktionen in die ETP Beteiligungen (einschließlich fehlender Preise für ETP Beteiligungen) vorliegt, (d) eine vorzeitige Schließung der relevanten Börse bzw. der verbundenen Termingeschäftsbörse und/oder (e) der Eintritt eines außergewöhnlichen ETP Ereignisses vorliegt.

Ein außergewöhnliches ETP Ereignis liegt unter anderem vor, wenn (a) der ETP den Handel einstellt, aufgelöst wird, insolvent wird, übernommen wird, (b) Gerichtsverfahren gegen den ETP bzw. die für ihn handelnden Personen angestrengt werden und diese einen wesentlichen Einfluss auf die ETP Beteiligungen haben, (c) bestimmte Schlüsselpersonen den ETP verlassen, (d) die Anlagerichtlinien, Liquiditätsbestimmungen oder die Methodik und Häufigkeit von Berechnungen wesentlich geändert werden, (e) keine Bewertung der ETP Beteiligungen vorgenommen wird oder der Wert der ETP Beteiligungen in einem kurzen Zeitraum signifikant fällt, (f) das verwaltete Vermögen des ETP unter EUR 50.000.000 bzw. ein Äquivalent in einer anderen Währung sinkt, (g) für den ETP steuerlich, rechtlich, bilanziell oder regulatorisch nachteilige Ereignisse eintreten, (h) Absicherungstransaktionen in Bezug auf den ETP nicht oder nur schwerlich bzw. nur zu erhöhten Kosten möglich sind, (i) das Rating der für den ETP handelnden Personen unter ein bestimmtes Niveau fällt, (j) der ETP nicht mehr an der relevanten Börse gehandelt wird, und/oder (k) die Auszahlungspraxis geändert wird.

7. Index Haftungsausschluss

Der Index ist ein Eigenindex der BNP Paribas. Der Index Sponsor sowie die Index-Berechnungsstelle geben keine Gewährleistung hinsichtlich der Genauigkeit oder Vollständigkeit der Index-Methodik oder der Berechnungsmethoden ab, oder hinsichtlich des Nichtvorliegens von

Fehlern oder Versäumnissen bei der Berechnung oder Verbreitung des Index. Der Index Sponsor und die Index-Berechnungsstelle sind für etwaige Fehler oder Versäumnisse nicht verantwortlich. Die Index-Methodik beruht auf bestimmten Annahmen, Preismodellen und Berechnungsmethoden, die durch den Index Sponsor oder die Index-Berechnungsstelle getroffen bzw. verwendet wurden und ihr können gewisse Beschränkungen innewohnen. Informationen, die auf der Grundlage verschiedener Modelle, Berechnungsmethoden und Annahmen aufbereitet werden, können zu verschiedenen Ergebnissen führen. Sie haben ohne das Vorliegen einer ausdrücklich erteilten anderslautenden Lizenz der BNP Paribas keine Genehmigung, die Index-Methodik zu verwenden oder zu reproduzieren und weder die BNP Paribas, noch eine ihrer Tochtergesellschaften soll für jegliche direkten oder indirekten Verluste im Zusammenhang mit der Verwendung des Index oder der Index-Methodik oder sonst auf irgendeine Weise eingetretenen Verluste haftbar sein.

Der Index Sponsor und die Index-Berechnungsstelle sind für etwaige Modifikationen oder Änderungen an der Methodik zur Berechnung des Index nicht haftbar. Der Index Sponsor behält sich das Recht vor, die Index-Methodik von Zeit zu Zeit zu ergänzen oder anzupassen, soweit dies nicht in den Index-Regeln anders angegeben ist. Der Index Sponsor und, soweit anwendbar, die Index-Berechnungsstelle, ist nicht verpflichtet, die Berechnung, Veröffentlichung und Verbreitung des Index weiterhin zu betreiben und schließt bzw. schließen jegliche Haftung für eine Aussetzung oder Unterbrechung in der Berechnung des Index aus. Der Index Sponsor und, soweit anwendbar, die Index-Berechnungsstelle schließt bzw. schließen außerdem jegliche Haftung in Bezug auf den Stand des Index zu jeder erdenklichen Zeit aus. Der Index Sponsor und, soweit anwendbar, die Index-Berechnungsstelle sind für keinerlei direkte oder indirekte Verluste im Zusammenhang mit dem Index haftbar.

Die Index-Methodik beinhaltet in der Strategie bestimmte Kosten, in denen u.a. Kosten für Transaktionsabschlüsse, Abgleiche und Pensionsgeschäfte enthalten sind, die beim Betrieb des Index anfallen und welche sich, abhängig von den vorherrschenden Marktbedingungen, im Laufe der Zeit verändern können. Die Höhe der vom Index Sponsor oder von der Index-Berechnungsstelle in wirtschaftlich vernünftiger Weise festgelegten Kosten (falls anwendbar), kann sich im Laufe der Zeit, abhängig vom Marktumfeld, verändern.

Die Wertpapiere werden auf keine Weise von nicht mit der BNP Paribas verbundenen Indexsponsoren der Indexkomponenten, die den Index ausmachen (jeweils "**Referenzindex**"), (jeder derartige Sponsor ein "**Referenzindexsponsor**") gesponsert, empfohlen, verkauft, oder begünstigt. Die Referenzindexsponsoren machen keine wie auch immer gearteten ausdrücklichen oder implizierten Angaben zu den durch die Anwendung des maßgeblichen Referenzindex erhaltenen Ergebnisse und/oder zu den Ständen, auf denen sich der maßgebliche Referenzindex zu einem bestimmten Zeitpunkt befindet, noch sonstige Angaben. Ein Referenzindexsponsor ist (weder aus Nachlässigkeit oder aus anderen Gründen) gegenüber niemandem für Fehler jeglicher Art in dem maßgeblichen Referenzindex haftbar, und der maßgebliche Referenzindexsponsor ist nicht verpflichtet, irgendjemanden über einen Fehler zu benachrichtigen. Die Referenzindexsponsoren machen weder ausdrückliche noch implizierte Angaben zu der Ratsamkeit des Erwerbs oder der Risikoübernahme in Verbindung mit den Wertpapieren. Die Emittentin oder die Berechnungsstelle haben keine wie auch immer gearteten Rechte oder Ersatzansprüche gegen einen Referenzindexsponsor, falls ein Referenzindex nicht veröffentlicht wird, oder auf Grund von Fehlern in dessen Berechnung oder auf einer anderen Grundlage im Hinblick auf einen Referenzindex, seine Erstellung oder dessen Stand oder dessen Komponenten. Weder die Emittentin noch die Berechnungsstelle oder die Index-Berechnungsstelle sind gegenüber einer anderen Partei für eine Handlung oder Unterlassung seitens eines Referenzindexsponsors in Verbindung mit der Berechnung, Anpassung oder Beibehaltung des maßgeblichen Referenzindex

haftbar. Weder die Emittentin noch die Berechnungsstelle, noch keines ihrer verbundenen Unternehmen oder die Index-Berechnungsstelle sind mit einem Referenzindex oder dem maßgeblichen Referenzindexsponsor verbunden oder haben Kontrolle darüber oder über die Errechnung, Zusammenstellung oder Verbreitung eines bestimmten Referenzindex. Obwohl die Index-Berechnungsstelle jeden einen Referenzindex betreffende Informationen von öffentlich zugänglichen Quellen, die sie für verlässlich hält, erhalten wird, wird sie diese Informationen nicht eigenständig überprüfen. Dementsprechend werden keine (ausdrücklichen oder implizierten) Angaben, Garantien oder Zusagen gemacht, und weder die Emittentin noch die Berechnungsstelle oder eines ihrer verbundenen Unternehmen oder die Index-Berechnungsstelle übernimmt eine Haftung für die Genauigkeit, Vollständigkeit und Aktualität der Informationen zu einem bestimmten Referenzindex.

BNP Paribas und/oder ihre verbundenen Unternehmen handeln möglicherweise in einer Vielzahl verschiedener Eigenschaften in Bezug auf den Index und/oder Produkte, die an den Index gebunden sind. **Die BNP Paribas und/oder ihre verbundenen Unternehmen können u.a. in den folgenden Eigenschaften tätig sein: Primärhändler (*market-maker*), Gegenpartei einer Absicherung, Emittentin von Komponenten des Index, Index Sponsor und/oder Index-Berechnungsstelle. Diese Aktivitäten können potenzielle Interessenskonflikte verursachen, die möglicherweise den Preis oder Wert der Wertpapiere beeinflussen könnten.**

C. BNP Paribas Newcits Fund Stars Series 2 Index

Die nachfolgenden Angaben zu dem Index, der von der BNP Paribas oder einer derselben Gruppe angehörenden juristischen Person zusammengestellt wird, stellt lediglich eine Zusammenfassung der Index-Regeln dar und enthält die wesentlichen Eigenschaften des Index, die für die Anlageentscheidung relevant sind. Informationen zu den Indexbestandteilen zum Zeitpunkt dieser Zusammenfassung sind auf den folgenden Internetseiten abrufbar:

- <https://www.henderson.com/atpi/fund/78/henderson-horizon-pan-european-alpha-fund>
- <http://www.omglobalinvestors.com/europe/fund-range/alternatives/old-mutual-global-equity-absolute-return-fund/>
- <http://www.goldmansachs.com/gsam/de/advisors/products/focus-funds/strategic-income/index.html>
- www.morganstanleyinvestmentfunds.com

Weitere Informationen zum Index sind bei Bedarf bei der BNP Paribas unter der Telefonnummer 0800 0 267 267 erhältlich.

Der Indexstand wird unter dem Bloomberg Code BNPIN2FT Index und unter der Reuters-Seite .BNPIN2FT veröffentlicht

Schaubild zur Zusammensetzung des Newcits Fund Stars Series 2 Index

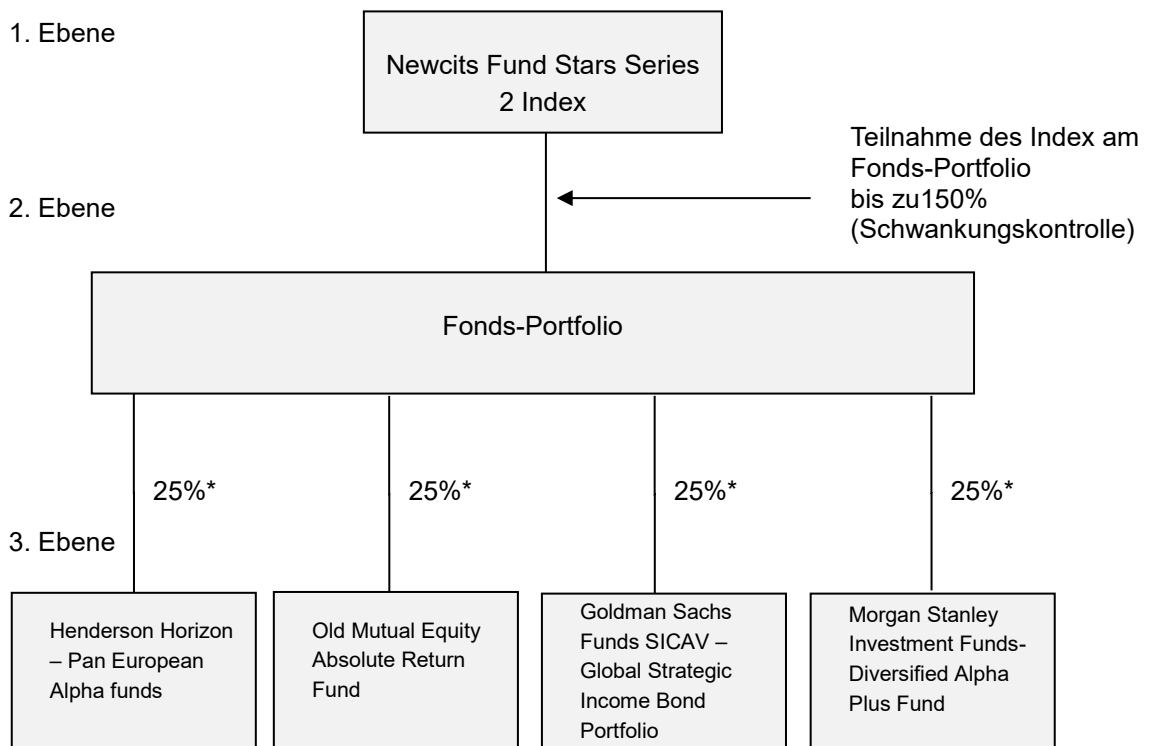

*Gewichtung der einzelnen Indexbestandteile

1. Allgemeine Beschreibung des Newcits Fund Stars Series 2 Index

Der Newcits Fund Stars Series 2 Index (der "**Index**") ist ein von BNP Paribas Arbitrage S.N.C. in Euro berechneter Index. Für die Zwecke der Beschreibung der Funktionsweise des Index lassen sich (wie im Schaubild oben dargestellt) 3 Ebenen unterscheiden:

- **1. Ebene:** Auf der ersten Ebene ist der Index zu nennen, dessen Indexstand für das auf den Index referenzierende Produkt (hier: das Wertpapier) maßgeblich ist (der "**Indexstand**"). Der Index wird unter Bezugnahme auf ein Fonds-Portfolio berechnet. Die Teilnahme des Index (der "**Teilnahmefaktor**") an der Wertentwicklung dieses Fonds-Portfolio kann dabei 0% und bis zu 150% betragen ("**Schwankungskontrolle**" (*Volatility Control Mechanism*)). Die Berechnung des Indexstands wird unter Ziffer 2 näher dargestellt.
- **2. Ebene:** Das Fonds-Portfolio besteht anfänglich aus vier Indexbestandteilen (jeweils ein "**Indexbestandteil**"). Bei sämtlichen Indexbestandteilen handelt es sich um Fonds bzw. Fondsanteile (*fund shares*). Auf dieser Ebene sind die einzelnen Indexbestandteile im Fonds-Portfolio mit einer Gewichtung von 25 % je Indexbestandteil gleichgewichtet. Bei Eintritt von Störungsereignissen auf dieser Ebene erfolgt eine Anpassung der Indexbestandteile wie in Ziffer 5 beschrieben.

Die Zusammensetzung des Index kann nach freiem Ermessen der Referenzstelle angepasst werden. Die aktuelle Zusammensetzung ist unter <https://indices-globalmarkets.bnpparibas.com> einsehbar.

- **3. Ebene:** Die dritte Ebene bilden die einzelnen Indexbestandteile.

Im Folgenden werden die einzelnen Ebenen im Detail näher beschrieben.

1.1. 1. Ebene: Der Index

Funktionsweise des Index

Ziel des Index ist es, durch Berechnungen die Wertentwicklung des Fonds-Portfolios (das "**Fonds-Portfolio**") bestehend aus einzelnen Indexbestandteilen abzubilden. Der jeweilige Indexbestandteil ist ein von Drittanbietern verwalteter Fonds bzw. Fondsanteil. Der Index bildet dabei nicht zwingend den Wert des Fonds-Portfolios 1:1 ab. Vielmehr unterliegt die Teilnahme des Index an der Wertentwicklung des Fonds-Portfolios einer täglichen Schwankungskontrolle. Um einen angestrebten maximalen Schwankungswert von 4% zu erreichen ("**Zielschwankungswert**" (*Volatility Target*)) kann die Teilnahme des Index an der Wertentwicklung des Fonds-Portfolios von 0% bis zu 150 % betragen. Durch dieses Vorgehen soll eine möglichst konstante Schwankung des Indexstands erreicht werden.

Tägliche Schwankungskontrolle

Zur Bestimmung des Indexstands wird täglich die Teilnahme des Index am Fonds-Portfolio festgelegt. Die Teilnahme stellt ein Maß dafür dar, wie stark der Index an der Wertentwicklung des Fonds-Portfolio teilnimmt (*Exposure*). Diese Teilnahme beträgt von 0% bis zu 150% und ist abhängig von den historischen Schwankungen des Fonds-Portfolios.

Die Referenzstelle (wie nachstehend definiert) bezieht für die Festlegung der Teilnahme die historischen Werte der aktuellen Zusammensetzung des Fonds-Portfolios, d.h. der gewichteten Indexbestandteile und die sich daraus ergebende Schwankung, in die Berechnung mit ein. Ab einer

historischen Schwankung des Fonds-Portfolios von 4% und mehr wird die Teilnahme an dem Fonds-Portfolios nach folgendem Berechnungsmodell reduziert:

Die prozentuale Teilnahme des Index an der Wertentwicklung des Fonds-Portfolios ist der angestrebte Zielschwankungswert von 4% geteilt durch die "historische Schwankung" des Fonds-Portfolios. Zur Ermittlung der "historischen Schwankung" des Fonds-Portfolios wird die höhere der beobachteten historischen Schwankung zweier Perioden, einer 20-Tage-Periode und einer 60-Tage-Periode, der jeweils letzten zwanzig bzw. sechzig Geschäftstage, vor dem Berechnungstag verwendet. Hierbei wird an jedem dieser Geschäftstage die 20-Tage bzw. 60-Tage Schwankung von diesem Geschäftstag ausgehend für die 20 bzw. 60 zurückliegenden Geschäftstage bestimmt

Bei einer Teilnahme von 100% nimmt der Index an der Entwicklung des Fonds-Portfolios 1:1 teil. Reduziert sich die Teilnahme, so reduziert sich der Grad, in dem der Index die Entwicklung des Fonds-Portfolios nachvollzieht, entsprechend. Bei einer Teilnahme von über 100% nimmt der Index überproportional an der Entwicklung des Fonds-Portfolios teil (sogenannter Hebel (*Leverage*)). Die Zusammensetzung des Fonds-Portfolios und die Gewichtung der Indexbestandteile wird dabei auf dieser Ebene nicht verändert.

Indexberechnung

Der Indexstand am jeweiligen Berechnungstag bestimmt sich auf Basis des vorherigen Indexstands und der gewichteten, um einen weiter unten dargestellten *Excess- Return* Faktor korrigierten, Wertentwicklung des Fonds-Portfolios zum jeweiligen Berechnungstag abzüglich der durch einen "Anpassungsfaktor" (wie unten definiert und näher erläutert) von 0,50% p.a. abgebildeten Indexgebühren. Die Berechnungsmethode wird unter Ziffer 2 näher beschrieben.

Synthetischer Index

Der Index ist lediglich synthetischer Natur. Der Index investiert weder tatsächlich in das Fonds-Portfolio und seine Indexbestandteile noch ist die Bewertung des Index durch Sicherheiten oder sonst in irgendeiner Weise abgesichert. Es handelt sich bei dem Index lediglich um Berechnungen auf Basis der vorgegebenen Indexregeln, die in dieser Beschreibung zusammengefasst sind.

Index Start Datum und Anfangslevel des Index

Der Index startete basierend auf historischen Daten am 27. Februar 2012 (das "**Index Start Datum**") mit einem Wert von 100 Punkten. Da die Indexberechnung auf einer rückblickenden Betrachtung der Werte des Index bzw. des Fonds-Portfolios und der einzelnen Indexbestandteile beruht, mussten für die Bestimmung des Indexstands ab dem Index Start Datum auch die Werte der Indexbestandteile des Vorjahres, d.h. dem Index Start Datum vorausgehenden Jahres, berücksichtigt werden.

Referenzstelle und Index Sponsor

Der Index wird durch BNP Paribas Arbitrage S.N.C. (die "**Referenzstelle**") berechnet, geführt und veröffentlicht. Die Newcits Fund Star Series 2 Index Methodologie wird von BNP Paribas SA (der "**Index Sponsor**") bereitgestellt. Der Index Sponsor hat keinen Indexberater bestellt, der ihn bei der Zusammensetzung des Index berät.

Berechnung und Veröffentlichung

Der Index wird von der Referenzstelle an den jeweiligen Berechnungstagen berechnet. Die Indexregeln enthalten Bestimmungen, wie zu verfahren ist, falls die erforderlichen Werte für die

Berechnung des Indexstands an einem Tag, an dem dieser bestimmt werden soll, nicht verfügbar sind. Diese Bestimmungen sind in den Ziffern 4 und 5 zusammengefasst.

1.2. 2. Ebene: Das Fonds-Portfolio

Auf der zweiten Ebene des Index werden die gleichgewichteten Indexbestandteile (wie unten unter Ziffer 3 im Einzelnen näher beschrieben) im Fonds-Portfolio zusammengefasst. Bei sämtlichen Indexbestandteilen handelt es sich um Fonds bzw. Fondsanteile.

Zusammensetzung des Fonds-Portfolios

Zum Datum dieses Basisprospekts bestand das Fonds-Portfolio des Index aus den folgenden Indexbestandteilen:

Nr.	Name der Indexbestandteile	Typus	Bloomberg-Seite	ISIN	Index Gewichtung	Währung
1	Henderson Horizon – Pan European Alpha Funds	"Fund Share"	HEUALPP LX	LU0264597617	25,00 %	EUR
2	Old Mutual Equity Absolute Return Fund	"Fund Share"	OMEAHA ID	IE00BLP5S460	25,00 %	EUR
3	Goldman Sachs Funds SICAV – Global Strategic Income Bond Portfolio	"Fund Share"	GSGSOGE LX	LU0609002307	25,00 %	EUR
4	Morgan Stanley Investment Funds – Diversified Alpha Plus Fund	"Fund Share"	MSTDV4A LX	LU0299413608	25,00 %	EUR

Indexgebühren und Excess Return-Anpassung

Die Wertentwicklung des Fonds-Portfolios wird nur insoweit bei der Berechnung des Indexstandes berücksichtigt, als diese Entwicklung über dem risikolosen Geldmarktzins liegt (*Excess Return*). Bei der Bestimmung der prozentualen Wertentwicklung des Fonds-Portfolios über den jeweiligen Berechnungszeitraum zwischen zwei Berechnungstagen des Index wird daher von der errechneten Wertentwicklung ein Prozentsatz in Höhe des 3-Monats-EURIBOR Zinssatzes, wie auf der Reuters-Seite "EURIBOR03" (11:00 Uhr Ortszeit Brüssel) veröffentlicht, abgezogen (die "**Excess Return-Anpassung**").

Etwaige Gebühren und Kosten, sowie Ausführungsgebühren und Kommissionsgebühren, Zins- und Steuerkosten und Wertpapierpensionsgeschäftskosten ("**Indexgebühren**") werden bei der Berechnung des Indexstandes durch einen Anpassungsfaktor ("**Anpassungsfaktor**" (*Adjustment Factor*)) von 0,50% p.a. entsprechend berücksichtigt, der grundsätzlich taggleich in Abzug gebracht

wird. Mit diesem Anpassungsfaktor wird die mit dem Teilnahmefaktor (bis zu 150 %) multiplizierte Wertentwicklung des Fonds-Portfolios über den jeweiligen Berechnungszeitraum verrechnet. Die jeweilige Höhe der Indexgebühren, und damit der Anpassungsfaktor, können sich im Laufe der Zeit entsprechend der Marktbedingungen ändern und werden von der Berechnungsstelle in wirtschaftlich angemessener Weise festgelegt.

Sowohl die *Excess Return*- Anpassung als auch der Anpassungsfaktor können zu einer entsprechenden Reduzierung des Indexstandes führen.

Informationen zu möglicherweise auf Ebene der einzelnen Indexbestandteile (hier: auf Ebene der Fonds bzw. Fondsportfolien) anfallenden Gebühren sind bei den jeweils für die Indexbestandteile verantwortlichen Stellen erhältlich.

Währung der Indexbestandteile

Die für den Index maßgeblichen Indexbestandteile (vgl. Ziffer 1.2.) werden in der Währung Euro ("EUR") geführt.

1.3. 3. Ebene: Die einzelnen Indexbestandteile

1.3.1. Henderson Horizon - Pan European Alpha funds (Indexbestandteil Nr. 1)

Der Henderson Horizon – Pan European Alpha Fonds (ISIN LU0264597617, Bloomberg HEUALPP LX) wurde am 01. Dezember 2006 aufgelegt und wird von der Henderson Management S.A. verwaltet. Das Fondsvolumen beträgt EUR 1.053,58 Mio. (Stand: 30. Juni 2017).

Der Fonds strebt einen langfristigen Wertzuwachs an und investiert mindestens zwei Drittel des Fondsvermögens (nach Abzug der Barmittel) in Aktien und aktienähnliche Wertpapiere (außer Wandelanleihen) von Unternehmen, die ihren Sitz im europäischen Wirtschaftsraum haben beziehungsweise den überwiegenden Teil ihrer Erlöse mit geschäftlichen Aktivitäten in dieser Region erzielen. Im Zuge dessen geht der Fonds sowohl Long- als auch Short-Positionen ein, begrenzt das Bruttoengagement auf maximal 200% und hält typischerweise 50-80 Aktien.

Weitere Informationen bezüglich des Fonds sind unter <https://www.henderson.com/atpi/fund/78/henderson-horizon-pan-european-alpha-fund> erhältlich.

1.3.2. Old Mutual Equity Absolute Return Fund (Indexbestandteil Nr. 2)

Der Old Mutual Equity Absolute Return Fund (ISIN IE00BLP5S460, Bloomberg OMEAEHA ID) wurde am 24. November 2011 aufgelegt und wird von der Old Mutual Global Investors (UK) Limited verwaltet. Das Fondsvolumen beträgt EUR 8.233,02 Mio. (Stand: 30. Juni 2017).

Der Fonds strebt eine kontinuierlich positive Rendite über rollierende 12-Monats Zeiträume an und investiert hierzu in ein marktneutrales Portfolio aus globalen Aktien. Hierzu kann der Fonds sowohl Long- als auch Short-Positionen eingehen, wobei der Fonds netto gesehen jedoch eine neutrale Position anstrebt. Außerdem verwendet der Fonds auch Derivate um Erträge zu generieren und das Gesamtrisiko zu reduzieren. Im Portfolio sich ergebende Währungsrisiken werden abgesichert.

Weitere Informationen bezüglich des Fonds sind unter <http://www.omglobalinvestors.com/europe/fund-range/alternatives/old-mutual-global-equity-absolute-return-fund/> erhältlich.

1.3.3. Goldman Sachs Funds SICAV - Global Strategic Income Bond Portfolio (Indexbestandteil Nr. 3)

Der Goldman Sachs Funds SICAV – Global Strategic Income Bond Portfolio (ISIN LU0609002307, Bloomberg GSGSOGE LX) wurde am 06. April 2011 aufgelegt und wird von dem Goldman Sachs Asset Management International, Global Fixed Income Team verwaltet. Der Fonds ist Teil der Fondsgesellschaft Goldman Sachs Funds, SICAV. Das Fondsvolumen beträgt EUR 3.902,94 Mio. (Stand 30. Juni 2017). Der Fonds ist ein flexibles Anleiheportfolio, das ohne klassische Benchmark in verschiedene Anleiheformen (z.B: Staatsanleihen, High Yield-Unternehmensanleihen, ABS-Anleihen, etc.) investiert und sich wechselnden Marktbedingungen anpasst. Durch eine niedrige Korrelation zu traditionellen festverzinslichen Märkten, ein dynamisches Durations-Management und eine globale Fondsstruktur strebt der Fonds positive Erträge in den unterschiedlichsten Marktphasen an.

Weitere Informationen bezüglich des Fonds sind unter <http://www.goldmansachs.com/gsam/de/advisors/products/focus-funds/strategic-income/index.html> erhältlich.

1.3.4. Morgan Stanley Investment Funds - Diversified Alpha Plus Fund (Indexbestandteil Nr. 4)

Der Morgan Stanley Investment Funds Diversified Alpha Plus Fund I EUR (ISIN LU0299413608, Bloomberg MSTDV4A LX) wurde im Juni 2008 aufgelegt. Der Fonds wird von Morgan Stanley Investment Management (ACD) Limited verwaltet (Administrator), der zur Gruppe Morgan Stanley gehört. Das Fondsvolumen beträgt EUR 1.470,92 Mio. (Stand 30. Juni 2017).

Der Fonds investiert hauptsächlich in Firmenaktien, Exchange Traded Funds, festverzinsliche Wertpapiere, Aktienderivate und festverzinsliche Wertpapiere, Währungen, strukturierte Produkte wie rohstoffbezogene Schuldverschreibungen. Das Fondsvermögen verteilt sich auf weltweite Aktien, Renten, Währungen und Rohstoffe, darunter Aktienkörbe, börsengehandelte Fonds (ETFs), Baranleihen und Derivate. Anhand eines fundamentalen wirtschaftlichen Research investiert der Fonds über Anlageklassen, Branchen, Länder und Regionen hinweg, und zwar in Abhängigkeit davon, wo er das beste Renditepotenzial erkennt.

Weitere Informationen bezüglich des Fonds sind unter www.morganstanleyinvestmentfunds.com erhältlich.

Im Falle von Störungsereignissen erfolgt eine Anpassung der Indexbestandteile Nr. 1 bis Nr. 4 wie in Ziffer 5 beschrieben.

2. Berechnung und Veröffentlichung des Indexstands

2.1. Berechnung

Der Index wird an jedem Geschäftstag, an dem die Referenzstelle bestimmt, dass sie in der Lage ist, den Indexstand zu berechnen (der "**Berechnungstag**") berechnet, sofern sich aus den Ausführungen unter Ziffer 4 keine Änderungen ergeben. Der Indexstand berechnet sich dabei im Wesentlichen aus

- (i) der Teilnahme des Index an der Wertentwicklung des Fonds-Portfolios nach Maßgabe der durch die Schwankungskontrolle bestimmten Teilnahme von bis zu 150 %,
- (ii) der Summe der gewichteten Werte der einzelnen Indexbestandteile des Fonds-Portfolios abzüglich der Excess Return-Anpassung, und
- (iii) der Berücksichtigung eines Anpassungsfaktors auf den Indexstand in Höhe von 0,50 % p.a., der grundsätzlich taggleich in Abzug gebracht wird.

Bei der Berechnung der Werte der Indexbestandteile, werden die von der jeweils im Bezug auf den Indexbestandteil verantwortlichen Stelle zur Verfügung gestellten Werte direkt verwendet.

2.2. Veröffentlichung

Vorbehaltlich der unter Ziffer 4 dargestellten Einschränkungen, wird die Referenzstelle an jedem Geschäftstag, der auf den Index Berechnungstag folgt, den Indexstand in Bezug auf den vorausgegangenen Berechnungstag veröffentlichen. Der Indexstand wird unter dem Bloomberg Code BNPIN2FT Index und unter der Reuters-Seite .BNPIN2FT veröffentlicht. Falls der Index Sponsor dies als geeignet ansieht, kann eine Veröffentlichung auch bei einem anderen Datenanbieter erfolgen. Im Falle unterschiedlicher Angaben bei Reuters bzw. Bloomberg in Bezug auf den Indexstand, ist die Angabe bei Bloomberg maßgeblich.

3. Anpassungen, Aussetzung und Beendigung des Index bzw. des Fonds-Portfolios durch Ereignisse auf der Ebene des Index

Die folgenden Ereignisse können dazu führen, dass der Index angepasst oder ggfs. sogar beendet wird. Der Index Sponsor kann, mit Ausnahme der unter den Ziffern 4.5 und 4.6 genannten Fällen, entweder

- (i) die Referenzstelle anweisen, diejenigen Änderungen vorzunehmen, die das entsprechende Ereignis berücksichtigen (siehe dazu jeweils unter 3.1 bis 3.4) und zu diesem Zweck einen bestehenden Indexbestandteil durch einen als geeignet erachteten neuen Indexbestandteil zu ersetzen und die notwendigen Änderungen am Index vorzunehmen oder
- (ii) wenn er nach Treu und Glauben und in wirtschaftlich angemessener Weise bestimmt, dass eine Anpassung nicht angebracht oder praktikabel ist, den Index beenden.

3.1. Erhöhte Kosten

Wenn ein Ereignis auftritt, durch welches sich die Kosten für die Verwaltung des Index erhöhen, soll der Index Sponsor solche Anpassungen oder Korrekturen vornehmen, um eine solche Kostensteigerung angemessen zu berücksichtigen. Er kann insbesondere die Referenzstelle anweisen, solche Änderungen vorzunehmen, welche die Kostenerhöhung widerspiegelt.

Dabei ist ein kostenerhöhendes Ereignis unter anderem dann anzunehmen, wenn der Index Sponsor nach Treu und Glauben und in wirtschaftlich angemessener Weise davon ausgeht, dass sich Steuern, Abgaben, Ausgaben, Gebühren und Raten (insbesondere Kosten und Gebühren (einschließlich Zinsen) für Gelddarlehen, Wertpapierdarlehen, Wertpapierpensionsgeschäfte und/oder andere Indexabbildungskosten) von Transaktionen oder Vermögenswerten, welche notwendig sind, um den Index zu berechnen, aufzustellen, abzusichern und/oder zu erhalten, seit dem Index Start Datum erhöht haben.

3.2. Verstoß gegen Grundsätze sozialer Unternehmensverantwortung

Im Falle des Auftretens eines Ereignisses, welches der Index Sponsor nach Treu und Glauben und in wirtschaftlich angemessener Weise als ein Ereignis ansieht, das im Falle der Einbeziehung oder Beibehaltung eines Indexbestandteils dazu führen würde, dass der Index Sponsor oder ein mit ihm verbundenes Unternehmen jeweils seine Politik der sozialen Unternehmensverantwortung verletzt, kann der Index Sponsor die Referenzstelle dazu anhalten, entsprechende Anpassungen vorzunehmen, damit eine solche Verletzung nicht eintritt.

3.3. Höhere Gewalt

Im Falle von höherer Gewalt, kann der Index Sponsor den Index bis zum Ende des Ereignisses aussetzen. Wenn die Aussetzungsdauer mehr als einen Monat beträgt, kann der Index Sponsor die Referenzstelle anweisen, solche Änderungen am Index vorzunehmen, welche angemessen sind, um auf die Auswirkungen der höheren Gewalt zu reagieren.

Dabei ist von höherer Gewalt auszugehen, wenn beispielsweise (i) die Erfüllung der Verpflichtungen des Index Sponsors und/oder der Referenzstelle verhindert, wesentlich beeinträchtigt werden oder deren Erfüllung aufgrund von Rechtsänderungen einer staatlichen Stelle (wie z.B. ein Staat, Bundesland oder Ministerium) nur verspätet möglich ist, oder (ii) wenn die Verpflichtungen dadurch beeinträchtigt werden, dass beispielsweise ein Bürgerkrieg, militärische

Aktionen Enteignungen oder ein finanzieller oder ökonomischer Grund oder ein sonstiger Grund oder Hindernis eintritt, das nicht der Kontrolle einer Partei unterliegt.

3.4. Änderung der Rechtslage

Kommt es zu einer Rechtsänderung, kann der Index Sponsor die Referenzstelle anweisen solche Änderungen vorzunehmen, die angemessen sind um auf die Änderung der Rechtslage zu reagieren.

Eine Rechtsänderung liegt beispielsweise unter anderem vor, wenn der Index Sponsor in eigenem Ermessen bestimmt, dass es aufgrund (i) der Einführung oder Änderung des anwendbaren Rechts oder anwendbaren Bestimmungen und/oder (ii) der Auslegung des anwendbaren Rechts durch ein Gericht oder eine Aufsichtsbehörde rechtswidrig geworden ist, einen Indexbestandteil (oder Teile davon) oder eine diesbezügliche Absicherungsposition zu halten, zu erwerben oder über diese zu verfügen.

3.5. Steuerereignis

Im Falle des Auftretens eines sogenannten Steuerereignisses, kann der Index Sponsor, die Zusammenstellung des Index überprüfen und solche Anpassungen vornehmen, die er für angemessen hält.

Steuerereignisse sind beispielsweise (i) Änderungen des anwendbaren Steuerrechts oder der anwendbaren steuerlichen Bestimmungen, (ii) der Erlass oder die Änderung der Auslegung des anwendbaren Steuerrechts oder der anwendbaren steuerlichen Bestimmungen durch ein Gericht oder durch eine Aufsichtsbehörde (inklusive Maßnahmen einer Steuer- oder Finanzbehörde) oder (iii) die hohe Wahrscheinlichkeit der Änderung der maßgeblichen Steuern oder steuerlichen Bestimmungen und Praktiken ein Steuerereignis dar.

4. Auswirkungen von Markt- und Handelsstörungen einzelner Indexbestandteile

4.1. Wenn ein Geschäftstag in Bezug auf einen oder mehrere Indexbestandteile kein Vorgesehener Handelstag oder ein Unterbrechungstag ist, kann der Index Sponsor:

- (i) einen solchen Tag als Berechnungstag ausweisen und von der Referenzstelle, zur Berechnung und Veröffentlichung des Indexstands, verlangen (a) den letzten verfügbaren Wert für den betroffenen Indexbestandteil heranzuziehen, oder (b) nach Treu und Glauben den Wert für den betroffenen Indexbestandteil zu schätzen oder (c) den Wert für einen oder mehrere betroffene Indexbestandteile zum Zwecke der Berechnung des Indexstands gleich Null zu setzen. Darüber hinaus kann der Index Sponsor festlegen, dass ein solcher Tag kein Index Handelstag ist. Dies gilt ungeachtet der Tatsache, dass es sich um einen Berechnungstag handelt;
- (ii) einen solchen Tag nicht als Berechnungstag ausweisen und in Folge dessen von der Referenzstelle verlangen, den Indexstand an diesem Tag (a) im Fall von nicht Vorgesehenen Handelstagen bis zum nächstfolgenden Vorgesehenen Handelstag; und (b) im Fall von Unterbrechungstagen für einen Zeitraum von bis zu zwanzig Geschäftstagen nicht zu berechnen und zu veröffentlichen. Nach diesem Zeitraum kann der Index Sponsor von der Referenzstelle entweder verlangen die Berechnung und Veröffentlichung des Indexstands gemäß Ziffer (i) vorzunehmen oder den Index in Übereinstimmung mit Ziffer 5 so anzupassen wie es der Index Sponsor für geeignet erachtet. Diese Anpassung ist jedoch nicht darauf beschränkt, den betroffenen Indexbestandteil durch einen anderen Indexbestandteil zu ersetzen.

Ein Index-Handelstag ist ein Tag, an dem die Absicherungs-Partei einer Absicherungsvereinbarung bestimmt, dass sie solche Vermögenswerte erwerben, einführen, wiederherstellen, ersetzen, aufrecht erhalten, abwickeln oder veräußern kann, die erforderlich sind, um ihre Position in Bezug auf den Index abzusichern.

Ein Unterbrechungstag ist in Bezug auf einen Indexbestandteil ein Tag, an dem der Index Sponsor feststellt, dass das Nettoanlagevermögen des Indexbestandteils nicht festgestellt wird oder festgestellt werden kann.

Ein Vorgesehener Handelstag ist der Tag, an dem planmäßig ein Handel in Bezug auf die Vermögenswerte der Indexbestandteile bzw. Optionen auf diese vorgesehen ist.

4.2. Zusätzlich zu den unter Ziffer 5.1 beschriebenen Möglichkeiten kann der Index Sponsor von der Referenzstelle verlangen, dass die Berechnung und Veröffentlichung des Indexstands für einen Zeitraum von maximal zwanzig Geschäftstagen verschoben oder ausgesetzt oder die Berechnung und Veröffentlichung des Index insgesamt eingestellt wird. Dies ist der Fall, wenn ein Ereignis oder Umstand eingetreten ist, das die Bestimmung des Indexstands unmöglich oder nicht durchführbar macht. Dies beschränkt sich nicht auf die unter Ziffer 3 aufgeführten Ereignisse und Umstände oder jeden Ereignisse oder Umstände, die den Index Sponsor oder die Referenzstelle daran hindern, seine/ihre Pflichten in Bezug auf den Index wahrzunehmen.

5. Anpassungen des Index durch Ereignisse auf Ebene der Indexbestandteile

5.1. Allgemeine Anpassung des Index bei Störungsereignissen einzelner Indexbestandteile

Sobald ein Indexbestandteil nicht mehr existiert oder nach den unten stehenden Vorschriften angepasst wird (vgl. die Ausführungen unter Ziffer 5.2) oder eine Absicherung von Verbindlichkeiten in Bezug auf einen Indexbestandteil beeinträchtigt bzw. beschränkt ist, kann der Index Sponsor nach Treu und Glauben und in wirtschaftlich angemessener Weise entweder (a) die Referenzstelle anweisen, (i) den Index unverändert zu lassen, (ii) den Index in der nach seiner Ansicht erforderlichen Weise anzupassen, einschließlich, aber nicht darauf beschränkt, eines Austausches des betroffenen Indexbestandteils gegen einen anderen Indexbestandteil, oder (iii) den Index ohne den betroffenen Indexbestandteil und ohne einen Ersatz gemäß der Funktionsweise des Index (siehe Ziffer 2) zu berechnen und zu veröffentlichen; oder, (b) falls der Index Sponsor feststellt, dass keiner der vorstehenden Abschnitte (a)(i) bis (iii) angemessen oder durchführbar ist, den Index nach Maßgabe der für diesen einschlägigen Regelungen und Verfahren und nach bestmöglichem Bemühen zu beenden. Im Falle einer Anpassung gemäß (a)(ii) bis (iii) ist es das Ziel der Referenzstelle sicherzustellen, dass die Grundlagen und die ökonomische Ausrichtung des Index beibehalten werden.

Eine Absicherung von Verbindlichkeiten in Bezug auf einen Indexbestandteil ist unter anderem beeinträchtigt bzw. beschränkt, wenn Geschäfte, die ein Preisrisiko absichern, nur erschwert zu erwerben oder zu veräußern sind oder in anderer Weise erschwert über diese verfügt werden kann. Neben Verfügungsbeschränkungen über die Absicherungsposition fallen auch Beschränkungen oder Erschwernisse in Bezug auf Erlöse aus derselben hierunter. Gleiches gilt für mit Absicherungspositionen verbundene Währungstauschgeschäfte bzw. die freie Verfügbarkeit entsprechender Devisen.

5.2. Zusammenfassung der Störungsereignisse und ihre Folgen

Die folgenden Bestimmungen gelten für jeden Indexbestandteil, wobei die einen Indexbestandteil ausmachenden Aktien oder Anteile als "**Referenzfonds-Anteile**" bezeichnet werden.

5.3. Anpassungen

Sofern ein Referenzfonds das Vorliegen eines Anpassungsgrundes erklärt ("**Potentielles Referenzfonds-Anteilsanpassungsereignis**"), stellt der Index Sponsor fest, ob solch ein Ereignis einen verwässernden oder werterhöhenden Einfluss auf den theoretischen Wert der jeweiligen Referenzfonds-Anteile hat. Ist dies der Fall, wird er von der Referenzstelle verlangen, (i) die entsprechende Anpassung, die der Index Sponsor für angebracht hält, vorzunehmen, um dem verwässernden oder werterhöhenden Einfluss Rechnung zu tragen (vorausgesetzt, dass Anpassungen nicht lediglich aufgrund von Änderungen der Volatilität, der erwarteten Dividenden, des Aktiendarlehenszins oder der Liquidität in Bezug auf den entsprechenden Referenzfonds-Anteil vorgenommen werden) und (ii) den Tag des Wirksamwerdens dieser Anpassungen festzulegen.

Ein Potentielles Referenzfonds-Anteilsanpassungsereignis kann dabei unter anderem eintreten bei (a) einer Aufteilung, Konsolidierung oder Neuklassifizierung betreffender Referenzfonds-Anteile oder einer Gratis-Emission oder Dividendenzahlung solcher Referenzfonds-Anteile als Bonusleistung, Beteiligungsaufstockung oder Ähnliches; (b) einer Vergabe von Referenzfonds-Anteilen oder sonstiger Wertpapiere mit Anspruch auf Dividendenausschüttung und/oder Liquidierungserlöse des Referenzfonds, (c) Zahlung einer außerordentlichen Dividende, (d) Rückkauf von Referenzfonds-Anteilen durch den Referenzfonds.

Für den Fall, dass der Index Sponsor unter Würdigung der Marktfaktoren nach Treu und Glauben und in wirtschaftlich angemessener Weise handeln, mit dem veröffentlichten oder erklärten Wert einer oder mehrerer Referenzfonds-Anteile nicht einverstanden ist, kann er, um den Indexstand zu

berechnen, den Wert des jeweiligen Referenzfonds-Anteils anpassen (einschließlich auf einen Wert von Null), wie er es unter den gegebenen Umständen für angebracht hält.

5.4. Außergewöhnliches Referenzfonds-Ereignis

Der Index Sponsor stellt nach Treu und Glauben und in wirtschaftlich angemessener Weise handelnd fest, ob ein außergewöhnliches Referenzfonds-Ereignis eingetreten ist. Ist dies der Fall kann er die Referenzstelle anweisen, den Index gemäß Ziffer 6.1 anzupassen. Darüber hinaus kann der Index Sponsor die Berechnung und Veröffentlichung des Indexstands gemäß Ziffer 4.2 aussetzen oder den Index beenden.

Ein außergewöhnliches Referenzfonds-Ereignis liegt unter anderem vor, wenn (a) der Referenzfonds bzw. ein Referenzfonds-Dienstleister den Handel einstellt, aufgelöst wird, insolvent wird, übernommen wird, (b) Gerichtsverfahren gegen den Referenzfonds oder ein Referenzfonds-Dienstleister angestrengt werden und diese einen wesentlichen Einfluss auf die Referenzfondsanteile haben, (c) eine Referenzfonds-Dienstleister bzw. bestimmte Schlüsselpersonen mit Beziehung zum Referenzfonds oder einem Referenzfonds-Dienstleister ihre jeweilige Funktion beenden, (d) die Anlagerichtlinien, Liquiditätsbestimmungen oder die Methodik und Häufigkeit von Berechnungen wesentlich geändert werden, (e) keine Bewertung des Nettoinventarwerts pro Referenzfonds-Anteil vorgenommen wird oder dieser Wert in einem kurzen Zeitraum dramatisch fällt, (f) das verwaltete Vermögen des Referenzfonds unter EUR 50.000.000 sinkt, (g) für den Referenzfonds steuerlich, rechtlich, bilanziell oder regulatorisch nachteilige Ereignisse eintreten, (h) Absicherungsgeschäfte in Bezug auf den Referenzfonds nicht oder nur schwerlich bzw. nur zu erhöhten Kosten möglich sind, (i) das Rating des Referenz-Dienstleiters unter ein bestimmtes Niveau fällt, und/oder (k) die Auszahlungspraxis geändert wird. Für weitere Details zu den außergewöhnlichen Referenzfonds-Ereignissen wird auf Klauseln 5.1 bis 5.40 des Anhangs 1 der Index-Regeln verwiesen.

6. Index Haftungsausschluss

Die Index-Methodik des BNP Paribas Newcits Fund Stars Series 2 Index (der "**Index**") und die ihm zugrundeliegenden Regeln sind ausschließliches Eigentum der BNP Paribas und sind vertraulich. Der Sponsor des Index (der "**Index Sponsor**") und, wenn der Index durch eine andere Partei als den Index Sponsor berechnet wird, diese andere Partei (die "**Index-Berechnungsstelle**"), geben keine Gewährleistung hinsichtlich der Genauigkeit oder Vollständigkeit der Index-Methodik oder der Berechnungsmethoden ab, oder hinsichtlich des Nichtvorliegens von Fehlern oder Versäumnissen bei der Berechnung oder Verbreitung des Index. Der Index Sponsor und die Index-Berechnungsstelle sind für etwaige Fehler oder Versäumnisse nicht verantwortlich. Die Index-Methodik beruht auf bestimmten Annahmen, Preismodellen und Berechnungsmethoden, die durch den Index Sponsor oder die Berechnungsstelle getroffen bzw. verwendet wurden und ihr können gewisse Beschränkungen innewohnen. Informationen die auf der Grundlage verschiedener Modelle, Berechnungsmethoden und Annahmen aufbereitet werden, können zu verschiedenen Ergebnissen führen. Sie haben ohne das Vorliegen einer ausdrücklich erteilten anderslautenden Lizenz der BNP Paribas keine Genehmigung die Index-Methodik zu verwenden oder zu reproduzieren und weder die BNP Paribas, noch eine ihrer Tochtergesellschaften soll für jegliche direkten oder indirekten Verluste im Zusammenhang mit der Verwendung des Index oder der Index-Methodik oder sonst auf irgendeine Weise eingetretenen Verluste haftbar sein.

Der Index Sponsor und die Index-Berechnungsstelle sind für etwaige Modifikationen oder Änderungen an der Methodik zur Berechnung des Index nicht haftbar. Der Index Sponsor behält

sich das Recht vor, die Index-Methodik von Zeit zu Zeit zu ergänzen oder anzupassen, soweit dies nicht in den Index-Regeln anders angegeben ist. Der Index Sponsor und, soweit anwendbar, die Index-Berechnungsstelle, ist nicht verpflichtet, die Berechnung, Veröffentlichung und Verbreitung des Index weiterhin zu betreiben und schließt bzw. schließen jegliche Haftung für eine Aussetzung oder Unterbrechung in der Berechnung des Index aus. Der Index Sponsor und, soweit anwendbar, die Index-Berechnungsstelle schließt bzw. schließen außerdem jegliche Haftung in Bezug auf den Stand des Index zu jeder erdenklichen Zeit aus. Der Index Sponsor und, soweit anwendbar, die Index-Berechnungsstelle sind für keinerlei direkte oder indirekte Verluste im Zusammenhang mit dem Index haftbar.

Die Index-Methodik beinhaltet in der Strategie bestimmte Kosten, in denen u.a. Kosten für Transaktionsabschlüsse, Abgleiche und Pensionsgeschäfte enthalten sind, die beim Betrieb des Index anfallen und welche sich, abhängig von den vorherrschenden Marktbedingungen, im Laufe der Zeit verändern können. Die Höhe der vom Index Sponsor oder von der Index-Berechnungsstelle in wirtschaftlich vernünftiger Weise festgelegten Kosten (falls anwendbar), kann sich im Laufe der Zeit, abhängig vom Marktumfeld, verändern.

Die Wertpapiere werden auf keine Weise von nicht mit der BNP Paribas verbundenen Indexsponsoren der Indexkomponenten, die den Index ausmachen (jeweils "**Referenzindex**"), (jeder derartige Sponsor ein "**Referenzindexsponsor**") gesponsert, empfohlen, verkauft, oder begünstigt. Die Referenzindexsponsoren machen keine wie auch immer gearteten ausdrücklichen oder implizierten Angaben zu den durch die Anwendung des maßgeblichen Referenzindex erhaltenen Ergebnisse und/oder zu den Ständen, auf denen sich der maßgebliche Referenzindex zu einem bestimmten Zeitpunkt befindet, noch sonstige Angaben. Ein Referenzindexsponsor ist (weder aus Nachlässigkeit oder aus anderen Gründen) gegenüber niemandem für Fehler jeglicher Art in dem maßgeblichen Referenzindex haftbar, und der maßgebliche Referenzindexsponsor ist nicht verpflichtet, irgendjemanden über einen Fehler zu benachrichtigen. Die Referenzindexsponsoren machen weder ausdrückliche noch implizierte Angaben zu der Ratsamkeit des Erwerbs oder der Risikoübernahme in Verbindung mit den Wertpapieren. Die Emittentin oder die Berechnungsstelle haben keine wie auch immer gearteten Rechte oder Ersatzansprüche gegen einen Referenzindexsponsor, falls ein Referenzindex nicht veröffentlicht wird, oder auf Grund von Fehlern in dessen Berechnung oder auf einer anderen Grundlage im Hinblick auf einen Referenzindex, seine Erstellung oder dessen Stand oder dessen Komponenten. Weder die Emittentin noch die Berechnungsstelle oder die Index-Berechnungsstelle sind gegenüber einer anderen Partei für eine Handlung oder Unterlassung seitens eines Referenzindexsponsors in Verbindung mit der Berechnung, Anpassung oder Beibehaltung des maßgeblichen Referenzindex haftbar. Weder die Emittentin noch die Berechnungsstelle, noch keines ihrer verbundenen Unternehmen oder die Index-Berechnungsstelle sind mit einem Referenzindex oder dem maßgeblichen Referenzindexsponsor verbunden oder haben Kontrolle darüber oder über die Errechnung, Zusammenstellung oder Verbreitung eines bestimmten Referenzindex. Obwohl die Index-Berechnungsstelle jeden einen Referenzindex betreffende Informationen von öffentlich zugänglichen Quellen, die sie für verlässlich hält, erhalten wird, wird sie diese Informationen nicht eigenständig überprüfen. Dementsprechend werden keine (ausdrücklichen oder implizierten) Angaben, Garantien oder Zusagen gemacht, und weder die Emittentin noch die Berechnungsstelle oder eines ihrer verbundenen Unternehmen oder die Index-Berechnungsstelle übernimmt eine Haftung für die Genauigkeit, Vollständigkeit und Aktualität der Informationen zu einem bestimmten Referenzindex.

BNP Paribas und/oder ihre verbundenen Unternehmen handeln möglicherweise in einer Vielzahl verschiedener Eigenschaften in Bezug auf den Index und/oder Produkte, die an den Index gebunden sind. Die BNP Paribas und/oder ihre verbundenen Unternehmen können u.a. in den folgenden Eigenschaften tätig sein: Primärhändler (market-maker), Gegenpartei einer Absicherung, Emittentin von Komponenten des Index, Index Sponsor und/oder Index-Berechnungsstelle. Diese Aktivitäten können potenzielle Interessenskonflikte verursachen, die möglicherweise den Preis oder Wert der Wertpapiere beeinflussen könnten.

D. BNP Paribas Flexible Fund Stars Index (EUR)

Die nachfolgenden Angaben zu dem Index, der von der BNP Paribas S.A. oder einer zur BNP Paribas Gruppe gehörenden juristischen Person zusammengestellt wird, stellt lediglich eine Zusammenfassung der Indexregeln dar und beschreibt die wesentlichen Eigenschaften des Index, die für die Anlageentscheidung relevant sind. Die jeweilige Zusammensetzung des Index ist auf der folgenden Internetseite verfügbar: <https://indices-globalmarkets.bnpparibas.com>.

Informationen zu den Bestandteilen des Fonds-Portfolios zum Zeitpunkt dieser Zusammenfassung sind auf der folgenden Internetseite abrufbar: <https://indices-globalmarkets.bnpparibas.com>.

Der Indexstand wird unter dem Bloomberg Code *BNPIFLFT* Index und unter der Reuters-Seite *.BNPIFLFT* veröffentlicht.

1 Schaubild zur Zusammensetzung des Flexible Fund Stars Index (EUR)

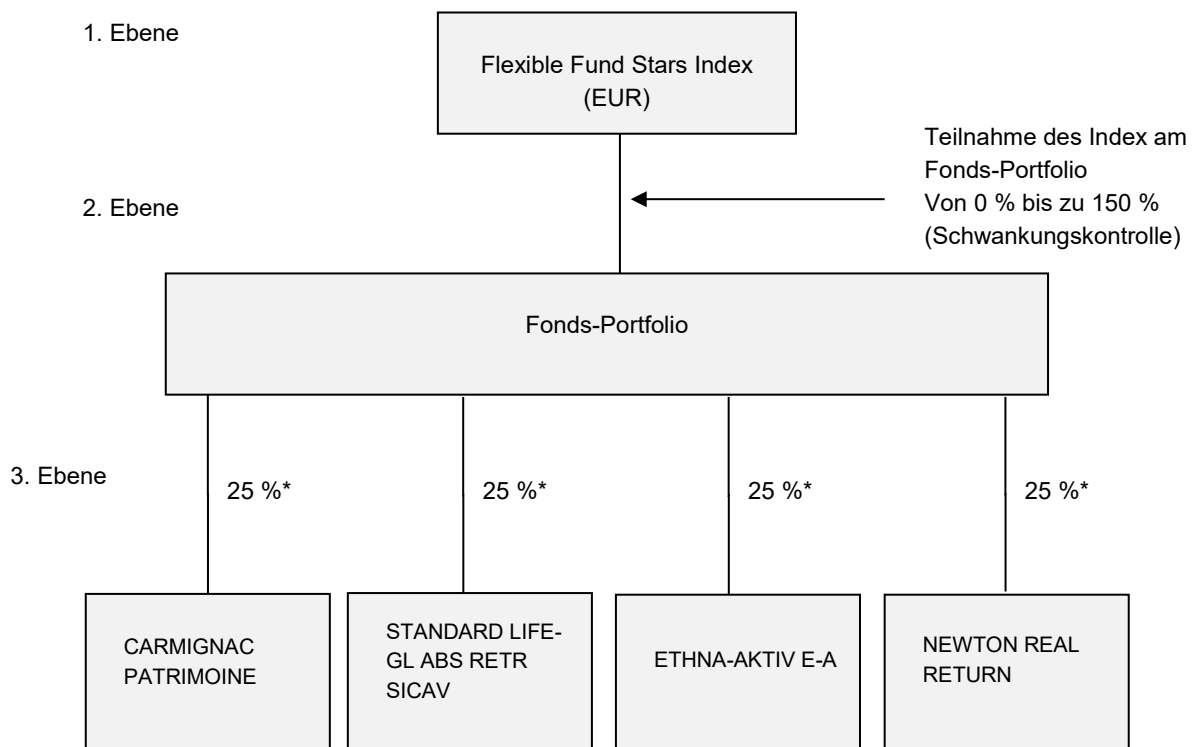

*Zusammensetzung und Gewichtung der einzelnen Bestandteile des Fonds-Portfolios zum Index Start Datum. Genauere Angaben finden sich unter 2. *Allgemeine Beschreibung des Flexible Fund Stars (EUR) Index*, 3. Ebene: Die einzelnen Bestandteile des Fonds-Portfolios.

2 Allgemeine Beschreibung des Flexible Fund Stars Index (EUR)

Der Flexible Fund Stars Index (EUR) (der "**Index**") ist ein von BNP Paribas Arbitrage SNC (die "**Referenzstelle**") in Euro berechneter Index. Diese Indexbeschreibung basiert auf vorgegebenen Indexregeln (*Rule Book*), die in dieser Beschreibung zusammengefasst sind. **Gemäß den Indexregeln (*Rule Book*) kann der Index Sponsor die Indexregeln (*Rule Book*) jederzeit ändern.**

Für die Zwecke der Beschreibung der Funktionsweise des Index lassen sich (wie im Schaubild oben dargestellt) 3 Ebenen unterscheiden:

1. Ebene: Auf der ersten Ebene ist der Index zu nennen, dessen Indexstand für das auf den Index referenzierende Produkt maßgeblich ist (der "**Indexstand**"). Der Index wird unter Bezugnahme auf ein Fonds-Portfolio berechnet. Die Teilnahme des Index (der "**Teilnahmefaktor**") an der Wertentwicklung dieses Fonds-Portfolios liegt dabei in einem Bereich von 0 % bis zu 150 %, abhängig von der Erreichung der Zielschwankungsbreite von 5 % des Indexstandes (die "**Schwankungskontrolle**" (*Volatility Control Mechanism*)). Die Berechnung des Indexstands wird nachfolgend unter dieser Ziffer 2 sowie unter Ziffer 3.1 näher dargestellt.

2. Ebene: Das Fonds-Portfolio besteht anfänglich aus vier (4) einzelnen Fonds (jeweils ein "**Bestandteil des Fonds-Portfolios**" oder "**Referenzfonds**"). Bei sämtlichen Bestandteilen des Fonds-Portfolios handelt es sich um Fonds bzw. Fondsanteile. Auf dieser Ebene sind die einzelnen Bestandteile des Fonds-Portfolios mit einer bestimmten Gewichtung (derzeit 25 %) je Bestandteil gleichgewichtet (die "**Gewichtung**"). Bei Eintritt von Störungsereignissen auf dieser Ebene kann eine Anpassung der Bestandteile des Fonds-Portfolios, wie in Ziffer 6 beschrieben, erfolgen.

3. Ebene: Die dritte Ebene bilden die einzelnen Bestandteile des Fonds-Portfolios.

1. Ebene: Der Index

Funktionsweise des Index

Ziel des Index ist es, durch Berechnungen die Wertentwicklung eines Portfolios an einzelnen Fonds (wie unten näher beschrieben) (das "**Fonds-Portfolio**") abzubilden. Die jeweiligen Bestandteile des Fonds-Portfolios sind von Drittanbietern verwaltete Fonds (jeweils ein "**Fondsmanager**"). Diese stellen sogenannte flexible Fonds dar, bei denen der jeweilige Fondsmanager nach seinem Ermessen einen erheblichen Teil des verwalteten Vermögens in diejenigen Anlageklassen investiert, die er als am vorteilhaftesten erachtet. Der Index bildet dabei nicht zwingend den Wert des Fonds-Portfolios 1:1 im Indexstand ab. Zum einen handelt es sich bei dem vorliegenden Index um einen sogenannten *Excess-Return* Index, bei dem von der Wertentwicklung des Fonds-Portfolios Geldmarktzinsen abgezogen werden, was bei positiven Geldmarktzinsen zu einer geringeren Wertentwicklung führt (siehe hierzu unten die *Excess-Return* Anpassung). Zum anderen unterliegt die Teilnahme des Index an der Wertentwicklung des Fonds-Portfolios einer täglichen Schwankungskontrolle. Bei dem Wert der Schwankung (*Volatility*) handelt es sich um einen statistischen Wert, der den Umfang der Wertveränderungen, beispielsweise eines Wertpapiers, Fonds oder Index, aufzeigt. Im Allgemeinen steht eine hohe Schwankung für ein riskantes Produkt, während eine geringe Schwankung auf ein weniger riskantes Produkt schließen lässt. Da der Schwankungswert auf Basis historischer Zahlen berechnet wird, lässt er keinen Schluss auf die zukünftige Wertentwicklung zu. Um einen angestrebten Schwankungswert von 5 % zu erreichen ("**Zielschwankungswert**" (*Volatility Target*)) kann die Teilnahme des Index an der Wertentwicklung des Fonds-Portfolios zwischen 0 % und 150 % liegen. Durch dieses Vorgehen soll ein möglichst konstantes Maß an Schwankung des Indexstands erreicht werden.

Da der Schwankungswert auf Basis historischer Zahlen berechnet wurde, lässt er keinen Rückschluss auf zukünftige Wertentwicklungen zu. Zukünftige realisierte Schwankungen des Index müssen nicht mit dem Zielschwankungswert von 5 % übereinstimmen.

Tägliche Schwankungskontrolle

Zur Bestimmung des Indexstands wird täglich die Teilnahme des Index am Fonds-Portfolio festgelegt. Die Teilnahme stellt ein Maß dafür dar, wie stark der Index an der Wertentwicklung des Fonds-Portfolios teilnimmt (*Exposure*). Diese Teilnahme bewegt sich in einem Bereich von 0 % (die "**Minimale Teilnahme**") bis zu 150 % (die "**Maximale Teilnahme**") und ist abhängig von den historischen Schwankungen des Fonds-Portfolios.

Die Referenzstelle bezieht für die Festlegung der Teilnahme die historischen Werte der aktuellen Zusammensetzung des Fonds-Portfolios, d. h. der gewichteten Bestandteile des Fonds-Portfolios und die sich daraus ergebende Schwankung, in die Berechnung ein. Sobald die historische Schwankung des Fonds-Portfolios vom Zielschwankungswert abweicht, wird die Teilnahme des Index am Fonds-Portfolio entsprechend angepasst. Wenn die historische Schwankung des Fonds-Portfolios über dem Zielschwankungswert liegt, wird die Teilnahme des Index an der Wertentwicklung des Fonds-Portfolios reduziert, liegt sie darunter, wird die Teilnahme erhöht. Die Anpassung der Teilnahme an dem Fonds-Portfolio erfolgt nach folgendem Berechnungsmodell:

Zunächst wird der "**Zielwert der Teilnahme**" des Index an der Wertentwicklung des Fonds-Portfolios bestimmt. Dieser ergibt sich auf Basis des Quotienten des angestrebten Zielschwankungswerts und der "historischen Schwankung" des Fonds-Portfolios unter Beachtung der Minimalen Teilnahme und der Maximalen Teilnahme. Zur Ermittlung der "historischen Schwankung" des Fonds-Portfolios wird die höhere der beobachteten historischen Schwankung zweier Perioden, einer 20-Tage-Periode und einer 60-Tage-Periode, der jeweils letzten zwanzig bzw. sechzig Berechnungstage, vor dem relevanten Berechnungstag verwendet. Hierbei wird an jedem dieser Berechnungstage die 20-Tage bzw. 60-Tage Schwankung von diesem Berechnungstag ausgehend für die 20 bzw. 60 zurückliegenden Berechnungstage bestimmt.

Ausgehend von diesem ermittelten Zielwert der Teilnahme wird nun die tatsächliche Teilnahme des Index an der Wertentwicklung des Fonds-Portfolios dem Zielwert der Teilnahme angepasst. Eine solche Anpassung erfolgt allerdings nur dann, wenn die tatsächliche Teilnahme um mehr als 10 % vom Zielwert der Teilnahme abweicht (es handelt sich hierbei um den sogenannten Toleranzwert). Die Anpassung erfolgt hierbei über einen Zeitraum von zwei Berechnungstagen nach dem relevanten Berechnungstag.

Bei einer Teilnahme von 100 % nimmt der Index an der Entwicklung des Fonds-Portfolios abzüglich der Geldmarktzinsen und Indexgebühren 1:1 teil. Reduziert sich die Teilnahme, so reduziert sich der Grad, in dem der Index die Entwicklung des Fonds-Portfolios nachvollzieht, entsprechend. Bei einer Teilnahme von über 100 % nimmt der Index überproportional an der Entwicklung des Fonds-Portfolios teil (sogenannter Hebel (*Leverage*)). Die Zusammensetzung des Fonds-Portfolios und die relative Gewichtung der Fonds-Bestandteile zueinander werden dabei auf dieser Ebene nicht verändert.

Indexberechnung

Der Indexstand am jeweiligen Berechnungstag bestimmt sich auf Basis des Indexstands am unmittelbar vorangegangenen Berechnungstag und, unter Berücksichtigung des Teilnahmewertes (*Exposure*) – wie oben gerade dargestellt –, der Wertentwicklung des Fonds-Portfolios zum jeweiligen Berechnungstag abzüglich der durch einen "Anpassungsfaktor" (wie unten definiert und näher erläutert) von 0,5 % per annum abgebildeten Indexgebühren. Die Berechnungsmethode wird unter Ziffer 3 näher beschrieben. Die

Indexgebühren werden auch dann fällig, wenn die Teilnahme des Index an der Wertentwicklung des Fonds-Portfolios in volatilen Marktphasen stark reduziert ist.

Synthetischer Index

Der Index ist lediglich synthetischer Natur. Der Index investiert weder tatsächlich in das Fonds-Portfolio und seine Bestandteile noch ist die Bewertung des Index durch Sicherheiten oder sonst in irgendeiner Weise abgesichert. Es handelt sich bei dem Index lediglich um Berechnungen auf Basis der vorgegebenen Indexregeln, die in dieser Beschreibung im Wesentlichen zusammengefasst sind.

Index Start Datum und Anfangslevel des Index

Der Index startete basierend auf historischen Daten am 10. Oktober 2006 (das "**Index Start Datum**") mit einem Wert von 100 Punkten. Da die Indexberechnung auf einer historischen Betrachtung der Werte des Index bzw. des Fonds-Portfolios und der einzelnen Bestandteile des Fonds-Portfolios beruht, mussten für die Bestimmung des Indexstands ab dem Index Start Datum auch die Werte der Bestandteile des Fonds-Portfolios des Vorjahres, d. h. des dem Index Start Datum vorausgehenden Jahres, berücksichtigt werden.

Referenzstelle und Index Sponsor

Der Index wird durch BNP Paribas Arbitrage SNC als Referenzstelle berechnet, geführt und veröffentlicht. Die Flexible Fund Stars Index (EUR) Methodologie wird von BNP Paribas S.A. (der "**Index Sponsor**") bereitgestellt. Der Index Sponsor hat keinen Indexberater bestellt, der ihn bei der Zusammensetzung des Index berät.

Berechnung und Veröffentlichung

Der Index wird von der Referenzstelle an den jeweiligen Berechnungstagen berechnet. Die Indexregeln enthalten Bestimmungen, wie zu verfahren ist, falls die erforderlichen Werte für die Berechnung des Indexstands an einem Tag, an dem dieser bestimmt werden soll, nicht verfügbar sind. Diese Bestimmungen sind in den Ziffern 5 und 6 zusammengefasst. Der Index wurde am 10. November 2014 veröffentlicht (der "**Erstveröffentlichungstag**").

2. Ebene: Das Fonds-Portfolio

Auf der zweiten Ebene des Index werden die gleichgewichteten Bestandteile des Fonds-Portfolios (wie unten unter Ziffer 3 im Einzelnen näher beschrieben) im Fonds-Portfolio zusammengefasst. Bei sämtlichen Bestandteilen des Fonds-Portfolios handelt es sich um Fonds bzw. Fondsanteile.

Zusammensetzung des Fonds-Portfolios

Zum Datum dieser Indexbeschreibung bestand das Fonds-Portfolio des Index aus den folgenden Bestandteilen:

Nr.	Name der Bestandteile des Fonds-Portfolios	Typus	Bloomberg-Seite	ISIN	Index Gewichtung	Währung
1	CARMIGNAC PATRIMOINE	"Fund Share"	CARMPATFP Equity	FR0010135103	25,00 %	EUR
2	STANDARD LIFE-GLABS RETR SICAV	"Fund Share"	SLGLARA LX Equity	LU0548153104	25,00 %	EUR
3	ETHNA- AKTIV E-A	"Fund Share"	ETAKTVELX Equity	LU0431139764	25,00 %	EUR
4	NEWTON REAL RETURN	"Fund Share"	BNGRRAE ID Equity	IE00B4Z6HC18	25,00 %	EUR

Indexgebühren und Excess Return-Anpassung

Bei der Bestimmung der prozentualen Wertentwicklung des Fonds-Portfolios über den jeweiligen Berechnungszeitraum zwischen zwei Berechnungstagen des Index werden daher von der errechneten Wertentwicklung des Fonds-Portfolios zeitanteilig ein Prozentsatz in Höhe des 3-Monats-EURIBOR Zinssatzes, wie auf der Reuters-Seite "EURIBOR3M=" (11:00 Uhr Ortszeit Brüssel) 2 TARGET-2-Geschäftstage vor dem Berechnungstag veröffentlicht, abgezogen (die "**Excess Return-Anpassung**"). Ein "**TARGET-2-Geschäftstag**" ist hierbei ein Tag, an dem das Zahlungssystem TARGET-2 für die Abwicklung von Zahlungen in Euro geöffnet ist.

Etwaige Gebühren und Kosten, sowie Ausführungsgebühren und Kommissionsgebühren, Zins- und Steuerkosten und Wertpapierpensionsgeschäftskosten ("**Indexgebühren**") werden bei der Berechnung des Indexstandes durch einen Anpassungsfaktor (der "**Anpassungsfaktor**") von 0,5 % per annum entsprechend berücksichtigt. Mit diesem Anpassungsfaktor wird die mit dem Teilnahmefaktor (0 % bis 150 %) multiplizierte Wertentwicklung des Fonds-Portfolios über den jeweiligen Berechnungszeitraum verrechnet. Die jeweilige Höhe der Indexgebühren, und damit der Anpassungsfaktor, können sich im Laufe der Zeit entsprechend der Marktbedingungen ändern und werden von der Referenzstelle in wirtschaftlich angemessener Weise festgelegt. Etwaige Anpassungen werden auf der folgenden Internetseite veröffentlicht: <https://indices-globalmarkets.bnpparibas.com>.

Sowohl die *Excess Return*-Anpassung als auch der Anpassungsfaktor für die Indexgebühren können zu einer entsprechenden Reduzierung des Indexstandes führen. Darüber hinaus können bereits auf Ebene der einzelnen Bestandteile des Fonds-Portfolios Kosten und Gebühren anfallen, welche sich negativ auf den Wert des jeweiligen Bestandteils des Fonds-Portfolios auswirken können.

Informationen zu möglicherweise auf Ebene der einzelnen Bestandteile des Fonds-Portfolios (hier: auf Ebene der Fonds) anfallenden Kosten und Gebühren sind bei den jeweils für die einzelnen Bestandteile des Fonds-Portfolios verantwortlichen Stellen erhältlich.

Währung der Bestandteile des Fonds-Portfolios

Die für den Index maßgeblichen Bestandteile des Fonds-Portfolios (vgl. Ziffer 3) werden in der Währung Euro ("EUR") geführt (die "Indexwährung"). Ist ein Bestandteil des Fonds-Portfolios in einer anderen Währung als der Indexwährung angegeben, bestimmt die Referenzstelle die Umrechnung des Kurses bzw. Stands von der Währung dieses Bestandteils des Fonds-Portfolios in die Indexwährung.

3. Ebene: Die einzelnen Bestandteile des Fonds-Portfolios

Die einzelnen Bestandteile des Fonds-Portfolios entsprechen zum Index Start Datum den Bestandteilen des Fonds-Portfolios, wie in der obigen Tabelle aufgeführt. Informationen zu den oben aufgeführten Bestandteilen des Fonds-Portfolios (sowie dort möglicherweise anfallenden Gebühren) sind in den Indexregeln (*Rule Book*), welche möglicherweise lediglich in einer Fremdsprache verfügbar sind, unter <https://indices-globalmarkets.bnpparibas.com> zu erhalten. Darüber hinaus sind Informationen zu den oben aufgeführten Bestandteilen des Fonds-Portfolios unter der jeweiligen ISIN (*international securities identification number*) auf der Internetseite der Börse zu erhalten, an der der Bestandteil des Fonds-Portfolios gehandelt wird sowie auf der Internetseite des Fonds, der die Bestandteile des Fonds-Portfolios emittiert.

Die Bestandteile des Fonds-Portfolios können bei Eintritt einer Störung gemäß Ziffer 6 ausgetauscht werden und müssen nicht mit den hier aufgeführten Bestandteilen des Fonds-Portfolios übereinstimmen.

Im Falle von Störungsereignissen erfolgt eine Anpassung der Bestandteile des Aktien-Portfolios wie in den Ziffern 4, 5 und 6 beschrieben.

3 Berechnung und Veröffentlichung des Indexstands

3.1 Berechnung

Der Index wird an jedem Geschäftstag, an dem die Referenzstelle bestimmt, dass sie in der Lage ist, den Indexstand zu berechnen (der "**Berechnungstag**") berechnet, sofern sich aus den Ausführungen unter Ziffer 5 keine Änderungen ergeben. "**Geschäftstag**" ist hierbei jeder Wochentag außer dem 25. Dezember und dem 1. Januar eines jeden Jahres. Der Indexstand berechnet sich dabei im Wesentlichen aus

- (i) der Teilnahme des Index an der Wertentwicklung des Fonds-Portfolios nach Maßgabe der durch die Schwankungskontrolle bestimmten Teilnahme von 0 % bis zu 150 %,
- (ii) der Summe der gewichteten Werte der einzelnen Bestandteile des Fonds-Portfolios abzüglich der *Excess Return*-Anpassung, und
- (iii) der Berücksichtigung eines Anpassungsfaktors für die Indexgebühren in Höhe von 0,50 % mit dem die Wertentwicklung multipliziert wird.

Bei der Berechnung der Werte der Bestandteile des Fonds-Portfolios, werden die von der jeweils im Bezug auf den Bestandteil des Fonds-Portfolios verantwortlichen Stelle zur Verfügung gestellten Werte direkt verwendet.

Sollte die Referenzstelle feststellen, dass der Index aufgrund von Unrichtigkeiten oder Fehlern in Bezug auf die zur Verfügung gestellten Werte ungenau oder fehlerhaft ist, wird sie den Index Sponsor darüber informieren. Sollten sich die Daten nach der Berechnung und Veröffentlichung eines Indexstands ändern, entscheidet der Index Sponsor, ob er die Referenzstelle anweist, diese Änderung für aktuelle oder bereits veröffentlichte Indexstände zu berücksichtigen, um die Stabilität und Konsistenz des Index zu gewährleisten.

3.2 Veröffentlichung

Vorbehaltlich der unter Ziffer 5 dargestellten Einschränkungen, wird die Referenzstelle an jedem Geschäftstag, der auf den Index Berechnungstag folgt, den Indexstand in Bezug auf den vorausgegangenen Berechnungstag veröffentlichen. Der Indexstand wird unter dem Bloomberg Code BNPIFLFT Index und unter der Reuters-Seite .BNPIFLFT oder ggf. einer Nachfolgeseite veröffentlicht. Falls der Index Sponsor dies als geeignet ansieht, kann eine Veröffentlichung auch bei einem anderen Datenanbieter erfolgen. Im Falle unterschiedlicher Angaben bei Reuters, Bloomberg bzw. einem anderen Datenanbieter in Bezug auf den Indexstand, ist die Angabe bei Bloomberg maßgeblich.

4 Anpassungen, Aussetzung und Beendigung des Index bzw. des Fonds-Portfolios durch Ereignisse auf der Ebene des Index

Die folgenden Ereignisse können dazu führen, dass Anpassungen auf den Index vorgenommen werden. Im Rahmen solcher Anpassungen kann der Index Sponsor, mit Ausnahme des unter Ziffer 4.5 genannten Falles, entweder

- (i) die Referenzstelle anweisen, diejenigen Änderungen vorzunehmen, die das entsprechende Ereignis berücksichtigen (siehe dazu jeweils unter 4.1 bis 4.4) und zu diesem Zweck einen bestehenden Bestandteil des Fonds-Portfolios durch einen als geeignet erachteten neuen Bestandteil des Fonds-Portfolios zu ersetzen und die notwendigen Änderungen am Index vorzunehmen oder
- (ii) wenn er nach Treu und Glauben und in wirtschaftlich angemessener Weise bestimmt, dass eine Anpassung nach (i) nicht angebracht oder praktikabel ist, den Index nach Maßgabe der einschlägigen Richtlinien und Vorgaben beenden.

4.1 Erhöhte Kosten

Wenn ein Ereignis auftritt, durch welches sich die Kosten für die Verwaltung des Index erhöhen, soll der Index Sponsor solche Anpassungen oder Korrekturen vornehmen, um eine solche Kostensteigerung angemessen zu berücksichtigen. Er kann insbesondere die Referenzstelle anweisen, solche Änderungen vorzunehmen, welche die Kostenerhöhung widerspiegeln.

Dabei ist ein kostenerhöhendes Ereignis unter anderem dann anzunehmen, wenn der Index Sponsor nach Treu und Glauben und in wirtschaftlich angemessener Weise davon ausgeht, dass sich Steuern, Abgaben, Ausgaben, Gebühren und Raten (insbesondere Kosten und Gebühren (einschließlich Zinsen) für Gelddarlehen, Wertpapierdarlehen, Wertpapierpensionsgeschäfte und/oder andere Indexabbildungskosten) von Transaktionen oder Vermögenswerten, welche notwendig sind, um den Index zu berechnen, aufzustellen, abzusichern und/oder zu erhalten, seit dem Index Start Datum erhöht haben.

4.2 Verstoß gegen Grundsätze sozialer Unternehmensverantwortung

Im Falle des Auftretens eines Ereignisses, welches der Index Sponsor nach Treu und Glauben und in wirtschaftlich angemessener Weise als ein Ereignis ansieht, das im Falle der Einbeziehung oder Beibehaltung eines Bestandteils des Fonds-Portfolios dazu führen würde, dass der Index Sponsor oder ein mit ihm verbundenes Unternehmen jeweils seine Politik der sozialen Unternehmensverantwortung verletzt, kann der Index Sponsor die Referenzstelle dazu anhalten, entsprechende Anpassungen vorzunehmen, damit eine solche Verletzung nicht eintritt.

4.3 Höhere Gewalt

Im Falle des Vorliegens eines Ereignisses, das auf höherer Gewalt beruht, kann der Index Sponsor den Index bis zum Ende des Ereignisses aussetzen. Wenn die Aussetzungsdauer mehr als einen Monat beträgt, kann der Index Sponsor die Referenzstelle anweisen, solche Änderungen vorzunehmen, welche angemessen sind, um auf die höhere Gewalt entsprechend zu reagieren.

Dabei ist von höherer Gewalt auszugehen, wenn die Erfüllung der Verpflichtungen des Index Sponsors und/oder der Referenzstelle verhindert, wesentlich beeinträchtigt werden oder deren Erfüllung nur verspätet möglich ist, sofern der Grund hierfür auf einem Gesetz, einer Rechtsvorschrift, einer Rechtsverordnung, einer Bestimmung, eines Urteils, einer Anweisung, einer Auslegung, einer Verfügung oder eines wesentlichen gesetzgeberischen oder verwaltungstechnischen Eingriffs einer staatlichen Stelle beruht. Das Gleiche ist anzunehmen, wenn die Verpflichtungen dadurch beeinträchtigt werden, dass ein Bürgerkrieg, militärische Aktionen, Unruhen, politische Aufstände, terroristische Aktivitäten jedweder Art, Aufstände, öffentliche Demonstrationen/Proteste oder ein sonstiger finanzieller oder ökonomischer Grund oder ein sonstiger Grund oder Hindernis eintritt, das nicht der Kontrolle einer Partei unterliegt. Das Vorliegen höherer Gewalt ist ebenfalls anzunehmen, wenn eine staatliche Stelle dem Index Sponsor oder der Hedging Partei (oder einem mit diesen verbundenen Unternehmen) das gesamte Vermögen oder wesentliche Teile ihres Vermögens, das diese in dem betroffenen Währungsgebiet hat, aufgrund einer Enteignung, Beschlagnahme, Einziehung, Verstaatlichung oder durch sonstige Maßnahmen entzieht oder ihr androht zu entziehen.

Eine staatliche Stelle in dem vorgenannten Sinne ist jedes Land, jeder Staat, jedes Bundesland, sowie sonstige Gebietskörperschaften und jede Regierung. Ferner zählen hierzu jedes Ministerium, jede Steuerbehörde, Währungsbehörde, Fremdwährungsbehörde oder eine sonstige Stelle, Einrichtung, Behörde, Gericht oder sonstige Einrichtung, welche exekutive, legislative, richterliche, regulatorische oder Verwaltungsaufgaben, die zur öffentlichen Hand gehören, ausübt.

Die Hedging Partei ist die BNP Paribas S.A. oder eine ihrer Tochtergesellschaften (jeweils eine "**Hedging Partei**"), welche eine Transaktion in Bezug auf den Index absichert.

4.4 Änderung der Rechtslage

Im Fall eines Ereignisses, das die Änderung der Rechtslage betrifft, kann der Index Sponsor die Referenzstelle anweisen solche Änderungen vorzunehmen, welche angemessen sind um auf die Änderung der Rechtslage zu reagieren.

Dabei bezieht sich die Änderung der Rechtslage zunächst auf solche Ereignisse, bei denen der Index Sponsor im eigenen Ermessen bestimmt, dass es aufgrund der Einführung des anwendbaren Rechts oder anwendbarer Bestimmungen oder entsprechender Änderungen dessen unrechtmäßig geworden ist, einen Bestandteil des Fonds-Portfolios (oder Teile davon) oder eine diesbezügliche Absicherungsposition zu halten, zu erwerben oder über diese zu verfügen. Das Gleiche gilt, wenn dies aufgrund des Erlasses einer Auslegung oder einer Änderung in der Auslegung des anwendbaren Rechts oder der anwendbaren Bestimmungen durch ein Gericht oder einer Aufsichtsbehörde (inklusive Maßnahmen einer Steuer- oder Finanzbehörde) mit entsprechender Zuständigkeit unrechtmäßig geworden ist. Die Unrechtmäßigkeit kann sich auch aus einem kombinierten Effekt aus der Änderung des anwendbaren Rechts und den anwendbaren Bestimmungen ergeben, sofern dies mehr als einmal vorkommt.

4.5 Steuerereignis

Im Falle des Auftretens eines sogenannten Steuerereignisses, kann der Index Sponsor, die Zusammenstellung des Index überprüfen und solche Anpassungen vornehmen, die er für angemessen hält.

Dabei meint ein Steuerereignis zunächst eine Änderung des anwendbaren Steuerrechts oder der anwendbaren steuerlichen Bestimmungen. Ferner sind hiervon umfasst, der Erlass einer Auslegung oder die Änderung der Auslegung des anwendbaren Steuerrechts oder der anwendbaren steuerlichen Bestimmungen durch ein Gericht oder durch eine Aufsichtsbehörde (inklusive Maßnahmen einer Steuer- oder Finanzbehörde) mit entsprechender Zuständigkeit, sofern die Auslegung den Index beeinflusst. Auch stellt die hohe Wahrscheinlichkeit der Änderung der maßgeblichen Steuern oder steuerlichen Bestimmungen und Praktiken ein Steuerereignis dar. Von einem Steuerereignis ausgenommen, sind jedoch Änderungen in Bezug auf bestimmte Steuern, wie zum Beispiel Stempelsteuern.

5 Auswirkungen von Markt- und Handelsstörungen einzelner Bestandteile des Fonds-Portfolios

5.1 Wenn ein Geschäftstag in Bezug auf einen oder mehrere Bestandteile des Fonds-Portfolios kein Vorgesehener Handelstag (wie nachstehend definiert) oder ein Tag ist, an dem der Index Sponsor feststellt, dass das Nettoanlagevermögen des Bestandteils des Fonds-Portfolios nicht festgestellt wird oder festgestellt werden kann (ein "**Unterbrechungstag**"), kann der Index Sponsor:

- (i) einen solchen Tag als Berechnungstag ausweisen und von der Referenzstelle verlangen, zur Berechnung und Veröffentlichung des Indexstands (a) den letzten verfügbaren Wert für den betroffenen Bestandteil des Fonds-Portfolios heranzuziehen, oder (b) nach Treu und Glauben den Wert für den betroffenen Bestandteil des Fonds-Portfolios zu schätzen oder (c) den Wert für einen oder mehrere betroffene Bestandteile des Fonds-Portfolios zum Zwecke der Berechnung des Indexstands gleich Null zu setzen; oder der Index Sponsor kann darüber hinaus festlegen, dass solch ein Tag kein Index-Handelstag (wie nachstehend definiert) ist, ungeachtet der Tatsache, dass es ein Berechnungstag ist;
- (ii) einen solchen Tag nicht als Berechnungstag ausweisen und in Folge dessen von der Referenzstelle verlangen, den Indexstand an diesem Tag (a) im Fall von nicht Vorgesehenen Handelstagen bis zum nächstfolgenden Vorgesehenen Handelstag; oder (b) im Fall von Unterbrechungstagen für einen Zeitraum von bis zu zwanzig Geschäftstagen nicht zu berechnen und zu veröffentlichen. Nach diesem Zeitraum kann der Index Sponsor von der Referenzstelle entweder verlangen die Berechnung und Veröffentlichung des Indexstands gemäß Ziffer (i) vorzunehmen oder den Index in Übereinstimmung mit Ziffer 6 so anzupassen wie es der Index Sponsor für geeignet erachtet, einschließlich aber nicht darauf beschränkt, den betroffenen Bestandteil des Fonds-Portfolios durch einen anderen Bestandteil des Fonds-Portfolios zu ersetzen.

Ein "**Index-Handelstag**" meint einen Tag, an dem die Hedging Partei bestimmt, dass sie solche Vermögenswerte erwerben, einführen, wiederherstellen, ersetzen, aufrecht erhalten, abwickeln oder veräußern kann, die erforderlich sind, um ihre Position in Bezug auf den Index abzusichern.

Ein "**Vorgesehener Handelstag**" ist in Bezug auf einen Referenzfonds-Anteil jeder Tag, (i) an dem dieser Referenzfonds-Anteil üblicherweise bewertet wird, (ii) an dem die Bewertung in Bezug auf diesen Referenzfonds-Anteil mitgeteilt oder veröffentlicht wird und (iii) an dem ein Investor eine Kaufs- oder Verkaufsoorder für diesen Referenzfonds-Anteil erteilt oder erteilen haben könnte.

5.2 Zusätzlich zu den unter Ziffer 5.1 beschriebenen Möglichkeiten kann der Index Sponsor von der Referenzstelle verlangen, dass die Berechnung und Veröffentlichung des Indexstands für einen Zeitraum von maximal zwanzig Geschäftstagen verschoben oder ausgesetzt oder die Berechnung und Veröffentlichung des Index insgesamt eingestellt wird, wenn bestimmt wird, dass ein Ereignis oder Umstand eingetreten ist, das/der die Bestimmung des Indexstands unmöglich oder nicht durchführbar macht, einschließlich aber nicht darauf beschränkt, jedes der unter Ziffer 4

aufgeführten Ereignisse und Umstände solange diese nicht zu einem Unterbrechungstag führen oder jedes Ereignis und jeder Umstand, das/der den Index Sponsor oder die Referenzstelle daran hindert, seine/ihre Pflichten in Bezug auf den Index wahrzunehmen.

6 Anpassungen des Index durch Ereignisse auf Ebene der Bestandteile des Fonds-Portfolios

6.1 Allgemeine Anpassung des Index bei Störungsereignissen einzelner Bestandteile des Fonds-Portfolios

Wenn ein Bestandteil des Fonds-Portfolios nicht mehr existiert oder nach den unten stehenden Vorschriften angepasst wird (vgl. die Ausführungen unter Ziffer 6.2) oder eine Absicherung von Verbindlichkeiten in Bezug auf einen Bestandteil des Fonds-Portfolios beeinträchtigt bzw. beschränkt ist, kann der Index Sponsor nach Treu und Glauben und in wirtschaftlich angemessener Weise entweder (a) die Referenzstelle anweisen, (i) den Index unverändert zu belassen, (ii) den Index in der nach seiner Ansicht erforderlichen Weise anzupassen, einschließlich, aber nicht darauf beschränkt, eines Austausches des betroffenen Bestandteils des Fonds-Portfolios gegen einen anderen Bestandteil des Fonds-Portfolios, oder (iii) den Index ohne den betroffenen Bestandteil des Fonds-Portfolios und ohne einen Ersatz gemäß der Funktionsweise des Index (siehe Ziffer 2) zu berechnen und zu veröffentlichen; oder, (b) falls der Index Sponsor feststellt, dass keiner der vorstehenden Abschnitte (a)(i) bis (iii) angemessen oder durchführbar ist, den Index nach Maßgabe der für diesen einschlägigen Regelungen und Verfahren und nach bestmöglichem Bemühen zu beenden. Im Falle einer Anpassung gemäß (a)(ii) bis (iii) ist es das Ziel der Referenzstelle sicherzustellen, dass die Grundlagen und die ökonomische Ausrichtung des Index beibehalten werden.

Eine Absicherung von Verbindlichkeiten in Bezug auf einen Bestandteil des Fonds-Portfolios ist unter anderem beeinträchtigt bzw. beschränkt, wenn Geschäfte, die ein Preisrisiko absichern, nur erschwert zu erwerben oder zu veräußern sind oder in anderer Weise erschwert über diese verfügt werden kann. Neben Verfügungsbeschränkungen über die Absicherungsposition fallen auch Beschränkungen oder Erschwernisse in Bezug auf Erlöse aus derselben hierunter. Gleiches gilt für mit Absicherungspositionen verbundene Währungstauschgeschäfte bzw. die freie Verfügbarkeit entsprechender Devisen.

6.2 Zusammenfassung der Störungsereignisse und ihre Folgen

Die folgenden Bestimmungen gelten für jeden Bestandteil des Fonds-Portfolios, wobei die einen Bestandteil des Fonds-Portfolios ausmachenden Aktien oder Anteile als "**Referenzfonds-Anteile**" bezeichnet werden.

6.3 Anpassungen

Sofern ein Referenzfonds das Vorliegen eines Anpassungsgrundes erklärt ("**Potentielles Referenzfonds-Anteilsanpassungsereignis**"), stellt der Index Sponsor fest, ob solch ein Ereignis einen verwässernden oder werterhöhenden Einfluss auf den theoretischen Wert der jeweiligen Referenzfonds-Anteile hat. Ist dies der Fall, wird er von der Referenzstelle verlangen, (i) die entsprechende Anpassung, die der Index Sponsor für angebracht hält, vorzunehmen, um dem verwässernden oder werterhöhenden Einfluss Rechnung zu tragen (vorausgesetzt, dass Anpassungen nicht lediglich aufgrund von Änderungen der Volatilität, der erwarteten Dividenden, des Wertpapierleihezins oder der Liquidität in Bezug auf den entsprechenden Referenzfonds-Anteil vorgenommen werden) und (ii) den Tag des Wirksamwerdens dieser Anpassungen festzulegen.

Ein Potentielles Referenzfonds-Anteilsanpassungsereignis kann dabei unter anderem eintreten bei (a) einer Aufteilung, Konsolidierung oder Neuklassifizierung betreffender Referenzfonds-Anteile (solange dies nicht zu einer Verschmelzung führt) oder einer kostenfreien Begebung oder eine Dividendenzahlung

solcher Referenzfonds-Anteile als Bonuszahlung, Beteiligungsaufstockung oder Ähnliches an bestehende Referenzfondsinhaber; (b) einer Begebung von Referenzfonds-Anteilen oder sonstiger Wertpapiere mit Anspruch auf Dividendenausschüttung und/oder Liquidierungserlöse des Referenzfonds, (c) Zahlung einer außerordentlichen Dividende, (d) Rückkauf von Referenzfonds-Anteilen durch den Referenzfonds, (e) jedem anderen Ereignis, das einen verwässernden oder werterhöhenden Effekt auf den theoretischen Wert des entsprechenden Referenzfonds-Anteils haben kann.

Für den Fall, dass der Index Sponsor unter Würdigung der Marktfaktoren nach Treu und Glauben und in wirtschaftlich angemessener Weise handelnd, mit dem veröffentlichten oder erklärten Wert einer oder mehrerer Referenzfonds-Anteile nicht einverstanden ist, kann er, um den Indexstand zu berechnen, den Wert des jeweiligen Referenzfonds-Anteils anpassen (einschließlich auf einen Wert von Null), wie er es unter den gegebenen Umständen für angebracht hält.

6.4 Außergewöhnliches Referenzfonds-Ereignis

Der Index Sponsor stellt nach Treu und Glauben und in wirtschaftlich angemessener Weise handelnd fest, ob ein Außergewöhnliches Referenzfonds-Ereignis (wie nachstehend definiert) eingetreten ist.

Bei der Prüfung der Frage, ob Umstände vorliegen, die ein Außergewöhnliches Referenzfonds-Ereignis begründen, kann der Index Sponsor ab dem Zeitraum des Erstveröffentlichungstags auch das Zusammenwirken mehrerer verschiedener Ereignisse bzw. sofern ein Ereignis mehr als einmal auftritt, den wiederholten Eintritt dieses Ereignisses berücksichtigen. Ist ein Außergewöhnliches Referenzfonds-Ereignis eingetreten, kann der Index Sponsor die Referenzstelle anweisen, den Index gemäß Ziffer 6.1 anzupassen. Darüber hinaus kann der Index Sponsor die Berechnung und Veröffentlichung des Indexstands gemäß Ziffer 5.2 aussetzen oder den Index beenden.

Ein "**Außergewöhnliches Referenzfonds-Ereignis**" liegt unter anderem vor, wenn (a) der Referenzfonds bzw. ein Referenzfonds-Dienstleister den Handel einstellt, aufgelöst wird, insolvent wird, übernommen wird, (b) Gerichtsverfahren gegen den Referenzfonds oder ein Referenzfonds-Dienstleister angestrengt werden und diese einen wesentlichen Einfluss auf die Referenzfondsanteile haben, (c) eine Referenzfonds-Dienstleister bzw. bestimmte Schlüsselpersonen mit Beziehung zum Referenzfonds oder einem Referenzfonds-Dienstleister ihre jeweilige Funktion beenden, (d) die Anlagerichtlinien, Liquiditätsbestimmungen oder die Methodik und Häufigkeit von Berechnungen wesentlich geändert werden, (e) keine Bewertung des Nettoinventarwerts pro Referenzfonds-Anteil vorgenommen wird oder dieser Wert in einem kurzen Zeitraum dramatisch fällt, (f) das verwaltete Vermögen des Referenzfonds unter EUR 50.000.000 sinkt, (g) für den Referenzfonds steuerlich, rechtlich, bilanziell oder regulatorisch nachteilige Ereignisse eintreten, (h) Absicherungsgeschäfte in Bezug auf den Referenzfonds nicht oder nur schwerlich bzw. nur zu erhöhten Kosten möglich sind, (i) das Rating des Referenz-Dienstleiters unter ein bestimmtes Niveau fällt, und/oder (k) die Auszahlungspraxis geändert wird. Für weitere Details zu den außergewöhnlichen Referenzfonds-Ereignissen wird auf Klauseln 5.1 bis 5.40 des Anhangs 1 der Indexregeln verwiesen.

7 Index Haftungsausschluss

Der Index ist ein Eigenindex der BNP Paribas. Der Index Sponsor legt die Indexregeln (*Rule Book*) und die Index-Methodik selbst fest. Der Index Sponsor und die Referenzstelle geben hinsichtlich der Genauigkeit oder Vollständigkeit der Index-Methodik oder der Berechnungsmethoden, oder hinsichtlich des Nichtvorliegens von Fehlern oder Versäumnissen bei der Berechnung oder Verbreitung des Index keine Gewährleistung. Der Index Sponsor und die Referenzstelle sind für etwaige Fehler oder Versäumnisse nicht verantwortlich. Die Index-Methodik beruht auf bestimmten Annahmen, Preismodellen und Berechnungsmethoden, die durch den Index Sponsor oder die Referenzstelle getroffen bzw.

verwendet wurden. Dieser können gewisse Beschränkungen innewohnen. Informationen die auf der Grundlage verschiedener Modelle, Berechnungsmethoden und Annahmen aufbereitet werden, können zu verschiedenen Ergebnissen führen.

Ohne das Vorliegen einer ausdrücklich erteilten anderslautenden Lizenz der BNP Paribas besteht keine Genehmigung die Index-Methodik zu verwenden oder zu reproduzieren. Weder die BNP Paribas, noch eine ihrer Tochtergesellschaften wird für jegliche direkte oder indirekte Verluste im Zusammenhang mit der Verwendung des Index oder der Index-Methodik oder für sonst auf irgendeine Weise eingetretene Verluste haftbar sein.

Der Index Sponsor und die Referenzstelle sind für etwaige Änderungen an der Methodik zur Berechnung des Index nicht haftbar. Der Index Sponsor behält sich das Recht vor, die Index-Methodik von Zeit zu Zeit zu ergänzen oder anzupassen, soweit dies nicht in den Indexregeln (*Rule Book*) anders angegeben ist. Der Index Sponsor und, soweit anwendbar, die Referenzstelle, ist nicht verpflichtet, die Berechnung, Veröffentlichung und Verbreitung des Index fortlaufend zu betreiben. Der Index Sponsor bzw. die Referenzstelle schließt bzw. schließen jegliche Haftung für eine Aussetzung oder Unterbrechung in der Berechnung des Index sowie in Bezug auf den jederzeitigen Stand des Index aus. Der Index Sponsor und, soweit anwendbar, die Referenzstelle sind für keinerlei direkte oder indirekte Verluste im Zusammenhang mit dem Index haftbar.

BNP Paribas und/oder ihre verbundenen Unternehmen handeln möglicherweise in einer Vielzahl verschiedener Eigenschaften in Bezug auf den Index und/oder Produkte, die an den Index gebunden sind. Die BNP Paribas und/oder ihre verbundenen Unternehmen können u.a. in den folgenden Eigenschaften tätig sein: Primärhändler (*market-maker*), Gegenpartei einer Absicherung, Emittentin von Komponenten des Index, Index Sponsor und/oder Referenzstelle. Diese Aktivitäten können potenzielle Interessenskonflikte verursachen, die möglicherweise den Preis oder Wert eines Finanzinstruments beeinflussen könnten.

E. BNP Paribas MS - Newcits Fund Stars 3 Index (EUR)

Die nachfolgenden Angaben zu dem Index, der von der BNP Paribas S.A. oder einer zur BNP Paribas Gruppe gehörenden juristischen Person zusammengestellt wird, stellt lediglich eine Zusammenfassung der Indexregeln dar und beschreibt die wesentlichen Eigenschaften des Index, die für die Anlageentscheidung relevant sind. Die jeweilige Zusammensetzung des Index ist auf der folgenden Internetseite verfügbar: <https://indices-globalmarkets.bnpparibas.com>, oder auf einer Nachfolgeseite.

Informationen zu den Bestandteilen des Fonds-Portfolios zum Zeitpunkt dieser Zusammenfassung sind auf der folgenden Internetseite abrufbar: <https://indices-globalmarkets.bnpparibas.com>, oder auf einer Nachfolgeseite.

Der Indexstand wird unter dem Bloomberg Code *BNPIN3FT Index* und unter der Reuters-Seite *.BNPIN3FT* veröffentlicht.

1 Schaubild zur Zusammensetzung des Newcits Fund Stars 3 Index (EUR)

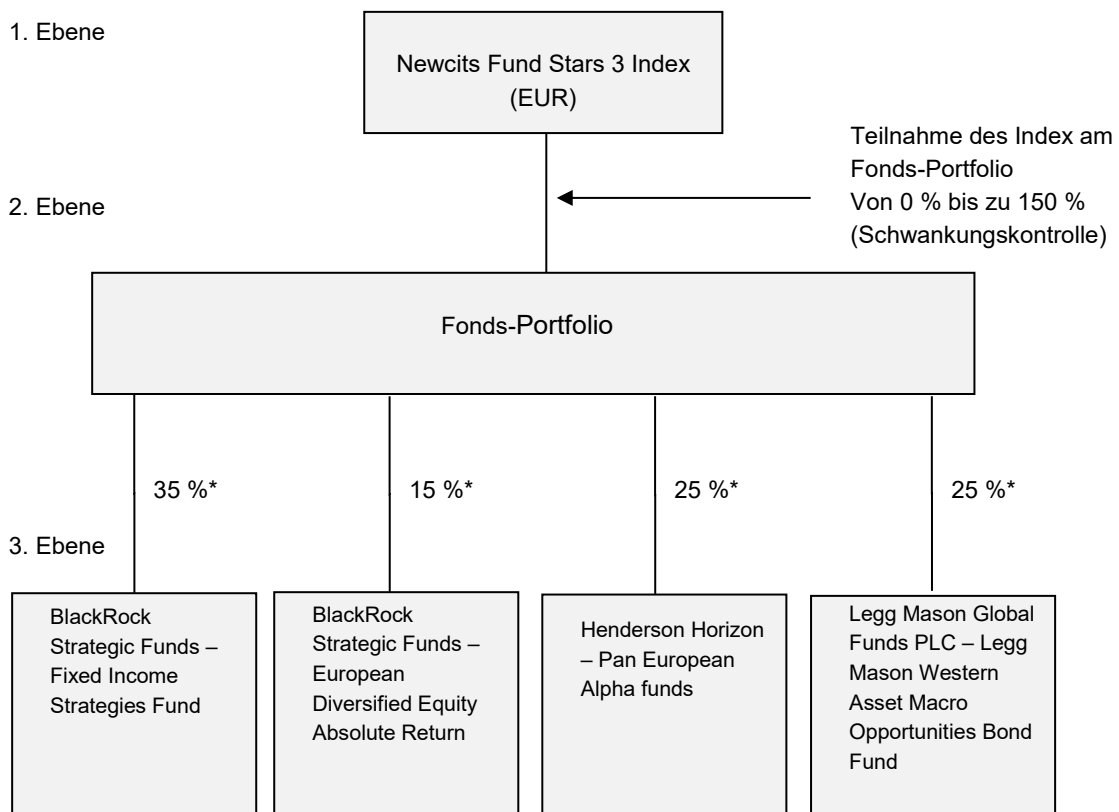

* Zusammensetzung und Gewichtung der einzelnen Bestandteile des Fonds-Portfolios zum Index Start Datum. Genauere Angaben finden sich unter 2. *Allgemeine Beschreibung des Newcits Fund Stars 3 Index (EUR)*, 3. Ebene: Die einzelnen Bestandteile des Fonds-Portfolios.

2 Allgemeine Beschreibung des Newcits Fund Stars 3 Index (EUR)

Der Newcits Fund Stars 3 Index (EUR) (der "**Index**") ist ein von BNP Paribas Arbitrage S.N.C. in Euro berechneter Index. Diese Indexbeschreibung basiert auf vorgegebenen Indexregeln (*Rule Book*), die in dieser Beschreibung zusammengefasst sind. **Gemäß den Indexregeln (*Rule Book*) kann der Index Sponsor die Indexregeln (*Rule Book*) jederzeit ändern.**

Für die Zwecke der Beschreibung der Funktionsweise des Index lassen sich (wie im Schaubild oben dargestellt) 3 Ebenen unterscheiden:

1. Ebene: Auf der ersten Ebene ist der Index zu nennen, dessen Indexstand für das auf den Index referenzierende Produkt maßgeblich ist (der "**Indexstand**"). Der Index wird unter Bezugnahme auf ein Fonds-Portfolio berechnet. Die Teilnahme des Index (der "**Teilnahmefaktor**") an der Wertentwicklung dieses Fonds-Portfolios liegt dabei in einem Bereich von 0 % bis zu 150 %, abhängig von einer Zielschwankungsbreite von 3,50 % (die "**Schwankungskontrolle**" (*Volatility Control Mechanism*)). Die Berechnung des Indexstands wird nachfolgend unter dieser Ziffer 2 sowie unter Ziffer 3.1 näher dargestellt.

2. Ebene: Das Fonds-Portfolio besteht anfänglich aus vier (4) einzelnen Fonds (jeweils ein "**Bestandteil des Fonds-Portfolios**" oder "**Referenzfonds**"). Bei sämtlichen Bestandteilen des Fonds-Portfolios handelt es sich um Fonds bzw. Fondsanteile. Auf dieser Ebene sind die einzelnen Bestandteile des Fonds-Portfolios mit einer bestimmten Gewichtung versehen. Bei Eintritt von Störungsereignissen auf dieser Ebene kann eine Anpassung der Bestandteile des Fonds-Portfolios, wie in Ziffer 6 beschrieben, erfolgen.

3. Ebene: Die dritte Ebene bilden die einzelnen Bestandteile des Fonds-Portfolios.

Im Folgenden werden die einzelnen Ebenen im Detail näher beschrieben.

1. Ebene: Der Index

Funktionsweise des Index

Ziel des Index ist es, durch Berechnungen die Wertentwicklung eines Portfolios bestehend aus einzelnen Fonds (wie unten näher beschrieben) (das "**Fonds-Portfolio**") abzubilden, das möglichst diversifiziert ist und sich aus Bestandteilen zusammensetzt, die eine tägliche Liquidität aufweisen. Darüber hinaus handelt es sich bei den Bestandteilen des Fonds-Portfolios um Fonds, bei denen der jeweilige Fondsmanager nach seinem Ermessen einen erheblichen Teil des verwalteten Vermögens in diejenigen Anlageklassen investiert, die er als am vorteilhaftesten erachtet. Die jeweiligen Bestandteile des Fonds-Portfolios sind von Drittanbietern verwaltete Fonds. Der Index bildet dabei nicht zwingend den Wert des Fonds-Portfolios 1:1 im Indexstand ab. Zum einen handelt es sich bei dem vorliegenden Index um einen sogenannten *Excess Return*-Index, bei dem von der Wertentwicklung des Fonds-Portfolios Geldmarktzinsen abgezogen werden, was bei positiven Geldmarktzinsen zu einer geringeren Wertentwicklung führt (siehe hierzu unten die *Excess Return*-Anpassung). Zum anderen unterliegt die Teilnahme des Index an der Wertentwicklung des Fonds-Portfolios einer täglichen Schwankungskontrolle. Bei dem Wert der Schwankung (*Volatility*) handelt es sich um einen statistischen Wert, der den Umfang der Wertveränderungen, beispielsweise eines Wertpapiers, Fonds oder Index, aufzeigt. Im Allgemeinen steht eine hohe Schwankung für ein riskantes Produkt, während eine geringe Schwankung auf ein weniger riskantes Produkt schließen lässt. Um einen angestrebten Schwankungswert von 3,50 % zu erreichen ("**Zielschwankungswert**" (*Volatility Target*)) kann die Teilnahme des Index an der Wertentwicklung des Fonds-Portfolios

zwischen 0 % und 150 % liegen. Durch dieses Vorgehen soll ein möglichst konstantes Maß an Schwankung des Indexstands erreicht werden.

Da der Schwankungswert auf Basis historischer Zahlen berechnet wurde, lässt er keinen Rückschluss auf zukünftige Wertentwicklungen zu. Zukünftige realisierte Schwankungen des Index müssen nicht mit dem Zielschwankungswert von 3,50 % übereinstimmen.

Tägliche Schwankungskontrolle

Zur Bestimmung des Indexstands wird täglich die Teilnahme des Index am Fonds-Portfolio festgelegt. Die Teilnahme stellt ein Maß dafür dar, wie stark der Index an der Wertentwicklung des Fonds-Portfolios teilnimmt (*Exposure*). Diese Teilnahme bewegt sich in einem Bereich von 0 % (die "**Minimale Teilnahme**") bis zu 150 % (die "**Maximale Teilnahme**") und ist abhängig von den historischen Schwankungen des Fonds-Portfolios.

Die Referenzstelle bezieht für die Festlegung der Teilnahme die historischen Werte der aktuellen Zusammensetzung des Fonds-Portfolios, d. h. der gewichteten Bestandteile des Fonds-Portfolios und die sich daraus ergebende Schwankung, in die Berechnung ein. Sobald die historische Schwankung des Fonds-Portfolios vom Zielschwankungswert abweicht, wird die Teilnahme des Index am Fonds-Portfolio entsprechend angepasst. Wenn die historische Schwankung des Fonds-Portfolios über dem Zielschwankungswert liegt, wird die Teilnahme des Index an der Wertentwicklung des Fonds-Portfolios reduziert, liegt sie darunter, wird die Teilnahme erhöht. Die Anpassung der Teilnahme an dem Fonds-Portfolio erfolgt nach folgendem Berechnungsmodell:

Zunächst wird der "**Zielwert der Teilnahme**" des Index an der Wertentwicklung des Fonds-Portfolios bestimmt. Dieser ergibt sich auf Basis des Quotienten des angestrebten Zielschwankungswerts und der historischen Schwankung des Fonds-Portfolios unter Beachtung der Minimalen Teilnahme und der Maximalen Teilnahme. Zur Ermittlung der historischen Schwankung des Fonds-Portfolios wird die höhere der beobachteten historischen Schwankung zweier Perioden, einer 20-Tage-Periode und einer 60-Tage-Periode, der jeweils letzten zwanzig bzw. sechzig Berechnungstage, vor dem relevanten Berechnungstag verwendet. Hierbei wird an jedem dieser Berechnungstage die 20-Tage bzw. 60-Tage Schwankung von diesem Berechnungstag ausgehend für die 20 bzw. 60 zurückliegenden Berechnungstage bestimmt.

Ausgehend von diesem ermittelten Zielwert der Teilnahme wird nun die tatsächliche Teilnahme des Index an der Wertentwicklung des Fonds-Portfolios dem Zielwert der Teilnahme angepasst. Eine solche Anpassung erfolgt allerdings nur dann, wenn die tatsächliche Teilnahme um mehr als 10 % vom Zielwert der Teilnahme abweicht (es handelt sich hierbei um den sogenannten Toleranzwert). Die Anpassung erfolgt hierbei über einen Zeitraum von zwei Berechnungstagen nach dem relevanten Berechnungstag.

Bei einer Teilnahme von 100 % nimmt der Index an der Entwicklung des Fonds-Portfolios abzüglich der Geldmarktzinsen und Indexgebühren 1:1 teil. Reduziert sich die Teilnahme, so reduziert sich der Grad, in dem der Index die Entwicklung des Fonds-Portfolios nachvollzieht, entsprechend. Bei einer Teilnahme von über 100 % nimmt der Index überproportional an der Entwicklung des Fonds-Portfolios teil (sogenannter Hebel (*Leverage*)). Die Zusammensetzung des Fonds-Portfolios und die relative Gewichtung der Bestandteile des Fonds-Portfolios zueinander werden dabei auf dieser Ebene nicht verändert.

Indexberechnung

Der Indexstand am jeweiligen Berechnungstag bestimmt sich auf Basis des Indexstands am unmittelbar vorangegangenen Berechnungstag und, unter Berücksichtigung des Teilnahmewertes (*Exposure*) – wie oben gerade dargestellt –, der Wertentwicklung des Fonds-Portfolios zum jeweiligen Berechnungstag abzüglich der durch einen Anpassungsfaktor (wie unten definiert und näher erläutert) von 0,50 % per annum abgebildeten Indexgebühren. Die Berechnungsmethode wird unter Ziffer 3 näher beschrieben.

Die Indexgebühren werden auch dann fällig, wenn die Teilnahme des Index an der Wertentwicklung des Fonds-Portfolios in volatilen Marktphasen stark reduziert ist.

Synthetischer Index

Der Index ist lediglich synthetischer Natur. Der Index investiert weder tatsächlich in das Fonds-Portfolio und seine Bestandteile noch ist die Bewertung des Index durch Sicherheiten oder sonst in irgendeiner Weise abgesichert. Es handelt sich bei dem Index lediglich um Berechnungen auf Basis der vorgegebenen Indexregeln, die in dieser Beschreibung im Wesentlichen zusammengefasst sind.

Index Start Datum und Anfangslevel des Index

Der Index startete basierend auf historischen Daten am 16. Mai 2014 (das "**Index Start Datum**") mit einem Wert von 100 Punkten. Um die unter den Indexregeln erforderliche historische Wertentwicklung und damit die Indexstände ab dem Index Start Datum zu bestimmen, wurden Werte der Bestandteile des Fonds-Portfolios und des Index aus dem Zeitraum ab dem 14. Februar 2014 bis zum Index Start Datum berücksichtigt. Da in diesem Zeitraum nicht für alle Bestandteile des Fonds-Portfolios Werte verfügbar waren (oder als geeignet erachtet wurden), können Werte der Bestandteile des Fonds-Portfolios und des Index aus diesem Zeitraum in Bezug auf Ersatzwerte simuliert oder näherungsweise bestimmt worden sein, die aus als geeignet erachteten Quellen stammen und die andere Marktindizes und *Excess Return*-Varianten der Bestandteile des Fonds-Portfolios einschließen können.

Referenzstelle und Index Sponsor

Der Index wird durch BNP Paribas Arbitrage S.N.C. (die "**Referenzstelle**") berechnet, geführt und veröffentlicht. Die Newcits Fund Stars 3 Index (EUR) Methodologie wird von BNP Paribas S.A. (der "**Index Sponsor**") bereitgestellt. Der Index Sponsor hat keinen Indexberater bestellt, der ihn bei der Zusammensetzung des Index berät, aber er hat am 1. April 2015 einen Servicevertrag mit Morningstar Investment Management Europe Ltd. ("**Morningstar**") abgeschlossen, unter dem Morningstar Dienstleistungen in Bezug auf die Auswahl von Fonds für den Index Sponsor erbringt, falls ein Außergewöhnliches Referenzfonds-Ereignis in Bezug auf einen Bestandteil des Fonds-Portfolios eintritt, für welche der Index Sponsor gemäß Ziffer 4 feststellt, dass der betroffene Bestandteil des Fonds-Portfolios ersetzt werden soll.

Berechnung und Veröffentlichung

Der Index wird von der Referenzstelle an den jeweiligen Berechnungstagen berechnet. Die Indexregeln enthalten Bestimmungen, wie zu verfahren ist, falls die erforderlichen Werte für die Berechnung des Indexstands an einem Tag, an dem dieser bestimmt werden soll, nicht verfügbar sind. Diese Bestimmungen sind in den Ziffern 5 und 6 zusammengefasst.

2. Ebene: Das Fonds-Portfolio

Auf der zweiten Ebene des Index werden die Bestandteile des Fonds-Portfolios (wie unten unter Ziffer 3 im Einzelnen näher beschrieben) im Fonds-Portfolio zusammengefasst. Bei sämtlichen Bestandteilen des Fonds-Portfolios handelt es sich um Fonds bzw. Fondsanteile.

Zusammensetzung des Fonds-Portfolios

Zum Datum dieser Indexbeschreibung bestand das Fonds-Portfolio des Index aus den folgenden Bestandteilen:

Nr.	Name der Bestandteile des Fonds-Portfolios	Typus	Bloomberg-Seite	ISIN	Gewichtung der Bestandteile des Fonds-Portfolios	Währung
1	BlackRock Strategic Funds – Fixed Income Strategies Fund	"Fund Share"	BRFXIA2 EQUITY LX	LU0438336264	35,00 %	EUR
2	BlackRock Strategic Funds – European Diversified Equity Absolute Return	"Fund Share"	BSEDA2E EQUITY LX	LU0525202155	15,00 %	EUR
3	Henderson Horizon - Pan European Alpha Funds	"Fund Share"	HEUALPP EQUITY LX	LU0264597617	25,00 %	EUR
4	Legg Mason Global Funds PLC - Legg Mason Western Asset Macro Opportunities Bond Fund	"Fund Share"	WAMOAE EQUITY ID	IE00BHBFD143	25,00 %	EUR

Indexgebühren und Excess Return-Anpassung

Bei der Bestimmung der prozentualen Wertentwicklung des Fonds-Portfolios über den jeweiligen Berechnungszeitraum zwischen zwei Berechnungstagen des Index werden daher von der errechneten Wertentwicklung des Fonds-Portfolios zeitanteilig ein Prozentsatz in Höhe des 3-Monats-EURIBOR Zinssatzes, wie auf der Reuters-Seite "EURIBOR3M=" (11:00 Uhr Ortszeit Brüssel) 2 TARGET-2-Geschäftstage vor dem Berechnungstag veröffentlicht, abgezogen (die "**Excess Return-Anpassung**"). Ein "**TARGET-2-Geschäftstag**" ist hierbei ein Tag, an dem das Zahlungssystem TARGET-2 für die Abwicklung von Zahlungen in Euro geöffnet ist.

Etwaige Gebühren und Kosten, sowie Ausführungsgebühren und Kommissionsgebühren, Zins- und Steuerkosten und Wertpapierpensionsgeschäftskosten ("**Indexgebühren**") werden bei der Berechnung des Indexstandes durch einen Anpassungsfaktor (der "**Anpassungsfaktor**") von 0,50 % per annum entsprechend berücksichtigt. Mit diesem Anpassungsfaktor wird die mit dem Teilnahmefaktor (0 % bis 150 %) multiplizierte Wertentwicklung des Fonds-Portfolios über den jeweiligen Berechnungszeitraum verrechnet. Die jeweilige Höhe der Indexgebühren, und damit der Anpassungsfaktor, können sich im Laufe der Zeit entsprechend der Marktbedingungen ändern und werden von dem Index Sponsor in wirtschaftlich angemessener Weise festgelegt. Etwaige Anpassungen werden auf der folgenden Internetseite veröffentlicht: <https://indices-globalmarkets.bnpparibas.com>, oder auf einer Nachfolgeseite.

Sowohl die *Excess Return*-Anpassung als auch der Anpassungsfaktor für die Indexgebühren können zu einer entsprechenden Reduzierung des Indexstandes führen. Darüber hinaus können bereits auf Ebene der einzelnen Bestandteile des Fonds-Portfolios Kosten und Gebühren anfallen, welche sich negativ auf den Wert des jeweiligen Bestandteils des Fonds-Portfolios auswirken können.

Informationen zu möglicherweise auf Ebene der einzelnen Bestandteile des Fonds-Portfolios (hier: auf Ebene der Fonds) anfallenden Kosten und Gebühren sind bei den jeweils für die einzelnen Bestandteile des Fonds-Portfolios verantwortlichen Stellen erhältlich.

Währung der Bestandteile des Fonds-Portfolios

Die für den Index maßgeblichen Bestandteile des Fonds-Portfolios (vgl. Ziffer 3) werden in der Währung Euro ("**EUR**") geführt (die "**Indexwährung**"). Ist ein Bestandteil des Fonds-Portfolios in einer anderen Währung als der Indexwährung angegeben, bestimmt die Referenzstelle die Umrechnung des Kurses bzw. Stands dieses Bestandteils des Fonds-Portfolios auf Basis der auf der Reuters-Seite WMRSPOT01 veröffentlichten offiziellen Wechselkursangaben oder einer anderen Quelle, die der Index Sponsor gemäß der Index-Methodik als geeignet erachtet. Die Umrechnung der Notierungswährung dieses Bestandteils des Fonds-Portfolios in die Indexwährung erfolgt hierbei jeweils über den US-Dollar-Wechselkurs als Basiswährung. Das heißt, zunächst erfolgt eine Umrechnung der Notierungswährung in US-Dollar und in einem zweiten Schritt erfolgt dann die Umrechnung von US-Dollar in die Indexwährung.

3. Ebene: Die einzelnen Bestandteile des Fonds-Portfolios

Die einzelnen Bestandteile des Fonds-Portfolios entsprechen zum Index Start Datum den Bestandteilen des Fonds-Portfolios, wie in der obigen Tabelle aufgeführt. Informationen zu den oben aufgeführten Bestandteilen des Fonds-Portfolios (sowie dort möglicherweise anfallenden Gebühren) sind in den Indexregeln (*Rule Book*), welche möglicherweise lediglich in einer Fremdsprache verfügbar sind, unter <https://indices-globalmarkets.bnpparibas.com>, oder auf einer Nachfolgeseite, zu erhalten. Darüber hinaus sind Informationen zu den oben aufgeführten Bestandteilen des Fonds-

Portfolios unter der jeweiligen ISIN (*international securities identification number*) auf der Internetseite der Börse zu erhalten, an der die Bestandteile des Fonds-Portfolios gehandelt wird sowie auf der Internetseite des Fonds, der die Bestandteile des Fonds-Portfolios emittiert.

Die Bestandteile des Fonds-Portfolios können bei Eintritt einer Störung gemäß Ziffer 6 ausgetauscht werden und müssen nicht mit den hier aufgeführten Bestandteilen des Fonds-Portfolios übereinstimmen.

Im Falle von Störungsereignissen erfolgt eine Anpassung der Bestandteile des Fonds-Portfolios wie in den Ziffern 4, 5 und 6 beschrieben.

3 Berechnung und Veröffentlichung des Indexstands

3.1 Berechnung

Der Index wird an jedem Geschäftstag, an dem die Referenzstelle bestimmt, dass sie in der Lage ist, den Indexstand zu berechnen (der "**Berechnungstag**") berechnet, sofern sich aus den Ausführungen unter Ziffer 5 keine Änderungen ergeben. "**Geschäftstag**" ist hierbei jeder Wochentag außer dem 25. Dezember und dem 1. Januar eines jeden Jahres. Der Indexstand berechnet sich dabei im Wesentlichen aus

- (i) der Teilnahme des Index an der Wertentwicklung des Fonds-Portfolios nach Maßgabe der durch die Schwankungskontrolle bestimmten Teilnahme von 0 % bis zu 150 %,
- (ii) der Summe der gewichteten Werte der einzelnen Bestandteile des Fonds-Portfolios abzüglich der *Excess Return*-Anpassung, und
- (iii) der Berücksichtigung eines Anpassungsfaktors für die Indexgebühren in Höhe von 0,50 % mit dem die Wertentwicklung multipliziert wird.

Bei der Berechnung der Werte der Bestandteile des Fonds-Portfolios, werden die von der jeweils in Bezug auf den Bestandteil des Fonds-Portfolios verantwortlichen Stelle zur Verfügung gestellten Werte direkt verwendet.

Sollte die Referenzstelle feststellen, dass der Index aufgrund von Unrichtigkeiten oder Fehlern in Bezug auf die zur Verfügung gestellten Werte ungenau oder fehlerhaft ist, wird sie den Index Sponsor darüber informieren. Sollten sich die Daten nach der Berechnung und Veröffentlichung eines Indexstands ändern, entscheidet der Index Sponsor, ob er die Referenzstelle anweist, diese Änderung für aktuelle oder bereits veröffentlichte Indexstände zu berücksichtigen, um die Stabilität und Konsistenz des Index zu gewährleisten.

3.2 Veröffentlichung

Vorbehaltlich der unter Ziffer 5 dargestellten Einschränkungen, wird die Referenzstelle an jedem Geschäftstag, der auf den Index Berechnungstag folgt, den Indexstand in Bezug auf den vorausgegangen Berechnungstag veröffentlichen. Der Indexstand wird unter dem Bloomberg Code BNPIN3FT Index und unter der Reuters-Seite .BNPIN3FT oder ggf. einer Nachfolgesite veröffentlicht. Falls der Index Sponsor dies als geeignet ansieht, kann eine Veröffentlichung auch bei einem anderen Datenanbieter erfolgen. Im Falle unterschiedlicher Angaben bei Reuters, Bloomberg bzw. einem anderen Datenanbieter in Bezug auf den Indexstand, ist die Angabe bei Bloomberg maßgeblich.

4 Anpassungen, Aussetzung und Beendigung des Index bzw. des Fonds-Portfolios durch Ereignisse auf der Ebene des Index

Die folgenden Ereignisse können dazu führen, dass Anpassungen auf den Index vorgenommen werden. Im Rahmen solcher Anpassungen kann der Index Sponsor, mit Ausnahme der unter der Ziffern 4.5 genannten Fälle, entweder

- (i) die Referenzstelle anweisen, diejenigen Änderungen vorzunehmen, die das entsprechende Ereignis berücksichtigen (siehe dazu jeweils unter 4.1 bis 4.4) und zu diesem Zweck einen bestehenden Bestandteil des Fonds-Portfolios durch einen in Abstimmung mit Morningstar als geeignet erachteten neuen Bestandteil des Fonds-Portfolios zu ersetzen und die notwendigen Änderungen am Index vorzunehmen oder
- (ii) wenn er nach Treu und Glauben und in wirtschaftlich angemessener Weise bestimmt, dass eine Anpassung nach (i) nicht angebracht oder praktikabel ist, den Index nach Maßgabe der einschlägigen Richtlinien und Vorgaben beenden.

4.1 Erhöhte Kosten

Wenn ein Ereignis auftritt, durch welches sich die Kosten für die Verwaltung des Index erhöhen, soll der Index Sponsor solche Anpassungen oder Korrekturen vornehmen, um eine solche Kostensteigerung angemessen zu berücksichtigen. Er kann insbesondere die Referenzstelle anweisen, solche Änderungen gemäß Ziffer 4(i) vorzunehmen, welche die Kostenerhöhung widerspiegeln.

Dabei ist ein kostenerhöhendes Ereignis unter anderem dann anzunehmen, wenn der Index Sponsor nach Treu und Glauben und in wirtschaftlich angemessener Weise davon ausgeht, dass sich Steuern, Abgaben, Ausgaben, Gebühren und Raten (insbesondere Kosten und Gebühren (einschließlich Zinsen) für Gelddarlehen, Wertpapierdarlehen, Wertpapierpensionsgeschäfte und/oder andere Indexabbildungskosten) von Transaktionen oder Vermögenswerten, welche notwendig sind, um den Index zu berechnen, aufzustellen, abzusichern und/oder zu erhalten, seit dem Index Start Datum erhöht haben.

4.2 Verstoß gegen Grundsätze sozialer Unternehmensverantwortung

Im Falle des Auftretens eines Ereignisses, welches der Index Sponsor nach Treu und Glauben und in wirtschaftlich angemessener Weise als ein Ereignis ansieht, das im Falle der Einbeziehung oder Beibehaltung eines Bestandteils des Fonds-Portfolios dazu führen würde, dass der Index Sponsor oder ein mit ihm verbundenes Unternehmen jeweils seine Politik der sozialen Unternehmensverantwortung verletzt, kann der Index Sponsor die Referenzstelle dazu anhalten, entsprechende Anpassungen gemäß Ziffer 4(i) vorzunehmen, damit eine solche Verletzung nicht eintritt.

4.3 Höhere Gewalt

Im Falle des Vorliegens eines Ereignisses, das auf höherer Gewalt beruht, kann der Index Sponsor den Index bis zum Ende des Ereignisses aussetzen. Wenn die Aussetzungsdauer mehr als einen Monat beträgt, kann der Index Sponsor die Referenzstelle anweisen, solche Änderungen gemäß Ziffer 4(i) vorzunehmen, welche angemessen sind, um auf die höhere Gewalt entsprechend zu reagieren.

Dabei ist von höherer Gewalt auszugehen, wenn die Erfüllung der Verpflichtungen des Index Sponsors und/oder der Referenzstelle verhindert, wesentlich beeinträchtigt werden oder deren Erfüllung nur verspätet möglich ist, sofern der Grund hierfür auf einem Gesetz, einer Rechtsvorschrift, einer Rechtsverordnung, einer Bestimmung, eines Urteils, einer Anweisung, einer Auslegung, einer Verfügung oder eines wesentlichen gesetzgeberischen oder verwaltungstechnischen Eingriffs einer staatlichen Stelle beruht. Das Gleiche ist anzunehmen, wenn die Verpflichtungen dadurch beeinträchtigt werden, dass ein Bürgerkrieg, militärische Aktionen, Unruhen, politische Aufstände, terroristische Aktivitäten jedweder Art, Aufstände, öffentliche Demonstrationen/Proteste oder ein sonstiger finanzieller oder ökonomischer Grund oder ein sonstiger Grund oder Hindernis eintritt, das nicht der Kontrolle einer Partei unterliegt. Das

Vorliegen höherer Gewalt ist ebenfalls anzunehmen, wenn eine staatliche Stelle dem Index Sponsor oder der Hedging Partei (oder einem mit diesen verbundenen Unternehmen) das gesamte Vermögen oder wesentliche Teile ihres Vermögens, das diese in dem betroffenen Währungsgebiet hat, aufgrund einer Enteignung, Beschlagnahme, Einziehung, Verstaatlichung oder durch sonstige Maßnahmen entzieht oder ihr androht zu entziehen.

Eine staatliche Stelle in dem vorgenannten Sinne ist jedes Land, jeder Staat, jedes Bundesland, sowie sonstige Gebietskörperschaften und jede Regierung. Ferner zählen hierzu jedes Ministerium, jede Steuerbehörde, Währungsbehörde, Fremdwährungsbehörde oder eine sonstige Stelle, Einrichtung, Behörde, Gericht oder sonstige Einrichtung, welche exekutive, legislative, richterliche, regulatorische oder Verwaltungsaufgaben, die zur öffentlichen Hand gehören, ausübt.

Die Hedging Partei ist die BNP Paribas S.A. oder eine ihrer Tochtergesellschaften (jeweils eine "**Hedging Partei**"), welche eine Transaktion in Bezug auf den Index absichert.

4.4 Änderung der Rechtslage

Im Fall eines Ereignisses, das die Änderung der Rechtslage betrifft, kann der Index Sponsor die Referenzstelle anweisen solche Änderungen gemäß Ziffer 4(i) vorzunehmen, welche angemessen sind um auf die Änderung der Rechtslage zu reagieren.

Dabei bezieht sich die Änderung der Rechtslage zunächst auf solche Ereignisse, bei denen der Index Sponsor im eigenen Ermessen bestimmt, dass es aufgrund der Einführung des anwendbaren Rechts oder anwendbarer Bestimmungen oder entsprechender Änderungen dessen unrechtmäßig geworden ist, einen Bestandteil des Fonds-Portfolios (oder Teile davon) oder eine diesbezügliche Absicherungsposition zu halten, zu erwerben oder über diese zu verfügen. Das Gleiche gilt, wenn dies aufgrund des Erlasses einer Auslegung oder einer Änderung in der Auslegung des anwendbaren Rechts oder der anwendbaren Bestimmungen durch ein Gericht oder einer Aufsichtsbehörde (inklusive Maßnahmen einer Steuer- oder Finanzbehörde) mit entsprechender Zuständigkeit unrechtmäßig geworden ist. Die Unrechtmäßigkeit kann sich auch aus einem kombinierten Effekt aus der Änderung des anwendbaren Rechts und den anwendbaren Bestimmungen ergeben, sofern dies mehr als einmal vorkommt.

4.5 Steuerereignis

Im Falle des Auftretens eines sogenannten Steuerereignisses, kann der Index Sponsor, die Zusammenstellung des Index überprüfen und solche Anpassungen vornehmen, die er für angemessen hält.

Dabei meint ein Steuerereignis zunächst eine Änderung des anwendbaren Steuerrechts oder der anwendbaren steuerlichen Bestimmungen. Ferner sind hiervon umfasst, der Erlass einer Auslegung oder die Änderung der Auslegung des anwendbaren Steuerrechts oder der anwendbaren steuerlichen Bestimmungen durch ein Gericht oder durch eine Aufsichtsbehörde (inklusive Maßnahmen einer Steuer- oder Finanzbehörde) mit entsprechender Zuständigkeit, sofern die Auslegung den Index beeinflusst. Auch stellt die hohe Wahrscheinlichkeit der Änderung der maßgeblichen Steuern oder steuerlichen Bestimmungen und Praktiken ein Steuerereignis dar. Von einem Steuerereignis ausgenommen, sind jedoch Änderungen in Bezug auf bestimmte Steuern, wie zum Beispiel Stempelsteuern.

5 Auswirkungen von Markt- und Handelsstörungen einzelner Bestandteile des Fonds-Portfolios

5.1 Wenn ein Geschäftstag in Bezug auf einen oder mehrere Bestandteile des Fonds-Portfolios kein Vorgesehener Handelstag (wie nachstehend definiert) oder ein Tag ist, an dem der Index Sponsor feststellt, dass das Nettoanlagevermögen des Bestandteils des Fonds-Portfolios nicht festgestellt wird oder festgestellt werden kann (ein "**Unterbrechungstag**"), kann der Index Sponsor:

- (i) einen solchen Tag als Berechnungstag ausweisen und von der Referenzstelle verlangen, zur Berechnung und Veröffentlichung des Indexstands (a) den letzten verfügbaren Wert für den betroffenen Bestandteil des Fonds-Portfolios heranzuziehen, oder (b) nach Treu und Glauben den Wert für den betroffenen Bestandteil des Fonds-Portfolios zu schätzen oder (c) den Wert für einen oder mehrere betroffene Bestandteile des Fonds-Portfolios zum Zwecke der Berechnung des Indexstands gleich Null zu setzen; oder der Index Sponsor kann darüber hinaus festlegen, dass solch ein Tag kein Index-Handelstag (wie nachstehend definiert) ist, ungeachtet der Tatsache, dass es ein Berechnungstag ist;
- (ii) einen solchen Tag nicht als Berechnungstag ausweisen und in Folge dessen von der Referenzstelle verlangen, den Indexstand an diesem Tag (a) im Fall von nicht Vorgesehenen Handelstagen bis zum nächstfolgenden Vorgesehenen Handelstag; oder (b) im Fall von Unterbrechungstagen für einen Zeitraum von bis zu zwanzig (20) Geschäftstagen nicht zu berechnen und zu veröffentlichen. Nach diesem Zeitraum kann der Index Sponsor von der Referenzstelle entweder verlangen die Berechnung und Veröffentlichung des Indexstands gemäß Ziffer (i) vorzunehmen oder den Index in Übereinstimmung mit Ziffer 6 so anzupassen wie es der Index Sponsor für geeignet erachtet, einschließlich aber nicht darauf beschränkt, den betroffenen Bestandteil des Fonds-Portfolios durch einen anderen Bestandteil des Fonds-Portfolios zu ersetzen.

Ein "**Index-Handelstag**" meint einen Tag, an dem die Hedging Partei bestimmt, dass sie solche Vermögenswerte erwerben, einführen, wiederherstellen, ersetzen, aufrecht erhalten, abwickeln oder veräußern kann, die erforderlich sind, um ihre Position in Bezug auf den Index abzusichern.

Ein "**Vorgesehener Handelstag**" ist in Bezug auf einen Referenzfonds-Anteil jeder Tag, (i) an dem dieser Referenzfonds-Anteil üblicherweise bewertet wird, (ii) an dem die Bewertung in Bezug auf diesen Referenzfonds-Anteil mitgeteilt oder veröffentlicht wird und (iii) an dem ein Investor eine Kaufs- oder Verkaufsoorder für diesen Referenzfonds-Anteil erteilt oder erteilen haben könnte.

5.2 Zusätzlich zu den unter Ziffer 5.1 beschriebenen Möglichkeiten kann der Index Sponsor von der Referenzstelle verlangen, dass die Berechnung und Veröffentlichung des Indexstands für einen Zeitraum von maximal zwanzig Geschäftstagen verschoben oder ausgesetzt oder die Berechnung und Veröffentlichung des Index insgesamt eingestellt wird, wenn bestimmt wird, dass ein Ereignis oder Umstand eingetreten ist, das/der die Bestimmung des Indexstands unmöglich oder nicht durchführbar macht, einschließlich aber nicht darauf beschränkt, jedes der unter Ziffer 4 aufgeführten Ereignisse und Umstände solange diese nicht zu einem Unterbrechungstag führen oder jedes Ereignis und jeder Umstand, das/der den Index Sponsor oder die Referenzstelle daran hindert, seine/ihre Pflichten in Bezug auf den Index wahrzunehmen.

6 Anpassungen des Index durch Ereignisse auf Ebene der Bestandteile des Fonds-Portfolios

6.1 Allgemeine Anpassung des Index bei Störungsereignissen einzelner Bestandteile des Fonds-Portfolios

Wenn ein Bestandteil des Fonds-Portfolios nicht mehr existiert oder nach den unten stehenden Vorschriften angepasst wird (vgl. die Ausführungen unter Ziffer 6.2) oder eine Absicherung von Verbindlichkeiten in Bezug auf einen Bestandteil des Fonds-Portfolios beeinträchtigt bzw. beschränkt ist, kann der Index Sponsor nach Treu und Glauben und in wirtschaftlich angemessener Weise entweder (a) die Referenzstelle anweisen, (i) den Index unverändert zu belassen, (ii) den Index in der nach seiner Ansicht erforderlichen Weise anzupassen, einschließlich, aber nicht darauf beschränkt, eines Austausches des betroffenen Bestandteils des Fonds-Portfolios gegen einen anderen Bestandteil des Fonds-Portfolios in Abstimmung mit Morningstar, oder (iii) den Index ohne den betroffenen Bestandteil des Fonds-Portfolios und ohne einen Ersatz gemäß der Funktionsweise des Index (siehe Ziffer 2) zu berechnen und zu veröffentlichen; oder, (b) falls der Index Sponsor feststellt, dass keiner der vorstehenden Abschnitte (a)(i) bis (iii) angemessen oder durchführbar ist, den Index nach Maßgabe der für diesen einschlägigen Regelungen und Verfahren und nach bestmöglichem Bemühen zu beenden. Im Falle einer Anpassung gemäß (a)(ii) bis (iii) ist es das Ziel der Referenzstelle sicherzustellen, dass die Grundlagen und die ökonomische Ausrichtung des Index beibehalten werden.

Eine Absicherung von Verbindlichkeiten in Bezug auf einen Bestandteil des Fonds-Portfolios ist unter anderem beeinträchtigt bzw. beschränkt, wenn Geschäfte, die ein Preisrisiko absichern, nur erschwert zu erwerben oder zu veräußern sind oder in anderer Weise erschwert über diese verfügt werden kann. Neben Verfügungsbeschränkungen über die Absicherungsposition fallen auch Beschränkungen oder Erschwernisse in Bezug auf Erlöse aus derselben hierunter. Gleiches gilt für mit Absicherungspositionen verbundene Währungstauschgeschäfte bzw. die freie Verfügbarkeit entsprechender Devisen.

6.2 Zusammenfassung der Störungsereignisse und ihre Folgen

Die folgenden Bestimmungen gelten für jeden Bestandteil des Fonds-Portfolios, wobei die einen Bestandteil des Fonds-Portfolios ausmachenden Aktien oder Anteile als "**Referenzfonds-Anteile**" bezeichnet werden.

6.3 Anpassungen

Sofern ein Referenzfonds das Vorliegen eines Anpassungsgrundes erklärt ("**Potentielles Referenzfonds-Anteilsanpassungsereignis**"), stellt der Index Sponsor fest, ob solch ein Ereignis einen verwässernden oder werterhöhenden Einfluss auf den theoretischen Wert der jeweiligen Referenzfonds-Anteile hat. Ist dies der Fall, wird er von der Referenzstelle verlangen, (i) die entsprechende Anpassung, die der Index Sponsor für angebracht hält, vorzunehmen, um dem verwässernden oder werterhöhenden Einfluss Rechnung zu tragen (vorausgesetzt, dass Anpassungen nicht lediglich aufgrund von Änderungen der Volatilität, der erwarteten Dividenden, des Wertpapierleihezins oder der Liquidität in Bezug auf den entsprechenden Referenzfonds-Anteil vorgenommen werden) und (ii) den Tag des Wirksamwerdens dieser Anpassungen festzulegen.

Ein Potentielles Referenzfonds-Anteilsanpassungsereignis kann dabei unter anderem eintreten bei (a) einer Aufteilung, Konsolidierung oder Neuklassifizierung betreffender Referenzfonds-Anteile (solange dies nicht zu einer Verschmelzung führt) oder einer kostenfreien Begebung oder eine Dividendenzahlung solcher Referenzfonds-Anteile als Bonuszahlung, Beteiligungsaufstockung oder Ähnliches an bestehende Referenzfondsinhaber; (b) einer Begebung von Referenzfonds-Anteilen oder sonstiger Wertpapiere mit Anspruch auf Dividendenausschüttung und/oder Liquidierungserlöse des Referenzfonds, (c) Zahlung einer außerordentlichen Dividende, (d) Rückkauf von Referenzfonds-Anteilen durch den Referenzfonds,

(e) jedem anderen Ereignis, das einen verwässernden oder werterhöhenden Effekt auf den theoretischen Wert des entsprechenden Referenzfonds-Anteils haben kann.

Für den Fall, dass der Index Sponsor unter Würdigung der Marktfaktoren nach Treu und Glauben und in wirtschaftlich angemessener Weise handelnd, mit dem veröffentlichten oder erklärten Wert einer oder mehrerer Referenzfonds-Anteile nicht einverstanden ist, kann er, um den Indexstand zu berechnen, den Wert des jeweiligen Referenzfonds-Anteils anpassen (einschließlich auf einen Wert von Null), wie er es unter den gegebenen Umständen für angebracht hält.

6.4 Außergewöhnliches Referenzfonds-Ereignis

Der Index Sponsor stellt nach Treu und Glauben und in wirtschaftlich angemessener Weise handelnd fest, ob ein Außergewöhnliches Referenzfonds-Ereignis (wie nachstehend definiert) eingetreten ist. Bei der Prüfung der Frage, ob Umstände vorliegen, die ein Außergewöhnliches Referenzfonds-Ereignis begründen, kann der Index Sponsor ab dem Zeitraum des Index Start Datums auch das Zusammenwirken mehrerer verschiedener Ereignisse bzw. sofern ein Ereignis mehr als einmal auftritt, den wiederholten Eintritt dieses Ereignisses berücksichtigen. Ist ein Außergewöhnliches Referenzfonds-Ereignis eingetreten, wird der Index Sponsor den Index gemäß Ziffer 6.1 anpassen. Darüber hinaus kann der Index Sponsor die Berechnung und Veröffentlichung des Indexstands gemäß Ziffer 5.2 aussetzen oder den Index beenden.

Ein "**Außergewöhnliches Referenzfonds-Ereignis**" liegt unter anderem vor, wenn (a) der Referenzfonds bzw. ein Referenzfonds-Dienstleister den Handel einstellt, aufgelöst wird, insolvent wird, übernommen wird, (b) Gerichtsverfahren gegen den Referenzfonds oder ein Referenzfonds-Dienstleister angestrengt werden und diese einen wesentlichen Einfluss auf die Referenzfondsanteile haben, (c) eine Referenzfonds-Dienstleister bzw. bestimmte Schlüsselpersonen mit Beziehung zum Referenzfonds oder einem Referenzfonds-Dienstleister ihre jeweilige Funktion beenden, (d) die Anlagerichtlinien, Liquiditätsbestimmungen oder die Methodik und Häufigkeit von Berechnungen wesentlich geändert werden, (e) keine Bewertung des Nettoinventarwerts pro Referenzfonds-Anteil vorgenommen wird oder dieser Wert in einem kurzen Zeitraum dramatisch fällt, (f) das verwaltete Vermögen des Referenzfonds unter EUR 50.000.000 sinkt, (g) für den Referenzfonds steuerlich, rechtlich, bilanziell oder regulatorisch nachteilige Ereignisse eintreten, (h) Absicherungsgeschäfte in Bezug auf den Referenzfonds nicht oder nur schwerlich bzw. nur zu erhöhten Kosten möglich sind, (i) das Rating des Referenz-Dienstleiters unter ein bestimmtes Niveau fällt, und/oder (k) die Auszahlungspraxis geändert wird. Für weitere Details zu den Außergewöhnlichen Referenzfonds-Ereignissen wird auf Klauseln 5.1 bis 5.40 des Anhangs 1 der Indexregeln verwiesen.

7 Index Haftungsausschluss

Der Index ist ein Eigenindex der BNP Paribas. Der Index Sponsor legt die Index Regeln (*Rule Book*) und die Index-Methodik selbst fest. Der Index Sponsor und die Referenzstelle geben hinsichtlich der Genauigkeit oder Vollständigkeit der Index-Methodik oder der Berechnungsmethoden, oder hinsichtlich des Nichtvorliegens von Fehlern oder Versäumnissen bei der Berechnung oder Verbreitung des Index keine Gewährleistung. Der Index Sponsor und die Referenzstelle sind für etwaige Fehler oder Versäumnisse nicht verantwortlich. Die Index-Methodik beruht auf bestimmten Annahmen, Preismodellen und Berechnungsmethoden, die durch den Index Sponsor oder die Referenzstelle getroffen bzw. verwendet wurden. Dieser können gewisse Beschränkungen innewohnen. Informationen die auf der Grundlage verschiedener Modelle, Berechnungsmethoden und Annahmen aufbereitet werden, können zu verschiedenen Ergebnissen führen. Ohne das Vorliegen einer ausdrücklich erteilten anderslautenden Lizenz der BNP Paribas besteht keine Genehmigung die Index-Methodik zu verwenden oder zu reproduzieren. Weder die BNP Paribas, noch eine ihrer Tochtergesellschaften wird für jegliche direkte

oder indirekte Verluste im Zusammenhang mit der Verwendung des Index oder der Index-Methodik oder für sonst auf irgendeine Weise eingetretene Verluste haftbar sein.

Der Index Sponsor und die Referenzstelle sind für etwaige Änderungen an der Methodik zur Berechnung des Index nicht haftbar. Der Index Sponsor behält sich das Recht vor, die Index-Methodik von Zeit zu Zeit zu ergänzen oder anzupassen, soweit dies nicht in den Indexregeln (*Rule Book*) anders angegeben ist. Der Index Sponsor und, soweit anwendbar, die Referenzstelle, ist nicht verpflichtet, die Berechnung, Veröffentlichung und Verbreitung des Index fortlaufend zu betreiben. Der Index Sponsor bzw. die Referenzstelle schließt bzw. schließen jegliche Haftung für eine Aussetzung oder Unterbrechung in der Berechnung des Index sowie in Bezug auf den jederzeitigen Stand des Index aus. Der Index Sponsor und, soweit anwendbar, die Referenzstelle sind für keinerlei direkte oder indirekte Verluste im Zusammenhang mit dem Index haftbar.

Die Index-Methodik beinhaltet in der Strategie bestimmte Kosten, in denen u.a. Kosten für Transaktionsabschlüsse, Abgleiche und Wertpapierpensionsgeschäfte enthalten sind, die beim Betrieb des Index anfallen und welche sich, abhängig von den vorherrschenden Marktbedingungen, im Laufe der Zeit verändern können. Die Höhe der vom Index Sponsor in wirtschaftlich vernünftiger Weise festgelegten Kosten (falls anwendbar), kann sich im Laufe der Zeit, abhängig vom Marktumfeld, verändern.

BNP Paribas und/oder ihre verbundenen Unternehmen handeln möglicherweise in einer Vielzahl verschiedener Eigenschaften in Bezug auf den Index und/oder Produkte, die an den Index gebunden sind. Die BNP Paribas und/oder ihre verbundenen Unternehmen können u.a. in den folgenden Eigenschaften tätig sein: Primärhändler (*market-maker*), Gegenpartei einer Absicherung, Emittentin von Komponenten des Index, Index Sponsor und/oder Referenzstelle. Diese Aktivitäten können potenzielle Interessenskonflikte verursachen, die möglicherweise den Preis oder Wert eines Finanzinstruments beeinflussen könnten.

F. BNP Paribas Multi-Asset Diversified vol 8 EUR Future Index

Die nachfolgenden Angaben zum BNP Paribas Multi-Asset Diversified vol 8 EUR Future Index, der von der BNP Paribas S.A. oder einer derselben Gruppe angehörenden juristischen Person zusammengestellt wird, stellt lediglich eine Zusammenfassung der Index-Regeln dar und enthält die wesentlichen Eigenschaften des Index, die für die Anlageentscheidung relevant sind. **Gemäß den Index-Regeln (Rule Book) kann der Index Sponsor die Index-Regeln (Rule Book) jederzeit ändern.** Weitere Informationen zu dem Index sind bei Bedarf bei der BNP Paribas S.A. unter der Telefonnummer: 0800 0 267 267 erhältlich. Der Indexstand wird unter dem Bloomberg Code BNPIMD8F Index und unter dem Reuters Code .BNPIMD8F veröffentlicht.

1. Schaubild zur Darstellung der verschiedenen Ebenen des BNP Paribas Multi-Asset Diversified vol 8 EUR Future Index

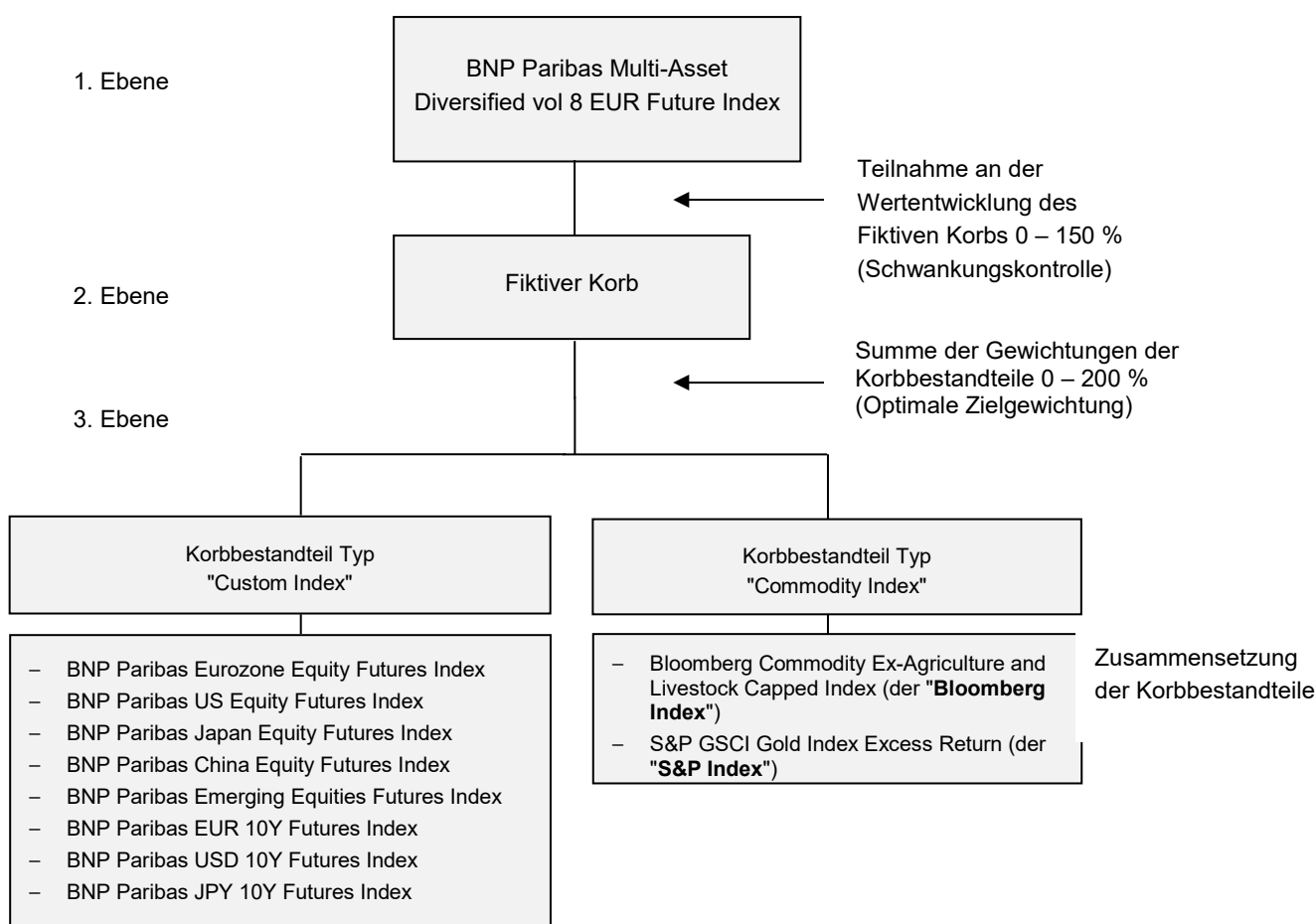

2. Allgemeine Beschreibung des BNP Paribas Multi-Asset Diversified vol 8 EUR Future Index

Der BNP Paribas Multi-Asset Diversified vol 8 EUR Future Index (der "**Index**") ist ein von BNP Paribas in Euro (die "**Indexwährung**") berechneter Index. Für die Zwecke der Beschreibung der Funktionsweise des Index lassen sich (wie im Schaubild oben dargestellt) 3 Ebenen unterscheiden:

- 1. Ebene: Auf der ersten Ebene ist der Index, dessen Indexstand für das jeweils auf den Index referenzierende Produkt maßgeblich ist (der "**Index-Stand**"). Der Index bezieht sich dabei auf einen Fiktiven Korb. Die Teilnahme an der Wertentwicklung des Fiktiven Korbes kann zwischen 0% und 150% betragen (sog. Schwankungskontrolle).

- 2. Ebene: Der Fiktive Korb besteht aus insgesamt 2 Typen von Korbbestandteilen (*Custom Index, Commodity Index*), denen insgesamt 10 einzelne Korbbestandteile zugewiesen sind. Auf dieser Ebene erfolgt eine Gewichtung der einzelnen Korbbestandteile im Fiktiven Korb nach Maßgabe der sog. Optimalen Zielgewichtung. Dabei muss die Summe aller Gewichtungen größer 0% und kleiner oder gleich 200% sein. Die zulässigen Grenzen für die Gewichtungen der einzelnen Korbbestandteile werden in Ziffer 2.2.4. dargestellt.
- 3. Ebene: Die letzte Ebene sind die einzelnen Korbbestandteile, deren Wertentwicklung nach Maßgabe der beiden ersten Ebenen in die Berechnung des Index-Standes einfließt.

Im Folgenden werden die einzelnen Ebenen im Detail näher beschrieben.

2.1. 1. Ebene: Der Index

2.1.1. Funktionsweise und Ermittlung des Index-Standes

Ziel des Index ist es, an der Wertentwicklung des fiktiven Korbs (der "**Fiktive Korb**" oder das "**Portfolio**") teilzunehmen. Der Fiktive Korb besteht aus den einzelnen Korbbestandteilen (jeweils ein "**Korbbestandteil**") in unterschiedlicher Gewichtung. Die jeweiligen Korbbestandteile sind von BNP Paribas bzw. von Drittanbietern zusammengestellte und berechnete Indices, die sich auf verschiedene Assetklassen und verschiedene geographische Regionen beziehen. Die Gewichtungen der einzelnen Korbbestandteile im Fiktiven Korb wird an jedem Berechnungstag nach einem festgelegten Berechnungsmodell bestimmt, das auf dem Verfahren der Portfolio-Strukturierung (Asset Allocation) gemäß der "Modernen Portfolio Theorie" beruht. Das Berechnungsmodell versucht, optimale Gewichte der Korbbestandteile unter Berücksichtigung gewisser Randbedingungen so zu bestimmen, dass die zu erwartende Wertsteigerung des Fiktiven Korbs bei gegebenem Risiko des Fiktiven Korbs möglichst groß wird. Als Maß für das Risiko wird der Schwankungswert der historischen Wertentwicklung des Fiktiven Korbs verwendet. In die Berechnung der optimalen Gewichte gehen Größen wie Trends in der Wertentwicklung, kurzfristige und langfristige Varianzwerte sowie Kovarianzwerte für alle Korbbestandteile ein. Diese Größen werden aus den historischen Preisen der Korbbestandteile berechnet und lassen deshalb keinerlei Schlüsse auf die wirkliche zukünftige Wertentwicklung des Fiktiven Korbs - und damit auch des Index - zu. Der Index bildet dabei nicht zwingend den Wert des Fiktiven Korbes 1:1 ab. Vielmehr unterliegt die Teilnahme des Index an der Wertentwicklung des Fiktiven Korbes einer täglichen Schwankungskontrolle ("**Schwankungskontrolle**" (*volatility control mechanism*)). Ziel dieser Kontrolle ist es, auf Basis historischer Daten einen angestrebten Schwankungswert in Höhe von oder ungefähr in Höhe von 8% ("**Zielschwankungswert**" (*volatility target*)) zu erreichen. Ferner ist zu berücksichtigen, dass bei der Berechnung des Index-Standes Gebühren anfallen, die den Wert des Index-Standes mindern (siehe dazu eingehend Ziffer 2.2.5).

Der Index-Stand am jeweiligen Berechnungstag berechnet sich aus dem Index-Stand am vorherigen Berechnungstag multipliziert mit dem Quotienten aus (a) dem Nettowert des Portfolios am Berechnungstag und (b) dem Nettowert des Portfolios am vorherigen Berechnungstag (jeweils ein "**Täglicher Nettowert des Portfolios**").

Der Tägliche Nettowert des Portfolios am Berechnungstag errechnet sich aus dem Täglichen Nettowert des Portfolios am vorherigen Berechnungstag abzüglich von Kosten und Gebühren zwischen vorherigem Berechnungstag und Berechnungstag (zu diesen Kosten und Gebühren siehe unter Ziffer 2.2.5) zuzüglich der Wertentwicklung der

Korbbestandteile in ihrer jeweiligen Gewichtung. Die Bestimmung der jeweiligen Gewichtung erfolgt auf Basis der Optimalen Zielgewichtung des Fiktiven Korbs (zu dieser Optimalen Zielgewichtung auf der 2. Ebene siehe unten Ziffer 2.2.2), sowie unter Berücksichtigung der Schwankungskontrolle und gewisser Randbedingungen, u.a. der maximalen Veränderung der Gewichtung jedes Korbbestandteils zwischen vorherigem und aktuellem Berechnungstag. Der Tägliche Nettowert des Portfolios wurde am Start Datum des Portfoliobeobachtungszeitraums (siehe dazu unten Ziffer 2.1.4) auf 100 festgelegt.

2.1.2. Tägliche Schwankungskontrolle

Bei der Berechnung des Index-Standes wird täglich die Teilnahme des Täglichen Nettowerts des Portfolios, und damit des Index, am Fiktiven Korb festgelegt. Die Teilnahme stellt ein Maß dafür dar, wie stark der Index an der Wertentwicklung des Fiktiven Korbes teilnimmt. Diese Teilnahme beträgt zwischen 0% und 150% an der Wertentwicklung des Fiktiven Korbes und ist abhängig von der historischen Schwankung des Fiktiven Korbes.

Bei einer Teilnahme von 100% spiegelt die Wertentwicklung des Index die Wertentwicklung des Fiktiven Korbes abzüglich der unter Ziffer 2.2.5 beschriebenen Gebühren wider. Reduziert sich die Teilnahme, so reduziert sich der Grad, in dem der Index die Entwicklung des Fiktiven Korbes nachvollzieht, entsprechend. Die Index-Berechnungsstelle (wie nachstehend definiert) bezieht für die Festlegung der Teilnahme die historischen Werte der aktuellen Zusammensetzung des Fiktiven Korbes, d.h. der nach der Optimalen Zielgewichtung (siehe unten Ziffer 2.2.2) gewichteten Korbbestandteile und die sich daraus ergebende Schwankung, in die Berechnung mit ein. Ab einer historischen Schwankung des Fiktiven Korbes von 8% und mehr wird die Teilnahme an dem aktuell zusammengesetzten Fiktiven Korb entsprechend dem nachfolgend beschriebenen Berechnungsmodell reduziert, wobei die Zusammensetzung des Fiktiven Korbes (d.h. die Optimale Zielgewichtung der Korbbestandteile) dabei auf dieser Ebene grundsätzlich nicht verändert wird: Die prozentuale Teilnahme des Täglichen Nettowerts des Portfolios an der Wertentwicklung des Fiktiven Korbes ist das Minimum aus 150% und dem Zielschwankungswert von 8% geteilt durch die "historische Schwankung" des Fiktiven Korbes. Für den Fall, dass die "historische Schwankung" unter dem Zielschwankungswert von 8% liegt, bedeutet dies (ohne Berücksichtigung von Gebühren) eine Teilnahme von bis zu 150% an der Wertentwicklung des Fiktiven Korbes. Anderenfalls reduziert sich der Grad, in dem der Tägliche Nettowert des Portfolios die Wertentwicklung des Fiktiven Korbes nachvollzieht, entsprechend. Dabei ist allerdings zu beachten, dass nach einer derartigen Anpassung die für die einzelnen Korbbestandteile festgelegten Grenzwerte für Maximalgewichtung, Minimalgewichtung und Maximale Veränderung eingehalten werden (siehe hierzu im Einzelnen Ziffer 2.2.4).

Zur Ermittlung der "historischen Schwankung" des Fiktiven Korbes wird die höchste beobachtete historische 21-Tage Schwankung der jeweils letzten zwanzig Wochentage vor dem betreffenden Berechnungstag und einschließlich des Berechnungstages verwendet. Hierbei wird ausgehend von jedem dieser zwanzig Wochentage die 21-Tage Schwankung unter Verwendung der für den betreffenden Berechnungstag gültigen Optimalen Zielgewichtung sowie der historischen Preise der Korbbestandteile für die 21 zurückliegenden Wochentage bestimmt. Da der Schwankungswert auf Basis historischer Zahlen berechnet wurde, lässt er keinen Schluss auf zukünftige Wertentwicklungen zu. Insbesondere garantiert die Schwankungskontrolle nicht, dass die zukünftige realisierte Schwankung des Index wirklich immer unter dem Zielschwankungswert von 8% bleibt.

2.1.3. Synthetischer Index

Der Index ist lediglich synthetischer Natur. Der Index investiert weder tatsächlich in den Fiktiven Korb und seine Korbbestandteile noch ist die Bewertung des Index durch Sicherheiten oder sonst in irgendeiner Weise abgesichert. Es handelt sich bei dem Index lediglich um Berechnungen auf Basis der vorgegebenen Index-Regeln, die in dieser Beschreibung zusammengefasst sind.

2.1.4. Index Start Datum und Anfangslevel des Index

Der Index startete basierend auf historischen Daten am 30.12.1994 (das "**Index Start Datum**") mit einem Wert von 100 Punkten. Da die Indexberechnung auf einer rückblickenden Betrachtung der Werte des Index bzw. des Fiktiven Korbes und der einzelnen Korbbestandteile beruht, mussten für die Bestimmung des Index-Standes ab dem Index Start Datum auch die Werte der Korbbestandteile aus dem Zeitraum vor dem Index Start Datum (dem "**Portfoliobeobachtungszeitraum**") berücksichtigt werden. Beginn des Portfoliobeobachtungszeitraums (das "**Start Datum des Portfoliobeobachtungszeitraums**") war der 02.12.1993. Der erste Tag, für welchen der Index Stand auf Basis von offiziellen Schlusskursen für alle Korbbestandteile berechnet wurde, ist der 19. Mai 2016.

2.1.5. Index-Berechnungsstelle und Index Sponsor

Der Index wird durch BNP Paribas Arbitrage SNC (die "**Index-Berechnungsstelle**") berechnet, geführt, gewichtet und veröffentlicht. Die Index Methodologie wird von BNP Paribas S.A. (der "**Index Sponsor**") bereitgestellt. **Gemäß den Index-Regeln (Rule Book) hat der Index Sponsor jederzeit das Recht, die Index-Regeln und damit auch die Index Methodologie zu ändern.** Der Index Sponsor hat keinen Index Berater bestellt.

2.1.6. Berechnung und Veröffentlichung

Der Index wird von der Index-Berechnungsstelle an den jeweiligen Berechnungstagen berechnet und veröffentlicht. Die Index-Regeln enthalten Bestimmungen, wie zu verfahren ist, falls die erforderlichen Werte für die Berechnung des Index-Standes an einem Tag, an dem dieser bestimmt werden soll, nicht verfügbar sind. Diese Bestimmungen sind in den Ziffern 5 und 6 zusammengefasst. Etwaige damit in Zusammenhang stehende Mitteilungen oder andere Bekanntmachungen des Index Sponsors oder der Index-Berechnungsstelle im Zusammenhang mit dem Index werden auf der Bloomberg Seite BNPIMD8F Index und der Reuters Seite .BNPIMD8F oder auf der Seite eines anderen Datenanbieters, den der Index Sponsor für geeignet hält, veröffentlicht.

2.1.7. Korrekturen des Index-Standes

Sollte der Index-Berechnungsstelle ein Fehler im Index-Stand bekannt werden, wird sie alle wirtschaftlich vernünftigen Anstrengungen unternehmen, um einen solchen Fehler zu berichtigen, und den Index-Stand wie folgt erneut veröffentlichen:

- a. Falls der Fehler auf der Verwendung fehlerhafter Marktdaten beruht und solche Marktdaten innerhalb von zwei Vorgesehenen Index-Geschäftstagen (wie unten in Ziffer 6.1 definiert), an denen der Index-Stand berechnet wird, berichtigt wird, wird die Index-Berechnungsstelle den Index-Stand unter Verwendung der berichtigten Marktdaten erneut berechnen und den Index-Stand erneut veröffentlichen.

- b. Falls der Fehler in der Berechnung oder Anpassung des Index liegt, wird die Index-Berechnungsstelle den Fehler berichtigen und den Index-Stand erneut berechnen und veröffentlichen.

Jede Änderung des Index-Standes wird durch die Index-Berechnungsstelle anschließend innerhalb von zwei Vorgesehenen Index-Geschäftstagen, an denen der Indexstand berechnet wird, und in jedem Fall so bald wie möglich, veröffentlicht.

2.2. 2. Ebene: Der Fiktive Korb

2.2.1. Funktionsweise

Auf der zweiten Ebene des Index werden die Korbbestandteile (wie unten in Ziffer 2.3 im Einzelnen näher beschrieben) mit bestimmten Gewichtungen im Fiktiven Korb zusammengefasst. Die Gewichtungen der einzelnen Korbbestandteile werden an jedem Berechnungstag mittels eines Berechnungsmodells neu bestimmt mit dem Ziel, die nach diesem Berechnungsmodell höchste zu erwartende Wertsteigerung des Fiktiven Korbs bei gegebener Schwankung zu erzielen. Die Schwankung des Fiktiven Korbs mit gegebenen Gewichtungen wird aus der historischen Wertentwicklung der Korbbestandteile berechnet und bezieht sich dabei stets auf einen Fiktiven Korb, in dem die Korbbestandteile mit diesen gegebenen Gewichtungen enthalten sind.

2.2.2. Tägliche Optimale Zielgewichtung der Korbbestandteile

Die Optimale Zielgewichtung (wie nachstehend definiert) der Korbbestandteile im Fiktiven Korb des Index wird von der Index-Berechnungsstelle festgelegt. Die Berechnung erfolgt an jedem Berechnungstag nach einem festgelegten Berechnungsmodell.

Unter den möglichen Gewichtungen der Korbbestandteile wählt die Index-Berechnungsstelle diejenigen Gewichtungen aus, bei denen der Fiktive Korb eine historische Schwankung von maximal 8% aufweist. Für die Berechnung der Schwankung wird historisch die Wertentwicklung und Schwankungsbreite des Fiktiven Korbs der gewichteten Korbbestandteile für den Zeitraum der letzten 252 Wochentage einbezogen. Die endgültige Wahl der Gewichtung erfolgt in einem weiteren Schritt, in welchem die Index-Berechnungsstelle versucht, unter den verbliebenen Gewichtungen diejenige zu finden, die die höchste Zielrendite des Korbes aufweist (dies ist dann die "**Optimale Zielgewichtung**"). Die Zielrendite wird aufgrund der historischen Schwankungen, der kurzfristigen historischen Varianzwerte und der historischen Kovarianzwerte der jeweiligen Korbbestandteile bestimmt. Da die Optimale Zielgewichtung auf Basis historischer Zahlen bestimmt wird, lässt sie keinen Schluss auf die wirkliche zukünftige Wertentwicklung des Fiktiven Korbs zu. Insbesondere kann sich rückblickend herausstellen, dass die Optimale Zielgewichtung nicht wirklich die bessere Wahl gegenüber allen anderen möglichen Gewichtungen war.

Die Gewichtung eines einzelnen Korbbestandteils kann bis zu einem festgelegten Maß, das für jeden Korbbestandteil verschieden sein kann, sowohl positiv wie auch negativ sein (wobei der Index insgesamt nie eine negative Gewichtung haben kann) (siehe im Einzelnen dazu Ziffer 2.2.4). Grundsätzlich verhält es sich so, dass der Index-Stand im Falle einer positiven Gewichtung eines Korbbestandteils, abhängig von der täglich neu festgelegten Teilnahme und unter der Annahme, dass sich alle anderen Korbbestandteile nicht verändern, steigt, wenn der Stand dieses Korbbestandteils steigt und umgekehrt. Bei einer negativen Gewichtung eines Korbbestandteils ist das Verhalten entgegengesetzt: steigt hier der Stand dieses Korbbestandteils, wirkt sich dies negativ auf die Entwicklung des Index

aus. Wenn im umgekehrten Fall der Stand dieses Korbbestandteils fällt, wirkt sich dies positiv auf die Entwicklung des Index aus. Das heißt, der Index nimmt positiv an einem Rückgang der Bewertung für einen Korbbestandteil im Falle einer negativen Gewichtung dieses Korbbestandteils teil (sog. Short-Position).

2.2.3. Verschiedene Typen von Korbbestandteilen

Die Korbbestandteile lassen sich in verschiedene Typen von Korbbestandteilen unterteilen bzw. zusammenfassen. Insgesamt gibt es 2 Typen von Korbbestandteilen:

- (i) Typ "*Custom Index*": Hierbei handelt es sich um von der BNP Paribas berechnete Aktienindizes bzw. Anleihenindizes, welche auf unbedingten Termingeschäften basieren.
- (ii) Typ "*Commodity Index*": Hierbei handelt es sich um Warenindizes, deren Wertentwicklung an die Preisentwicklung der zugrundeliegenden Waren und Waretermingeschäfte geknüpft ist.

Die einzelnen Korbbestandteile werden unter Ziffer 2.3 näher beschrieben.

2.2.4. Zusammensetzung des Fiktiven Korbs

Der Fiktive Korb ist durch Vielfalt in inhaltlicher und geografischer Hinsicht so konstruiert, dass die bestehenden Investitionsrisiken auf unterschiedliche Vermögensklassen verteilt werden. Weiterhin ist eine bestimmte Gewichtung der Korbbestandteile nach Vermögensklassen vorgesehen. Um eine zu hohe oder auch zu niedrige Konzentration in einzelne Vermögensklassen, d.h. Indizes der gleichen Vermögensklasse, zu verhindern, sind Grenzwerte für die unterschiedlichen Vermögensklassen vorgesehen, die auf Ebene des Fiktiven Korbs und zusätzlich auch nochmals nach einer gegebenenfalls erfolgten Anpassung durch die Schwankungskontrolle (siehe dazu Ziffer 2.1.2) zur Anwendung gebracht werden. Für die 10 Korbbestandteile belaufen sich die Maximalgewichtung, die Minimalgewichtung und die maximale Erhöhung der Gewichtung zwischen zwei aufeinanderfolgenden Berechnungstagen nach Maßgabe der nachfolgenden Tabelle auf folgende Werte:

Korbbestandteil	Maximalgewichtung	Minimalgewichtung	Maximale Veränderung
1	50%	-50%	5%
2	50%	-50%	5%
3	50%	-50%	5%
4	10%	-10%	5%
5	5%	-5%	5%
6	100%	-100%	25%
7	100%	-100%	25%
8	25%	-25%	10%
9	25%	-25%	5%
10	25%	-25%	5%

Die Index-Berechnungsstelle ist berechtigt, die Anzahl der Korbbestandteile und die Gewichtungen zu ändern bzw. neue Korbbestandteile aufzunehmen oder alte Korbbestandteile herauszunehmen, sofern dies im Einklang mit der Funktionsweise und Methodologie des Index steht. Die Summe der Gewichtung aller Korbbestandteile darf allerdings nicht unter 0% und nicht über 200% liegen.

Zum Datum dieser Zusammenfassung besteht der Fiktive Korb des Index aus den folgenden Korbbestandteilen:

Nr.	Name des Korbbestandteils	Typus	Bloomberg Seite	Währung	Sponsor des Korbbestandteils
1	BNP Paribas Eurozone Equity Futures Index	Custom Index	BNPIFEU Index	EUR	BNP Paribas
2	BNP Paribas US Equity Futures Index	Custom Index	BNPIFUS Index	USD	BNP Paribas
3	BNP Paribas Japan Equity Futures Index	Custom Index	BNPIFJP Index	JPY	BNP Paribas
4	BNP Paribas China Equity Futures Index	Custom Index	BNPIFCN Index	HKD	BNP Paribas
5	BNP Paribas Emerging Equities Futures Index	Custom Index	BNPIFEM Index	USD	BNP Paribas
6	BNP Paribas EUR 10Y Futures Index	Custom Index	BNPIFE10 Index	EUR	BNP Paribas
7	BNP Paribas USD 10Y Futures Index	Custom Index	BNPIFU10 Index	USD	BNP Paribas
8	BNP Paribas JPY 10Y Futures Index	Custom Index	BNPIFJ10 Index	JPY	BNP Paribas
9	Bloomberg Commodity Ex-Agriculture and Livestock Capped Index	Commodity Index	BBUXALC Index	USD	Bloomberg Finance LP
10	S&P GSCI Gold Index Excess Return	Commodity Index	SPGSGCP Index	USD	S&P Dow Jones Indices LLC

2.2.5. Abzug von Gebühren

Bei der Berechnung des Index-Standes werden Gebühren und Kosten (die "**Index Gebühren**") in Abzug gebracht, denen ein Investor in ein Produkt, das sich auf den Index bezieht, während der Laufzeit dieses Produkts durch entsprechende Reduzierung des Index-Standes ausgesetzt ist. Hierzu zählen Abbildungs- und Ausführungsgebühren, die durch den Index Sponsor in wirtschaftlich angemessener Weise festgesetzt werden und deren Höhe – neben anderen Faktoren – abhängig vom Korbbestandteil ist. Die Index Gebühren bilden je nach Art des Korbbestandteils beispielsweise Steuerkosten sowie – in Bezug auf Korbbestandteile, die sich auf Termingeschäfte beziehen – Rollkosten ab.

Abbildungsgebühren fallen zeitanteilig an, während Ausführungsgebühren u.a. bei einer Änderung der Gewichtung eines Korbbestandteils durch eine Veränderung der Optimalen Zielgewichtung oder durch die Schwankungskontrolle, anfallen.

Zum Datum dieser Zusammenfassung belaufen sich die Index Gebühren für die Abbildung und die Ausführung der einzelnen Korbbestandteile auf folgende Beträge:

Korbbestandteil	Abbildungsgebühren	Ausführungsgebühren
1	0,12%	0,03%
2	0,12%	0,03%
3	0,12%	0,03%
4	0,18%	0,015%
5	0,30%	0,04%
6	0,05%	0,01%
7	0,05%	0,01%
8	0,05%	0,01%
9	0,30%	0,10%
10	0,20%	0,10%

Die Höhe der Index Gebühren kann durch den Index Sponsor in wirtschaftlich angemessener Weise den Marktbedingungen angepasst werden.

Zu den Index-Gebühren zählt ebenfalls der Anpassungsfaktor in Höhe von 0,50 % p.a. Der Index-Stand wird täglich pro rata durch den Anpassungsfaktor reduziert.

2.2.6. Währungen der Korbbestandteile

Die für den Index maßgeblichen Korbbestandteile (vgl. Ziffer 2.1) werden in den für den jeweiligen Korbbestandteil in der Tabelle unter Ziffer 2.2.4 genannten Währungen geführt. Für die Berechnung des Index-Standes erfolgt eine Umrechnung der Werte der in einer anderen Währung als Euro geführten Korbbestandteile in Euro (vgl. dazu im Einzelnen Ziffer 3).

Für die in einer anderen Währung als Euro geführten Korbbestandteile wurde ein Währungsabsicherungsmechanismus entwickelt, um das Fremdwährungsrisiko abzusichern. Das Ziel des Währungsabsicherungsmechanismus ist die täglichen Wechselkursschwankungen auszugleichen.

2.2.7. Berücksichtigung von Geldmarktzinsen

Der Fiktive Korb (auf den sich der Index bezieht) besteht aus Korbbestandteilen, welche keine tatsächlichen Investitionen tätigen, um das für die Index Strategie notwendige ökonomische Engagement und Risiko abzubilden (sog. "Cashless Index"). Daher werden bei der Berechnung des Index-Standes keine Zinsen berücksichtigt, die für die Aufnahme von Geldmitteln notwendig wären.

2.2.8. Unbedingte Termingeschäfte

Der Typus "*Custom Index*" sowie der Typ "*Commodity Index*" der Korbbestandteile nehmen Bezug auf unbedingte Termingeschäfte. Hierbei wird der Berechnung des jeweiligen Korbbestandteils ein hinsichtlich Quantität und Qualität standardisierter, an einer Börse gehandelter Vermögenswert zugrunde gelegt (z.B. Aktie oder Anleihe), der zu einem bei Vertragsschluss festgelegten Preis zu einem festgelegten Zeitpunkt in der Zukunft gekauft, bzw. verkauft wird. Da diese Art von Termingeschäften, sog. Futures, damit grundsätzlich nur eine begrenzte Laufzeit haben, werden die hier angesprochenen Futures in bestimmten Zeitabständen "gerollt", d.h. es wird von dem fälligen Future auf den nächsten fälligen Future gewechselt. Wenn wiederum dieser Future fällig wird, wird auf den wiederum nächsten fälligen Future gewechselt.

2.3. 3. Ebene: Die einzelnen Korbbestandteile

2.3.1. BNP Paribas Eurozone Equity Futures Index (Korbbestandteil Nr. 1)

Der BNP Paribas Eurozone Equity Futures Index bezieht sich auf an der Eurex gelistete Euro Stoxx 50-Futures, die von BNP Paribas quartalsweise gerollt werden. Der Euro Stoxx 50 Index besteht aus 50 Aktien aus zwölf Ländern der Eurozone. Der Index wurde am 15. Juni 2001 bei einem Anfangslevel von 100 Punkten gestartet und erstmalig bei Bloomberg und Reuters im Oktober 2009 veröffentlicht. Kalkuliert, geführt und veröffentlicht wird der Index von BNP Paribas Arbitrage SNC. Die Berechnungsmethode stammt von BNP Paribas. Die Veröffentlichung des Index erfolgt bei Bloomberg unter *BNPIFEU Index* und bei Reuters unter *BNPIFEU*.

2.3.2. BNP Paribas US Equity Futures Index (Korbbestandteil Nr. 2)

Der BNP Paribas US Equity Futures Index bezieht sich auf an der Börse in Chicago gelistete S&P 500-Futures, die von BNP Paribas quartalsweise gerollt werden. Der S&P 500 besteht aus 500 führenden US-Unternehmen. Die Gewichtung erfolgt auf Basis der Marktkapitalisierung der Einzelwerte. Der Index wurde am 18. Juni 2001 bei einem Anfangslevel von 100 Punkten gestartet. Kalkuliert, geführt und veröffentlicht wird der Index von BNP Paribas Arbitrage SNC. Die Berechnungsmethode stammt von BNP Paribas. Die Veröffentlichung des Index erfolgt bei Bloomberg unter *BNPIFUS Index* und bei Reuters unter *.BNPIFUS*.

2.3.3. BNP Paribas Japan Equity Futures Index (Korbbestandteil Nr. 3)

Der BNP Paribas Japan Equity Futures Index bezieht sich auf an der Singapurser Börse gelistete Nikkei 225-Futures, die von BNP Paribas quartalsweise gerollt werden. Der Nikkei 225 ist ein Kursindex und besteht aus 225 führenden japanischen Unternehmen. Der Index wurde am 15. Juni 2001 bei einem Anfangslevel von 100 Punkten gestartet. Kalkuliert, geführt und veröffentlicht wird der Index von BNP Paribas Arbitrage SNC. Die Berechnungsmethode stammt von BNP Paribas. Die Veröffentlichung des Index erfolgt bei Bloomberg unter *BNPIFJP Index* und bei Reuters unter *.BNPIFJP*.

2.3.4. BNP Paribas China Equity Futures Index (Korbbestandteil Nr. 4)

Der BNP Paribas China Equity Futures Index bezieht sich auf Future-Kontrakte auf den an der Hongkonger Börse gelisteten Hang Seng China Enterprises Index, die von BNP Paribas monatlich gerollt werden. Der Index wurde am 8. Dezember 2003 bei einem Anfangslevel von 100 Punkten gestartet. Kalkuliert, geführt und veröffentlicht wird der Index von BNP

Paribas Arbitrage SNC. Die Berechnungsmethode stammt von BNP Paribas. Die Veröffentlichung des Index erfolgt bei Bloomberg unter *BNPIFCN Index* und bei Reuters unter *.BNPIFCN*.

2.3.5. BNP Paribas Emerging Equities Futures Index (Korbbestandteil Nr. 5)

Der BNP Paribas Emerging Equities Futures Index bezieht sich auf Future-Kontrakte auf den an der NYL – NYSE LIFFE U.S. Börse gelisteten Short Term mini MSCI Emerging Markets Index Futures contract, die von BNP Paribas quartalsweise gerollt werden. Derzeit umfasst der MSCI Emerging Markets Index 2.100 Wertpapiere in 21 Märkten, die derzeit als Schwellenländer klassifiziert sind. Der Index wurde am 9. September 2009 bei einem Anfangslevel von 76,2288 Punkten gestartet. Kalkuliert, geführt und veröffentlicht wird der Index von BNP Paribas Arbitrage SNC. Die Berechnungsmethode stammt von BNP Paribas. Die Veröffentlichung des Index erfolgt bei Bloomberg unter *BNPIFEM Index* und bei Reuters unter *.BNPIFEM*.

2.3.6. BNP Paribas EUR 10Y Futures Index (Korbbestandteil Nr. 6)

Der BNP Paribas EUR 10Y Futures Index bezieht sich auf an der Eurex gelistete Euro-Bund-Futures, welche von BNP Paribas quartalsweise gerollt werden. Der Euro-Bund-Future ist ein Terminkontrakt auf eine festverzinsliche und fiktive Bundesobligation mit einer Restlaufzeit von 8,5 bis 10,5 Jahren. Bei Bundesobligationen handelt es sich um von der Bundesrepublik Deutschland emittierte Schuldverschreibungen (auch Bundeswertpapiere). Der Index wurde am 4. Juni 2000 bei einem Anfangslevel von 100 Punkten gestartet. Kalkuliert, geführt und veröffentlicht wird der Index von BNP Paribas Arbitrage SNC. Die Berechnungsmethode stammt von BNP Paribas. Die Veröffentlichung des Index erfolgt bei Bloomberg unter *BNPIFE10 Index* und bei Reuters unter *.BNPIFE10*.

2.3.7. BNP Paribas USD 10Y Futures Index (Korbbestandteil Nr. 7)

Der BNP Paribas USD 10Y Futures Index bezieht sich auf an der CME Exchange gelistete Front Month Quarterly Long Term (10Y) US Treasury Notes Futures, welche von BNP Paribas quartalsweise gerollt werden. Der Front Month Quarterly Long Term (10Y) US Treasury Notes Future ist ein Terminkontrakt auf eine festverzinsliche und fiktive von den Vereinigten Staaten von Amerika emittierte Schuldverschreibung mit einer Restlaufzeit von 6,5 bis 10 Jahren. Der Index wurde am 3. Januar 2007 bei einem Anfangslevel von 100 Punkten gestartet. Kalkuliert, geführt und veröffentlicht wird der Index von BNP Paribas Arbitrage SNC. Die Berechnungsmethode stammt von BNP Paribas. Die Veröffentlichung des Index erfolgt bei Bloomberg unter *BNPIFU10 Index* und bei Reuters unter *.BNPIFU10*.

2.3.8. BNP Paribas JPY 10Y Futures Index (Korbbestandteil Nr. 8)

Der BNP Paribas JPY 10Y Futures Index bezieht sich auf an der TSE Exchange gelistete Front Quarter and Second Quarter JGB 10Y Futures, welche von BNP Paribas quartalsweise gerollt werden. Der Front Quarter and Second Quarter JGB 10Y Future ist ein Terminkontrakt auf eine festverzinsliche und fiktive vom Japanischen Staat emittierte Schuldverschreibung mit einer Restlaufzeit von 7 bis 11 Jahren. Der Index wurde am 1. Dezember 1999 bei einem Anfangslevel von 100 Punkten gestartet. Kalkuliert, geführt und veröffentlicht wird der Index von BNP Paribas Arbitrage SNC. Die Berechnungsmethode stammt von BNP Paribas. Die Veröffentlichung des Index erfolgt bei Bloomberg unter *BNPIFJ10 Index* und bei Reuters unter *.BNPIFJ10*.

2.3.9. Bloomberg Commodity Ex-Agriculture and Livestock Capped Index (Korbbestandteil Nr. 9)

Der Bloomberg Commodity Ex-Agriculture and Livestock Capped Index besteht aus Future-Kontrakten auf 11 physische Rohstoffe, welche je nach Art der Future-Kontrakte vom Sponsor des Index entsprechend "gerollt" werden. Die Gewichtung der einzelnen Komponenten wird monatlich verändert und erfolgt nach verschiedenen Kriterien, wie z.B. die Liquidität und das Produktionsvolumen der einzelnen Rohstoffe unter Beachtung der vorgegebenen maximalen Allokationen. Die Diversifikation des Index wird durch Beschränkungen der Gewichtung einzelner Rohstoffe, aber auch von Rohstoffgruppen, gesichert. Der Index wurde am 2. Januar 1991 bei einem Anfangslevel von 100 Punkten gestartet. Die Veröffentlichung des Index erfolgt bei Bloomberg unter *BBUXALC Index*.

2.3.10. S&P GSCI Gold Index Excess Return (Korbbestandteil Nr. 10)

Der S&P GSCI Gold Excess Return Index ist ein Subindex des S&P GSCI und besteht aus Future-Kontrakten auf Gold. Die GSCI Indizes wurden am 2. Januar 1970 bei einem Anfangslevel von 100 Punkten festgesetzt. Der Index wird seit dem Jahr 2007 und S&P besitzt die entsprechenden Rechte an diesem. Kalkuliert, geführt und veröffentlicht wird der Index von S&P. Die Veröffentlichung des Index erfolgt bei Bloomberg unter *SPGSGCP Index* und bei Reuters unter *.SPGSGCP*.

Im Falle von Störungsereignissen erfolgt eine Anpassung der Korbbestandteile Nr. 1 bis Nr. 10 wie in Ziffer 6 beschrieben.

3. Berechnung und Veröffentlichung des Index-Standes

Der Index-Stand wird an jedem Wochentag berechnet, sofern die Index-Berechnungsstelle der Ansicht ist, dass sie auf Basis der verfügbaren Daten den Index berechnen kann (ein "**Berechnungstag**") und sich aus den Ausführungen unter Ziffer 5 keine Änderungen ergeben. Der Index-Stand berechnet sich dabei im Wesentlichen aus

- (i) der Gewichtungen der Korbbestandteile bestimmt durch die Optimale Zielgewichtung,
- (ii) der Teilnahme des Täglichen Nettowerts des Portfolios, und damit indirekt auch des Index, an der Wertentwicklung des Fiktiven Korbs, gegeben durch die Schwankungskontrolle,
- (iii) den Werten der einzelnen Korbbestandteile des Fiktiven Korbes, ggf. umgerechnet in die Indexwährung,
- (iv) den Gebühren und Kosten des Index.

Bei der Berechnung der Werte der Korbbestandteile 1 und 6 werden die von dem jeweiligen Sponsor zur Verfügung gestellten Werte direkt verwendet. Im Falle der Korbbestandteile 2, 3, 4, 5, 7, 8, 9 und 10 deren Werte in einer anderen Währung als Euro angegeben werden, nimmt die Index-Berechnungsstelle eine Umrechnung in die Indexwährung vor. Der Währungskurs hierfür wird auf Basis der Reuters Seite WMRSPOT01 oder, falls diese Quelle nicht verfügbar ist, einer anderen Quelle bestimmt, welche die Index-Berechnungsstelle als geeignet ansieht.

Vorbehaltlich der unter Ziffer 5 dargestellten Einschränkungen, wird die Index-Berechnungsstelle an jedem Geschäftstag (wie unten in Ziffer 6.1 definiert), der auf den Berechnungstag folgt, den Index-Stand in Bezug auf den vorausgegangen Berechnungstag veröffentlichen. Der Index Level wird unter dem Bloomberg Code *BNPIMD8F Index* und unter dem Reuters Code *.BNPIMD8F* veröffentlicht. Falls der Index Sponsor dies als geeignet ansieht, kann eine Veröffentlichung auch bei einem anderen Datenanbieter erfolgen.

4. Anpassungen des Index aufgrund geänderter Index-Regeln

BNP Paribas behält sich das Recht vor, die dem Index zugrundeliegenden und im *Index Rule Book* beschriebenen Indexregeln zu gegebener Zeit zu ändern oder anzupassen und übernimmt keine Haftung für entsprechende Änderungen oder Anpassungen. Durch solche Änderungen oder Anpassungen der Index-Regeln kann es in der Folge zu Anpassungen des Index kommen.

5. Anpassungen des Index aufgrund eines Verstoßes gegen die Grundsätze sozialer Unternehmensverantwortung oder höhere Gewalt

Die folgenden Ereignisse können dazu führen, dass die Index-Berechnungsstelle einen bestehenden Korbbestandteil durch einen für sie angemessenen anderen Korbbestandteil auswechselt und nachträglich notwendige Anpassungen vornimmt:

5.1. Verstoß gegen Grundsätze sozialer Unternehmensverantwortung

Im Zusammenhang mit der Beachtung der Grundsätze sozialer Unternehmensverantwortung hat sich der Index Sponsor verpflichtet, Regelungen für bestimmte Wirtschaftsbereiche ("*sectoral policies*") einzuhalten. Diese Regelungen beziehen sich auf den Bereich landwirtschaftlicher Rohstoffe ("*agricultural commodities*") sowie Unternehmen, die gegen entsprechende zwingende Anforderungen an die soziale Unternehmensverantwortung (z.B. bestimmte Regelungen für den Militärssektor oder durch die UN aufgestellte Grundsätze (*Global Compact*)) verstoßen.

Im Falle eines Verstoßes gegen diese aufgestellten Grundsätze sozialer Unternehmensverantwortung kann ein betroffener Korbbestandteil nicht mehr für den Index ausgewählt werden. Mit einer Neugewichtung des Index werden betroffene Korbbestandteile entsprechend aus dem Index entfernt.

5.2. Höhere Gewalt

Im Falle des Vorliegens eines Ereignisses, das auf höherer Gewalt beruht, kann der Index Sponsor den Index bis zum Ende des Ereignisses aussetzen. Wenn die Aussetzungsdauer mehr als 30 (dreißig) Kalendertage beträgt, wird der Index Sponsor den Index beenden und eine entsprechende Beendigung anzeigen. Dabei ist von höherer Gewalt auszugehen, wenn die Erfüllung der Verpflichtungen des Index Sponsors und/oder der Index-Berechnungsstelle behindert, wesentlich beeinträchtigt wird oder deren Erfüllung nur verspätet möglich ist, sofern der Grund hierfür auf einem Gesetz, einer Rechtsvorschrift, einer Rechtsverordnung, einer Bestimmung, einem Urteil, einer Anweisung, einer Auslegung, einer Verfügung oder einem wesentlichen gesetzgeberischen oder verwaltungstechnischen Eingriff beruht. Das Gleiche ist anzunehmen, wenn die Verpflichtungen dadurch beeinträchtigt werden, dass ein Bürgerkrieg, militärische Aktionen, Unruhen, politische Aufstände, terroristische Aktivitäten jedweder Art, Aufstände, öffentliche Demonstrationen/Proteste oder ein sonstiger finanzieller oder ökonomischer Grund oder ein sonstiger Grund oder sonstiges Hindernis eintritt, das nicht der Kontrolle einer Partei unterliegt.

6. Auswirkungen von Markt- und Handelsstörungen einzelner Korbbestandteile auf die Bestimmung des Index-Standes

6.1. Wenn ein Vorgesehener Index-Geschäftstag in Bezug auf einen oder mehrere Korbbestandteile ein Unterbrechungstag ist, wird die Index-Berechnungsstelle wie folgt verfahren:

6.1.1. Wenn der betroffene Korbbestandteil kein Rohstoff-Index (*Commodity Index*) ist und

- a. weniger als 20% des Index umfasst, wird die Index-Berechnungsstelle den Index-Stand berechnen und veröffentlichen und, wo erforderlich, den Index entsprechend neugewichten, indem der zuletzt verfügbare Preis, Stand oder Rate verwendet wird;
- b. mindestens oder mehr als 20% des Index umfasst, wird die Index-Berechnungsstelle die Berechnung und Veröffentlichung des Index-Standes auf den nächsten Vorgesehenen Index-Geschäftstag verschieben, der kein Unterbrechungstag oder ein Unterbrechungstag in Bezug auf Korbbestandteile gemäß Punkt a ist.

Falls eine Verschiebung bis zum fünften Vorgesehenen Index-Geschäftstag, der ein Unterbrechungstag ist, erfolgt, wird die Index-Berechnungsstelle entscheiden, ob die dazu führenden Umstände ein Index- Anpassungsereignis darstellen, und

- a. falls ein Index-Anpassungsereignis vorliegt, wird die Index-Berechnungsstelle den Index entsprechend anpassen und die Berechnung und Veröffentlichung des Index-Standes und die Neugewichtung des Index vornehmen; oder
- b. falls kein Index-Anpassungsereignis vorliegt, wird die Index-Berechnungsstelle die Berechnung und Veröffentlichung des Index-Standes wieder aufnehmen und die Neugewichtung des Index mit dem zuletzt verfügbaren Wert für den betroffenen Korbbestandteil vornehmen oder, sollte dies zu einem Index-Stand führen, der wirtschaftlich nicht sinnvoll ist, in gutem Glauben den entsprechenden Wert schätzen und anschließend den Index entsprechend berechnen, veröffentlichen und neugewichten.

6.1.2. Wenn der betroffene Korbbestandteil ein Rohstoff-Index (*Commodity Index*) ist, wird die Index-Berechnungsstelle die Berechnung des Index-Standes auf den nächsten Vorgesehenen Index-Geschäftstag verschieben, der kein Unterbrechungstag ist. Sollte jeder folgende Vorgesehenen Index-Geschäftstag bis zum fünften Vorgesehenen Index-Geschäftstag ein Unterbrechungstag sein, wird die Index-Berechnungsstelle die Berechnung, Veröffentlichung und Neugewichtung des Index-Standes vornehmen und hierfür den zuletzt verfügbaren Wert für den betroffenen Korbbestandteil verwenden. Falls dies zu einem Index-Stand führt, der wirtschaftlich nicht sinnvoll ist, wird die Index-Berechnungsstelle in gutem Glauben den entsprechenden Wert schätzen und anschließend den Index entsprechend berechnen, veröffentlichen und neugewichten.

Ein "**Vorgesehener Index-Geschäftstag**" ist jeder Tag, der ein Vorgesehener Handelstag für die jeweiligen Korbbestandteile ist und an dem die Index-Berechnungsstelle den Index-Stand berechnet.

Ein "**Vorgesehener Handelstag**" ist (i) im Hinblick auf einen Rohstoff-Index (*Commodity Index*) jeder Tag, an dem der Stand des Rohstoff-Indexes (*Commodity Index*) veröffentlicht wird und an dem die Börse für den Handel zu den regulären Handelszeiten geöffnet ist und (ii) im Hinblick auf einen Custom Index, jeder Tag, an dem der Index Sponsor den Index-Stand veröffentlicht.

Ein "**Unterbrechungstag**" betrifft solche Vorgesehenen Index-Geschäftstage, an denen der Wert des Korbbestandteils nicht veröffentlicht wird oder an denen die Preisquelle vorläufig oder dauerhaft eingestellt bzw. nicht verfügbar ist ("**Preisquellen-Unterbrechung**").

Ein "**Geschäftstag**" ist jeder Tag, an dem Banken am Sitz der Index-Berechnungsstelle für Geschäfte geöffnet sind.

6.2. Zusätzlich zu den unter 6.1 beschriebenen Möglichkeiten kann der Index Sponsor im Falle eines Rohstoff-Index (*Commodity Index*) die Berechnung und Veröffentlichung des Index-Standes für einen Zeitraum von maximal 5 (fünf) Vorgesehenen Handelstagen verschieben.

7. Anpassungen des Index durch Ereignisse auf Ebene der Korbbestandteile

7.1. Index-Anpassungsereignisse

Folgende Ereignisse auf Ebene der Korbbestandteile stellen jeweils ein "**Index-Anpassungsereignis**" dar:

7.1.1. Die Zurücknahme, Beendigung oder der anderweitige Entzug von dem Index Sponsor erteilten Lizenzen oder Erlaubnissen für die Verwendung des Korbbestandteils als Teil des Index;

7.1.2. in Bezug auf einen Korbbestandteil, der ursprünglich in einer bestimmten Währung notiert und/oder gehandelt wurde, die anschließende Notierung oder der Handel ausschließlich in einer anderen Währung (*Index Component Currency Event*);

7.1.3. in Bezug auf einen Rohstoff-Index (*Commodity Index*) als Korbbestandteil,

- a. die dauerhafte Einstellung des Börsenhandels mit Futures oder Optionen, die auf solche Rohstoff-Indizes (*commodity indices*) Bezug nehmen, der Wegfall von Rohstoff-Indizes oder des Handels damit oder der Wegfall bzw. die dauerhafte Einstellung oder Nicht-Verfügbarkeit des Schlussstandes oder des täglichen offiziellen Abrechnungspreises (*Dissappearance of Commodity Reference Price*);
- b. sollte die Börse Bereichsgrenzen festgelegt haben, innerhalb derer der Stand des Rohstoff-Indexes schwanken kann, das Erreichen dieser Bereichsgrenzen durch den Stand des Rohstoff-Indexes (*Limit Price Event*); oder
- c. eine Preisquellen-Unterbrechung (*Price Source Disruption*) (wie in Ziffer 6.1 oben definiert) für länger als einen Kalendermonat; und

7.1.4. in Bezug auf einen Custom Index als Korbbestandteil,

- a. die dauerhafte Beendigung des Korbbestandteils durch den Sponsor (*Index Cancellation*); oder
- b. eine wesentliche Änderungen durch den Sponsor des Korbbestandteils in Bezug auf die Berechnungsformel oder -methode des Korbbestandteils oder auf andere Art und Weise, die den Korbbestandteil, wie durch die Index-Berechnungsstelle festgelegt, wesentlich verändert (*Index Modification*); ausgenommen hiervon sind Änderungen in der Berechnungsformel oder -methode, die dazu dienen, den Korbbestandteil in Fällen von Ereignissen oder Umständen, die sich auf Bestandteile des Korbbestandteils, Änderungen in Bezug auf die einzelnen Aktien und die Kapitalausstattung und andere Routinevorgänge beziehen, aufrechtzuerhalten.

7.2. Folgen eines Index-Anpassungsereignisses

Im Fall eines Index-Anpassungsereignisses wird der Index innerhalb von fünf Vorgesehenen Index-Geschäftstagen, wie im Folgenden ausgeführt, angepasst:

- a. Im Falle eines Rohstoff-Index (*Commodity Index*) als Korbbestandteil entfernt die Index-Berechnungsstelle den betroffenen Korbbestandteil vom Index und berechnet und

veröffentlicht den Indexstand ohne Berücksichtigung eines solchen Korbbestandteils, es sei denn, die Index-Berechnungsstelle stellt fest, dass die Entfernung des betroffenen Korbbestandteils die Strategie und die Ziele des Index verfehlt;

- b. Im Falle eines Custom Index als Korbbestandteil und im Falle eines Rohstoff-Index (*Commodity Index*) als Korbbestandteil, sofern die Index-Berechnungsstelle feststellt, dass eine Entfernung des betreffenden Rohstoff-Index (*Commodity Index*) die Strategie und die Ziele des Index verfehlt, ersetzt die Index-Berechnungsstelle den betroffenen Korbbestandteil durch einen anderen Vermögenswert entsprechend der folgenden Vorgaben:
 - i. falls der Rohstoff-Index (*Commodity Index*) bzw. Custom Index nicht durch den Korbbestandteil Sponsor (*Component Index Sponsor*), sondern durch einen nachfolgenden Korbbestandteil Sponsor (*Successor Component Index Sponsor*) berechnet und bekannt gegeben wird, durch den gleichen Rohstoff-Index (*Commodity Index*) bzw. Custom Index, wobei der nachfolgende Korbbestandteil Sponsor als Korbbestandteil Sponsor angesehen wird;
 - ii. falls der Rohstoff-Index (*Commodity Index*) bzw. Custom Index durch einen nachfolgenden Index (*Successor Index*) ersetzt wird, durch eben diesen nachfolgenden Index; und
 - iii. falls kein nachfolgender Korbbestandteil Sponsor oder nachfolgender Index festgelegt werden kann, wird die Index-Berechnungsstelle sämtliche wirtschaftlich vernünftigen Anstrengungen unternehmen, um einen Ersatz-Index mit einer im Wesentlichen ähnlichen Zusammensetzung, Berechnungsformel oder -methode auszuwählen (*Substitute Index*), wobei der Sponsor des Ersatz-Indexes als Korbbestandteil Sponsor angesehen wird;
- c. Sollte die Index-Berechnungsstelle feststellen, dass eine Anpassung des Index nach oben genannten Vorgaben bis zum fünften Vorgesehenen Index-Geschäftstag nach einem tatsächlichen Index-Anpassungsereignis nicht möglich ist, informiert diese den Index Sponsor und dieser beendet den Index. Die Index-Berechnungsstelle wird eine solche Beendigung anschließend innerhalb von zwei Vorgesehenen Index-Geschäftstagen, an denen der Index-Stand berechnet wird, und in jedem Fall so bald wie möglich, veröffentlichen.

8. Index Haftungsausschluss

Die Methodik des Index und die für den Index maßgeblichen Regeln (die "**Index Methodik**" und der "**Index**") sind geschützt. Weder der Index Sponsor noch die Index-Berechnungsstelle für den Index (sofern nicht mit dem Index Sponsor identisch) noch, sofern vorhanden, der Investment Advisor für den Index (der "**Index Investment Advisor**") geben eine Gewährleistung hinsichtlich des Nichtvorliegens von Fehlern oder Versäumnissen bei der Berechnung oder Verbreitung des Index ab.

Die Index Methodik beruht auf bestimmten, vom Index Sponsor, der Index-Berechnungsstelle und, wo zutreffend, dem Index Investment Advisor angewendeten, Annahmen, Berechnungsmodellen und Berechnungsmethoden, die inhärenten Einschränkungen unterliegen. Informationen, die auf der Grundlage verschiedener Modelle, Berechnungsmethoden und Annahmen aufbereitet werden, können zu verschiedenen Ergebnissen führen.

Sie haben keine Genehmigung, die Index Methodik zu verwenden oder zu reproduzieren, und die BNP Paribas und ihre verbundenen Unternehmen übernehmen keine Verantwortung für irgendwelche Verluste, die direkt oder indirekt im Zusammenhang mit der Verwendung des Index oder der Index Methodik oder sonst im Zusammenhang damit eintreten können.

Der Index Sponsor behält sich das Recht vor, die Index Methodik von Zeit zu Zeit in Übereinstimmung mit den auf den Index anwendbaren Regeln zu ändern oder anzupassen, und schließt jegliche Haftung für derartige Änderungen und Anpassungen aus. Weder der Index Sponsor noch die Index-Berechnungsstelle ist verpflichtet, die Berechnung, Veröffentlichung und Verbreitung des Index weiterhin zu betreiben und schließt jegliche Haftung für eine Aussetzung oder Unterbrechung in der Berechnung des Index aus. Der Index Sponsor, die Index-Berechnungsstelle und, wo anwendbar, der Index Investment Advisor schließen außerdem jegliche Haftung im Zusammenhang mit der Veröffentlichung oder Benutzung des Standes des Index zu jeder erdenklichen Zeit aus.

Die Index Methodik beinhaltet in der Strategie bestimmte Kosten, in denen u.a. Kosten für Transaktionsabschlüsse, Abgleiche und Pensionsgeschäfte enthalten sind, die beim Betrieb des Index anfallen. Die Höhe dieser Kosten (sofern anwendbar) kann sich, abhängig von den Marktbedingungen, im Laufe der Zeit verändern, wie vom Index Sponsor in wirtschaftlich vernünftiger Weise festgelegt.

BNP Paribas und ihre verbundenen Unternehmen können auf den Index bezogene Derivatetransaktionen oder Finanzinstrumente (zusammen, die "**Produkte**") abschließen bzw. begeben.

Die Produkte werden auf keine Weise von nicht mit der BNP Paribas verbundenen Indexsponsoren der Indexkomponenten, die den Index ausmachen können (jeweils ein "**Referenzindex**" und jeder derartige Sponsor ein "**Referenzindexsponsor**") gesponsert, empfohlen, verkauft, oder begünstigt. Die Referenzindexsponsoren übernehmen weder ausdrücklich noch stillschweigend irgendeine Gewähr für die durch die Anwendung des maßgeblichen Referenzindex erhaltenen Ergebnisse und/oder für die Stände, auf denen sich der maßgebliche Referenzindex zu einem bestimmten Zeitpunkt befindet, noch für sonstige Angaben. Ein Referenzindexsponsor ist (weder aus Nachlässigkeit oder aus anderen Gründen) gegenüber niemandem für Fehler jeglicher Art in dem maßgeblichen Referenzindex haftbar, und der maßgebliche Referenzindexsponsor ist nicht verpflichtet, irgendjemanden über einen Fehler zu benachrichtigen. Die Referenzindexsponsoren machen weder ausdrücklich noch implizit Angaben zu der Ratsamkeit des Erwerbs oder der Risikoübernahme in Verbindung mit den Produkten. BNP Paribas und ihre verbundenen Unternehmen haben keine wie auch immer gearteten Rechte oder Ersatzansprüche gegen einen Referenzindexsponsor, falls ein Referenzindex nicht veröffentlicht wird, oder auf Grund von Fehlern in dessen Berechnung oder auf einer anderen Grundlage im Hinblick auf einen Referenzindex, seine Erstellung oder seinen Stand oder seine Komponenten. BNP Paribas und ihre verbundenen Unternehmen sind gegenüber niemandem für eine Handlung oder Unterlassung eines Referenzindexsponsors in Verbindung mit der Berechnung, Anpassung oder Beibehaltung des betreffenden Referenzindex haftbar und sind nicht mit einem Referenzindex oder dem betreffenden Referenzindexsponsor verbunden und haben keine Kontrolle darüber oder über die Errechnung, Zusammenstellung oder Verbreitung irgendeines Referenzindex.

Obwohl die Index-Berechnungsstelle Informationen in Bezug auf jeden Referenzindex von öffentlich zugänglichen Quellen, die sie für verlässlich hält, erhalten wird, wird sie diese Informationen nicht eigenständig überprüfen. Dementsprechend werden keine (ausdrücklichen oder implizierten) Angaben, Garantien oder Zusagen gemacht, und weder die BNP Paribas noch irgendeines ihrer

verbundenen Unternehmen noch die Index-Berechnungsstelle übernimmt eine Haftung für die Genauigkeit, Vollständigkeit und Aktualität der Informationen zu einem bestimmten Referenzindex.

BNP Paribas und/oder ihre verbundenen Unternehmen handeln möglicherweise in einer Vielzahl verschiedener Eigenschaften in Bezug auf den Index und/oder Produkte, die an den Index gebunden sind. Die BNP Paribas und/oder ihre verbundenen Unternehmen können u.a. in den folgenden Eigenschaften tätig sein: Primärhändler (*market maker*), Gegenpartei einer Absicherung, Emittentin von Komponenten des Index, Index Sponsor und/oder Index-Berechnungsstelle. Diese Aktivitäten können potentielle Interessenskonflikte verursachen, die möglicherweise den Preis oder Wert eines Produkts beeinflussen könnten.

G. BNP Paribas Multi-Asset Diversified vol 4 EUR Future Index

Die nachfolgenden Angaben zum BNP Paribas Multi-Asset Diversified vol 4 EUR Future Index, der von der BNP Paribas S.A. oder einer derselben Gruppe angehörenden juristischen Person zusammengestellt wird, stellt lediglich eine Zusammenfassung der Index-Regeln dar und enthält die wesentlichen Eigenschaften des Index, die für die Anlageentscheidung relevant sind. **Gemäß den Index-Regeln (Rule Book) kann der Index Sponsor die Index-Regeln (Rule Book) jederzeit ändern.** Weitere Informationen zu dem Index sind bei Bedarf bei der BNP Paribas S.A. unter der Telefonnummer: 0800 0 267 267 erhältlich.

Der Indexstand wird unter dem Bloomberg Code *BNPIMD4F* Index und unter dem Reuters Code *.BNPIMD4F* veröffentlicht.

1. Schaubild zur Darstellung der verschiedenen Ebenen des BNP Paribas Multi-Asset Diversified vol 4 EUR Future Index

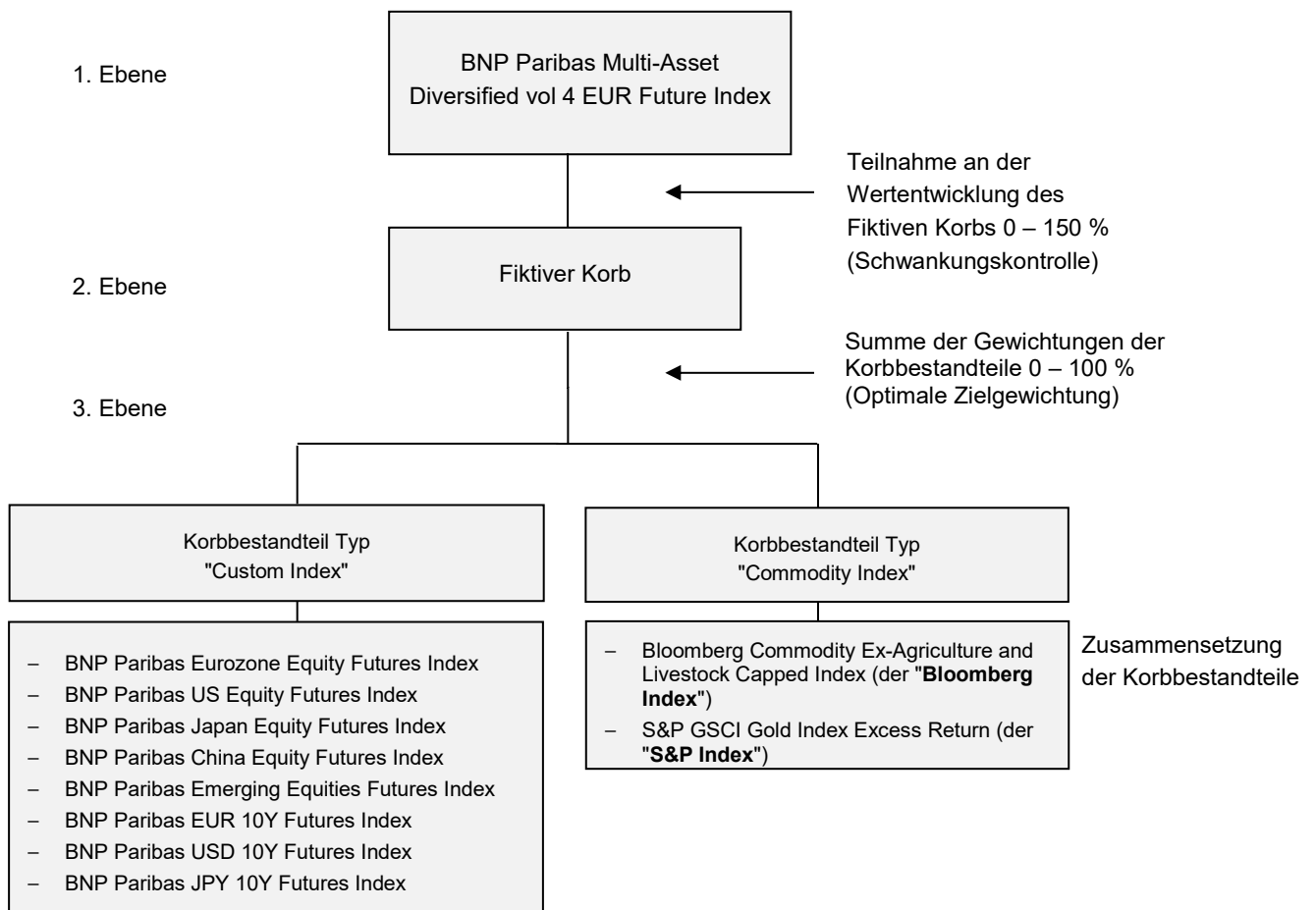

2. Allgemeine Beschreibung des BNP Paribas Multi-Asset Diversified vol 4 EUR Future Index

Der BNP Paribas Multi-Asset Diversified vol 4 EUR Future Index (der "**Index**") ist ein von BNP Paribas in Euro (die "**Indexwährung**") berechneter Index. Für die Zwecke der Beschreibung der Funktionsweise des Index lassen sich (wie im Schaubild oben dargestellt) 3 Ebenen unterscheiden:

- 1. Ebene: Auf der ersten Ebene ist der Index, dessen Indexstand für das jeweils auf den Index referenzierende Produkt maßgeblich ist (der "**Index-Stand**"). Der Index bezieht sich dabei auf

einen Fiktiven Korb. Die Teilnahme an der Wertentwicklung des Fiktiven Korbes kann zwischen 0% und 150% betragen (sog. Schwankungskontrolle).

- 2. Ebene: Der Fiktive Korb besteht aus insgesamt 2 Typen von Korbbestandteilen (*Custom Index, Commodity Index*), denen insgesamt 10 einzelne Korbbestandteile zugewiesen sind. Auf dieser Ebene erfolgt eine Gewichtung der einzelnen Korbbestandteile im Fiktiven Korb nach Maßgabe der sog. Optimalen Zielgewichtung. Dabei muss die Summe aller Gewichtungen größer 0% und kleiner oder gleich 100% sein. Die zulässigen Grenzen für die Gewichtungen der einzelnen Korbbestandteile werden in Ziffer 2.2.4. dargestellt.
- 3. Ebene: Die letzte Ebene sind die einzelnen Korbbestandteile, deren Wertentwicklung nach Maßgabe der beiden ersten Ebenen in die Berechnung des Index-Standes einfließt.

Im Folgenden werden die einzelnen Ebenen im Detail näher beschrieben.

2.1. 1. Ebene: Der Index

2.1.1. Funktionsweise und Ermittlung des Index-Standes

Ziel des Index ist es, an der Wertentwicklung des fiktiven Korbs (der "**Fiktive Korb**" oder das "**Portfolio**") teilzunehmen. Der Fiktive Korb besteht aus den einzelnen Korbbestandteilen (jeweils ein "**Korbbestandteil**") in unterschiedlicher Gewichtung. Die jeweiligen Korbbestandteile sind von BNP Paribas bzw. von Drittanbietern zusammengestellte und berechnete Indices, die sich auf verschiedene Assetklassen und verschiedene geographische Regionen beziehen. Die Gewichtungen der einzelnen Korbbestandteile im Fiktiven Korb wird an jedem Berechnungstag nach einem festgelegten Berechnungsmodell bestimmt, das auf dem Verfahren der Portfolio-Strukturierung (Asset Allocation) gemäß der "Modernen Portfolio Theorie" beruht. Das Berechnungsmodell versucht, optimale Gewichte der Korbbestandteile unter Berücksichtigung gewisser Randbedingungen so zu bestimmen, dass die zu erwartende Wertsteigerung des Fiktiven Korbs bei gegebenem Risiko des Fiktiven Korbs möglichst groß wird. Als Maß für das Risiko wird der Schwankungswert der historischen Wertentwicklung des Fiktiven Korbs verwendet. In die Berechnung der optimalen Gewichte gehen Größen wie Trends in der Wertentwicklung, kurzfristige und langfristige Varianzwerte sowie Kovarianzwerte für alle Korbbestandteile ein. Diese Größen werden aus den historischen Preisen der Korbbestandteile berechnet und lassen deshalb keinerlei Schlüsse auf die wirkliche zukünftige Wertentwicklung des Fiktiven Korbs - und damit auch des Index - zu. Der Index bildet dabei nicht zwingend den Wert des Fiktiven Korbes 1:1 ab. Vielmehr unterliegt die Teilnahme des Index an der Wertentwicklung des Fiktiven Korbes einer täglichen Schwankungskontrolle ("**Schwankungskontrolle**" (*volatility control mechanism*)). Ziel dieser Kontrolle ist es, auf Basis historischer Daten einen angestrebten Schwankungswert in Höhe von oder ungefähr in Höhe von 4% ("**Zielschwankungswert**" (*volatility target*)) zu erreichen. Ferner ist zu berücksichtigen, dass bei der Berechnung des Index-Standes Gebühren anfallen, die den Wert des Index-Standes mindern (siehe dazu eingehend Ziffer 2.2.5).

Der Index-Stand am jeweiligen Berechnungstag berechnet sich aus dem Index-Stand am vorherigen Berechnungstag multipliziert mit dem Quotienten aus (a) dem Nettowert des Portfolios am Berechnungstag und (b) dem Nettowert des Portfolios am vorherigen Berechnungstag (jeweils ein "**Täglicher Nettowert des Portfolios**").

Der Tägliche Nettowert des Portfolios am Berechnungstag errechnet sich aus dem Täglichen Nettowert des Portfolios am vorherigen Berechnungstag abzüglich von Kosten und Gebühren zwischen vorherigem Berechnungstag und Berechnungstag (zu diesen Kosten und Gebühren siehe unter Ziffer 2.2.5) zuzüglich der Wertentwicklung der Korbbestandteile in ihrer jeweiligen Gewichtung. Die Bestimmung der jeweiligen Gewichtung erfolgt auf Basis der Optimalen Zielgewichtung des Fiktiven Korbs (zu dieser Optimalen Zielgewichtung auf der 2. Ebene siehe unten Ziffer 2.2.2), sowie unter Berücksichtigung der Schwankungskontrolle und gewisser Randbedingungen, u.a. der maximalen Veränderung der Gewichtung jedes Korbbestandteils zwischen vorherigem und aktuellem Berechnungstag. Der Tägliche Nettowert des Portfolios wurde am Start Datum des Portfoliobeobachtungszeitraums (siehe dazu unten Ziffer 2.1.4) auf 100 festgelegt.

2.1.2. Tägliche Schwankungskontrolle

Bei der Berechnung des Index-Standes wird täglich die Teilnahme des Täglichen Nettowerts des Portfolios, und damit des Index, am Fiktiven Korb festgelegt. Die Teilnahme stellt ein Maß dafür dar, wie stark der Index an der Wertentwicklung des Fiktiven Korbes teilnimmt. Diese Teilnahme beträgt zwischen 0% und 150% an der Wertentwicklung des Fiktiven Korbes und ist abhängig von der historischen Schwankung des Fiktiven Korbs.

Bei einer Teilnahme von 100% spiegelt die Wertentwicklung des Index die Wertentwicklung des Fiktiven Korbes abzüglich der unter Ziffer 2.2.5 beschriebenen Gebühren wider. Reduziert sich die Teilnahme, so reduziert sich der Grad, in dem der Index die Entwicklung des Fiktiven Korbes nachvollzieht, entsprechend. Die Index-Berechnungsstelle (wie nachstehend definiert) bezieht für die Festlegung der Teilnahme die historischen Werte der aktuellen Zusammensetzung des Fiktiven Korbes, d.h. der nach der Optimalen Zielgewichtung (siehe unten Ziffer 2.2.2) gewichteten Korbbestandteile und die sich daraus ergebende Schwankung, in die Berechnung mit ein. Ab einer historischen Schwankung des Fiktiven Korbs von 4% und mehr wird die Teilnahme an dem aktuell zusammengesetzten Fiktiven Korb entsprechend dem nachfolgend beschriebenen Berechnungsmodell reduziert, wobei die Zusammensetzung des Fiktiven Korbes (d.h. die Optimale Zielgewichtung der Korbbestandteile) dabei auf dieser Ebene grundsätzlich nicht verändert wird: Die prozentuale Teilnahme des Täglichen Nettowerts des Portfolios an der Wertentwicklung des Fiktiven Korbs ist das Minimum aus 150% und dem Zielschwankungswert von 4% geteilt durch die "historische Schwankung" des Fiktiven Korbs. Für den Fall, dass die "historische Schwankung" unter dem Zielschwankungswert von 4% liegt, bedeutet dies (ohne Berücksichtigung von Gebühren) eine Teilnahme von bis zu 150% an der Wertentwicklung des Fiktiven Korbs. Anderenfalls reduziert sich der Grad, in dem der Tägliche Nettowert des Portfolios die Wertentwicklung des Fiktiven Korbs nachvollzieht, entsprechend. Dabei ist allerdings zu beachten, dass nach einer derartigen Anpassung die für die einzelnen Korbbestandteile festgelegten Grenzwerte für Maximalgewichtung, Minimalgewichtung und Maximale Veränderung eingehalten werden (siehe hierzu im Einzelnen Ziffer 2.2.4).

Zur Ermittlung der "historischen Schwankung" des Fiktiven Korbs wird die höchste beobachtete historische 21-Tage Schwankung der jeweils letzten zwanzig Wochentage vor dem betreffenden Berechnungstag und einschließlich des Berechnungstages verwendet. Hierbei wird ausgehend von jedem dieser zwanzig Wochentage die 21-Tage Schwankung unter Verwendung der für den betreffenden Berechnungstag gültigen Optimalen Zielgewichtung sowie der historischen Preise der Korbbestandteile für die 21

zurückliegenden Wochentage bestimmt. Da der Schwankungswert auf Basis historischer Zahlen berechnet wurde, lässt er keinen Schluss auf zukünftige Wertentwicklungen zu. Insbesondere garantiert die Schwankungskontrolle nicht, dass die zukünftige realisierte Schwankung des Index wirklich immer unter dem Zielschwankungswert von 4% bleibt.

2.1.3. Synthetischer Index

Der Index ist lediglich synthetischer Natur. Der Index investiert weder tatsächlich in den Fiktiven Korb und seine Korbbestandteile noch ist die Bewertung des Index durch Sicherheiten oder sonst in irgendeiner Weise abgesichert. Es handelt sich bei dem Index lediglich um Berechnungen auf Basis der vorgegebenen Index-Regeln, die in dieser Beschreibung zusammengefasst sind.

2.1.4. Index Start Datum und Anfangslevel des Index

Der Index startete basierend auf historischen Daten am 30.12.1994 (das "**Index Start Datum**") mit einem Wert von 100 Punkten. Da die Indexberechnung auf einer rückblickenden Betrachtung der Werte des Index bzw. des Fiktiven Korbes und der einzelnen Korbbestandteile beruht, mussten für die Bestimmung des Index-Standes ab dem Index Start Datum auch die Werte der Korbbestandteile aus dem Zeitraum vor dem Index Start Datum (dem "**Portfoliobeobachtungszeitraum**") berücksichtigt werden. Beginn des Portfoliobeobachtungszeitraums (das "**Start Datum des Portfoliobeobachtungszeitraums**") war der 02.12.1993. Der erste Tag, für welchen der Index Stand auf Basis von offiziellen Schlusskursen für alle Korbbestandteile berechnet wurde, ist der 20. Juni 2016.

2.1.5. Index-Berechnungsstelle und Index Sponsor

Der Index wird durch BNP Paribas Arbitrage SNC (die "**Index-Berechnungsstelle**") berechnet, geführt, gewichtet und veröffentlicht. Die Index Methodologie wird von BNP Paribas S.A. (der "**Index Sponsor**") bereitgestellt. **Gemäß den Index-Regeln (Rule Book) hat der Index Sponsor jederzeit das Recht, die Index-Regeln und damit auch die Index Methodologie zu ändern.** Der Index Sponsor hat keinen Index Berater bestellt.

2.1.6. Berechnung und Veröffentlichung

Der Index wird von der Index-Berechnungsstelle an den jeweiligen Berechnungstagen berechnet und veröffentlicht. Die Index-Regeln enthalten Bestimmungen, wie zu verfahren ist, falls die erforderlichen Werte für die Berechnung des Index-Standes an einem Tag, an dem dieser bestimmt werden soll, nicht verfügbar sind. Diese Bestimmungen sind in den Ziffern 5 und 6 zusammengefasst. Etwaige damit in Zusammenhang stehende Mitteilungen oder andere Bekanntmachungen des Index Sponsors oder der Index-Berechnungsstelle im Zusammenhang mit dem Index werden auf der Bloomberg Seite BNPIMD4F Index und der Reuters Seite .BNPIMD4F oder auf der Seite eines anderen Datenanbieters, den der Index Sponsor für geeignet hält, veröffentlicht.

2.1.7. Korrekturen des Index-Standes

Sollte der Index-Berechnungsstelle ein Fehler im Index-Stand bekannt werden, wird sie alle wirtschaftlich vernünftigen Anstrengungen unternehmen, um einen solchen Fehler zu berichtigen, und den Index-Stand wie folgt erneut veröffentlichen:

- c. Falls der Fehler auf der Verwendung fehlerhafter Marktdaten beruht und solche Marktdaten innerhalb von zwei vorgesehenen Index-Geschäftstagen (wie unten in

Ziffer 6.1 definiert), an denen der Index-Stand berechnet wird, berichtigt wird, wird die Index-Berechnungsstelle den Index-Stand unter Verwendung der berichtigten Marktdaten erneut berechnen und den Index-Stand erneut veröffentlichen.

- d. Falls der Fehler in der Berechnung oder Anpassung des Index liegt, wird die Index-Berechnungsstelle den Fehler berichtigen und den Index-Stand erneut berechnen und veröffentlichen.

Jede Änderung des Index-Standes wird durch die Index-Berechnungsstelle anschließend innerhalb von zwei Vorgesehenen Index-Geschäftstagen, an denen der Indexstand berechnet wird, und in jedem Fall so bald wie möglich, veröffentlicht.

2.2. 2. Ebene: Der Fiktive Korb

2.2.1. Funktionsweise

Auf der zweiten Ebene des Index werden die Korbbestandteile (wie unten in Ziffer 2.3 im Einzelnen näher beschrieben) mit bestimmten Gewichtungen im Fiktiven Korb zusammengefasst. Die Gewichtungen der einzelnen Korbbestandteile werden an jedem Berechnungstag mittels eines Berechnungsmodells neu bestimmt mit dem Ziel, die nach diesem Berechnungsmodell höchste zu erwartende Wertsteigerung des Fiktiven Korbs bei gegebener Schwankung zu erzielen. Die Schwankung des Fiktiven Korbs mit gegebenen Gewichtungen wird aus der historischen Wertentwicklung der Korbbestandteile berechnet und bezieht sich dabei stets auf einen Fiktiven Korb, in dem die Korbbestandteile mit diesen gegebenen Gewichtungen enthalten sind.

2.2.2. Tägliche Optimale Zielgewichtung der Korbbestandteile

Die Optimale Zielgewichtung (wie nachstehend definiert) der Korbbestandteile im Fiktiven Korb des Index wird von der Index-Berechnungsstelle festgelegt. Die Berechnung erfolgt an jedem Berechnungstag nach einem festgelegten Berechnungsmodell.

Unter den möglichen Gewichtungen der Korbbestandteile wählt die Index-Berechnungsstelle diejenigen Gewichtungen aus, bei denen der Fiktive Korb eine historische Schwankung von maximal 4% aufweist. Für die Berechnung der Schwankung wird historisch die Wertentwicklung und Schwankungsbreite des Fiktiven Korbs der gewichteten Korbbestandteile für den Zeitraum der letzten 252 Wochentage einbezogen. Die endgültige Wahl der Gewichtung erfolgt in einem weiteren Schritt, in welchem die Index-Berechnungsstelle versucht, unter den verbliebenen Gewichtungen diejenige zu finden, die die höchste Zielrendite des Korbes aufweist (dies ist dann die "**Optimale Zielgewichtung**"). Die Zielrendite wird aufgrund der historischen Schwankungen, der kurzfristigen historischen Varianzwerte und der historischen Kovarianzwerte der jeweiligen Korbbestandteile bestimmt. Da die Optimale Zielgewichtung auf Basis historischer Zahlen bestimmt wird, lässt sie keinen Schluss auf die wirkliche zukünftige Wertentwicklung des Fiktiven Korbs zu. Insbesondere kann sich rückblickend herausstellen, dass die Optimale Zielgewichtung nicht wirklich die bessere Wahl gegenüber allen anderen möglichen Gewichtungen war.

Die Gewichtung eines einzelnen Korbbestandteils kann bis zu einem festgelegten Maß, das für jeden Korbbestandteil verschieden sein kann, sowohl positiv wie auch negativ sein (wobei der Index insgesamt nie eine negative Gewichtung haben kann) (siehe im Einzelnen dazu Ziffer 2.2.4). Grundsätzlich verhält es sich so, dass der Index-Stand im Falle einer positiven Gewichtung eines Korbbestandteils, abhängig von der täglich neu festgelegten Teilnahme und unter der Annahme, dass sich alle anderen Korbbestandteile nicht

verändern, steigt, wenn der Stand dieses Korbbestandteils steigt und umgekehrt. Bei einer negativen Gewichtung eines Korbbestandteils ist das Verhalten entgegengesetzt: steigt hier der Stand dieses Korbbestandteils, wirkt sich dies negativ auf die Entwicklung des Index aus. Wenn im umgekehrten Fall der Stand dieses Korbbestandteils fällt, wirkt sich dies positiv auf die Entwicklung des Index aus. Das heißt, der Index nimmt positiv an einem Rückgang der Bewertung für einen Korbbestandteil im Falle einer negativen Gewichtung dieses Korbbestandteils teil (sog. Short-Position).

2.2.3. Verschiedene Typen von Korbbestandteilen

Die Korbbestandteile lassen sich in verschiedene Typen von Korbbestandteilen unterteilen bzw. zusammenfassen. Insgesamt gibt es 2 Typen von Korbbestandteilen:

- (i) Typ "*Custom Index*": Hierbei handelt es sich um von der BNP Paribas berechnete Aktienindizes bzw. Anleihenindizes, welche auf unbedingten Termingeschäften basieren.
- (ii) Typ "*Commodity Index*": Hierbei handelt es sich um Warenindizes, deren Wertentwicklung an die Preisentwicklung der zugrundeliegenden Waren und Warentermingeschäfte geknüpft ist.

Die einzelnen Korbbestandteile werden unter Ziffer 2.3 näher beschrieben.

2.2.4. Zusammensetzung des Fiktiven Korbs

Der Fiktive Korb ist durch Vielfalt in inhaltlicher und geografischer Hinsicht so konstruiert, dass die bestehenden Investitionsrisiken auf unterschiedliche Vermögensklassen verteilt werden. Weiterhin ist eine bestimmte Gewichtung der Korbbestandteile nach Vermögensklassen vorgesehen. Um eine zu hohe oder auch zu niedrige Konzentration in einzelne Vermögensklassen, d.h. Indizes der gleichen Vermögensklasse, zu verhindern, sind Grenzwerte für die unterschiedlichen Vermögensklassen vorgesehen, die auf Ebene des Fiktiven Korbs und zusätzlich auch nochmals nach einer gegebenenfalls erfolgten Anpassung durch die Schwankungskontrolle (siehe dazu Ziffer 2.1.2) zur Anwendung gebracht werden. Für die 10 Korbbestandteile belaufen sich die Maximalgewichtung, die Minimalgewichtung und die maximale Erhöhung der Gewichtung zwischen zwei aufeinanderfolgenden Berechnungstagen nach Maßgabe der nachfolgenden Tabelle auf folgende Werte:

Korbbestandteil	Maximalgewichtung	Minimalgewichtung	Maximale Veränderung
1	25%	-25%	2,5%
2	25%	-25%	2,5%
3	25%	-25%	2,5%
4	5%	-5%	2,5%
5	2,5%	-2,5%	2,5%
6	50%	-50%	12,5%
7	50%	-50%	12,5%

Korbbestandteil	Maximalgewichtung	Minimalgewichtung	Maximale Veränderung
8	12,5%	-12,5%	5%
9	12,5%	-12,5%	2,5%
10	12,5%	-12,5%	2,5%

Die Index-Berechnungsstelle ist berechtigt, die Anzahl der Korbbestandteile und die Gewichtungen zu ändern bzw. neue Korbbestandteile aufzunehmen oder alte Korbbestandteile herauszunehmen, sofern dies im Einklang mit der Funktionsweise und Methodologie des Index steht. Die Summe der Gewichtung aller Korbbestandteile darf allerdings nicht unter 0% und nicht über 100% liegen.

Zum Datum dieser Zusammenfassung besteht der Fiktive Korb des Index aus den folgenden Korbbestandteilen:

Nr.	Name des Korbbestandteils	Typus	Bloomberg Seite	Währung	Sponsor des Korbbestandteils
1	BNP Paribas Eurozone Equity Futures Index	Custom Index	BNPIFEU Index	EUR	BNP Paribas
2	BNP Paribas US Equity Futures Index	Custom Index	BNPIFUS Index	USD	BNP Paribas
3	BNP Paribas Japan Equity Futures Index	Custom Index	BNPIFJP Index	JPY	BNP Paribas
4	BNP Paribas China Equity Futures Index	Custom Index	BNPIFCN Index	HKD	BNP Paribas
5	BNP Paribas Emerging Equities Futures Index	Custom Index	BNPIFEM Index	USD	BNP Paribas
6	BNP Paribas EUR 10Y Futures Index	Custom Index	BNPIFE10 Index	EUR	BNP Paribas
7	BNP Paribas USD 10Y Futures Index	Custom Index	BNPIFU10 Index	USD	BNP Paribas

8	BNP Paribas JPY 10Y Futures Index	Custom Index	BNPIFJ10 Index	JPY	BNP Paribas
9	Bloomberg Commodity Ex-Agriculture and Livestock Capped Index	Commodity Index	BBUXALC Index	USD	Bloomberg Finance LP
10	S&P GSCI Gold Index Excess Return	Commodity Index	SPGSGCP Index	USD	S&P Dow Jones Indices LLC

2.2.5. Abzug von Gebühren

Bei der Berechnung des Index-Standes werden Gebühren und Kosten (die "**Index Gebühren**") in Abzug gebracht, denen ein Investor in ein Produkt, das sich auf den Index bezieht, während der Laufzeit dieses Produkts durch entsprechende Reduzierung des Index-Standes ausgesetzt ist. Hierzu zählen Abbildungs- und Ausführungsgebühren, die durch den Index Sponsor in wirtschaftlich angemessener Weise festgesetzt werden und deren Höhe – neben anderen Faktoren – abhängig vom Korbbestandteil ist. Die Index Gebühren bilden je nach Art des Korbbestandteils beispielsweise Steuerkosten sowie – in Bezug auf Korbbestandteile, die sich auf Termingeschäfte beziehen – Rollkosten ab. Abbildungsgebühren fallen zeitanteilig an, während Ausführungsgebühren u.a. bei einer Änderung der Gewichtung eines Korbbestandteils durch eine Veränderung der Optimalen Zielgewichtung oder durch die Schwankungskontrolle, anfallen.

Zum Datum dieser Zusammenfassung belaufen sich die Index Gebühren für die Abbildung und die Ausführung der einzelnen Korbbestandteile auf folgende Beträge:

Korbbestandteil	Abbildungsgebühren	Ausführungsgebühren
1	0,12%	0,03%
2	0,12%	0,03%
3	0,12%	0,03%
4	0,18%	0,015%
5	0,30%	0,04%
6	0,05%	0,01%
7	0,05%	0,01%
8	0,05%	0,01%
9	0,30%	0,10%
10	0,20%	0,10%

Die Höhe der Index Gebühren kann durch den Index Sponsor in wirtschaftlich angemessener Weise den Marktbedingungen angepasst werden.

Zu den Index-Gebühren zählt ebenfalls der Anpassungsfaktor in Höhe von 0,30 % p.a. Der Index-Stand wird täglich pro rata durch den Anpassungsfaktor reduziert.

2.2.6. Währungen der Korbbestandteile

Die für den Index maßgeblichen Korbbestandteile (vgl. Ziffer 2.1) werden in den für den jeweiligen Korbbestandteil in der Tabelle unter Ziffer 2.2.4 genannten Währungen geführt. Für die Berechnung des Index-Standes erfolgt eine Umrechnung der Werte der in einer anderen Währung als Euro geführten Korbbestandteile in Euro (vgl. dazu im Einzelnen Ziffer 3).

Für die in einer anderen Währung als Euro geführten Korbbestandteile wurde ein Währungsabsicherungsmechanismus entwickelt, um das Fremdwährungsrisiko abzusichern. Das Ziel des Währungsabsicherungsmechanismus ist die täglichen Wechselkursschwankungen auszugleichen.

2.2.7. Berücksichtigung von Geldmarktzinsen

Der Fiktive Korb (auf den sich der Index bezieht) besteht aus Korbbestandteilen, welche keine tatsächlichen Investitionen tätigen, um das für die Index Strategie notwendige ökonomische Engagement und Risiko abzubilden (sog. "Cashless Index"). Daher werden bei der Berechnung des Index-Standes keine Zinsen berücksichtigt, die für die Aufnahme von Geldmitteln notwendig wären.

2.2.8. Unbedingte Termingeschäfte

Der Typus "*Custom Index*" sowie der Typ "*Commodity Index*" der Korbbestandteile nehmen Bezug auf unbedingte Termingeschäfte. Hierbei wird der Berechnung des jeweiligen Korbbestandteils ein hinsichtlich Quantität und Qualität standardisierter, an einer Börse gehandelter Vermögenswert zugrunde gelegt (z.B. Aktie oder Anleihe), der zu einem bei Vertragsschluss festgelegten Preis zu einem festgelegten Zeitpunkt in der Zukunft gekauft, bzw. verkauft wird. Da diese Art von Termingeschäften, sog. Futures, damit grundsätzlich nur eine begrenzte Laufzeit haben, werden die hier angesprochenen Futures in bestimmten Zeitabständen "gerollt", d.h. es wird von dem fälligen Future auf den nächsten fälligen Future gewechselt. Wenn wiederum dieser Future fällig wird, wird auf den wiederum nächsten fälligen Future gewechselt.

2.3. 3. Ebene: Die einzelnen Korbbestandteile

2.3.1. BNP Paribas Eurozone Equity Futures Index (Korbbestandteil Nr. 1)

Der BNP Paribas Eurozone Equity Futures Index bezieht sich auf an der Eurex gelistete Euro Stoxx 50-Futures, die von BNP Paribas quartalsweise gerollt werden. Der Euro Stoxx 50 Index besteht aus 50 Aktien aus zwölf Ländern der Eurozone. Der Index wurde am 15. Juni 2001 bei einem Anfangslevel von 100 Punkten gestartet und erstmalig bei Bloomberg und Reuters im Oktober 2009 veröffentlicht. Kalkuliert, geführt und veröffentlicht wird der Index von BNP Paribas Arbitrage SNC. Die Berechnungsmethode stammt von BNP Paribas. Die Veröffentlichung des Index erfolgt bei Bloomberg unter *BNPIFEU Index* und bei Reuters unter *BNPIFEU*.

2.3.2. BNP Paribas US Equity Futures Index (Korbbestandteil Nr. 2)

Der BNP Paribas US Equity Futures Index bezieht sich auf an der Börse in Chicago gelistete S&P 500-Futures, die von BNP Paribas quartalsweise gerollt werden. Der S&P 500 besteht aus 500 führenden US-Unternehmen. Die Gewichtung erfolgt auf Basis der Marktkapitalisierung der Einzelwerte. Der Index wurde am 18. Juni 2001 bei einem Anfangslevel von 100 Punkten gestartet. Kalkuliert, geführt und veröffentlicht wird der Index von BNP Paribas Arbitrage SNC. Die Berechnungsmethode stammt von BNP Paribas. Die Veröffentlichung des Index erfolgt bei Bloomberg unter *BNPIFUS Index* und bei Reuters unter *.BNPIFUS*.

2.3.3. BNP Paribas Japan Equity Futures Index (Korbbestandteil Nr. 3)

Der BNP Paribas Japan Equity Futures Index bezieht sich auf an der Singapurer Börse gelistete Nikkei 225-Futures, die von BNP Paribas quartalsweise gerollt werden. Der Nikkei 225 ist ein Kursindex und besteht aus 225 führenden japanischen Unternehmen. Der Index wurde am 15. Juni 2001 bei einem Anfangslevel von 100 Punkten gestartet. Kalkuliert, geführt und veröffentlicht wird der Index von BNP Paribas Arbitrage SNC. Die Berechnungsmethode stammt von BNP Paribas. Die Veröffentlichung des Index erfolgt bei Bloomberg unter *BNPIFJP Index* und bei Reuters unter *.BNPIFJP*.

2.3.4. BNP Paribas China Equity Futures Index (Korbbestandteil Nr. 4)

Der BNP Paribas China Equity Futures Index bezieht sich auf Future-Kontrakte auf den an der Hongkonger Börse gelisteten Hang Seng China Enterprises Index, die von BNP Paribas monatlich gerollt werden. Der Index wurde am 8. Dezember 2003 bei einem Anfangslevel von 100 Punkten gestartet. Kalkuliert, geführt und veröffentlicht wird der Index von BNP Paribas Arbitrage SNC. Die Berechnungsmethode stammt von BNP Paribas. Die Veröffentlichung des Index erfolgt bei Bloomberg unter *BNPIFCN Index* und bei Reuters unter *.BNPIFCN*.

2.3.5. BNP Paribas Emerging Equities Futures Index (Korbbestandteil Nr. 5)

Der BNP Paribas Emerging Equities Futures Index bezieht sich auf Future-Kontrakte auf den an der NYL – NYSE LIFFE U.S. Börse gelisteten Short Term mini MSCI Emerging Markets Index Futures contract, die von BNP Paribas quartalsweise gerollt werden. Derzeit umfasst der MSCI Emerging Markets Index 2.100 Wertpapiere in 21 Märkten, die derzeit als Schwellenländer klassifiziert sind. Der Index wurde am 9. September 2009 bei einem Anfangslevel von 76,2288 Punkten gestartet. Kalkuliert, geführt und veröffentlicht wird der Index von BNP Paribas Arbitrage SNC. Die Berechnungsmethode stammt von BNP Paribas. Die Veröffentlichung des Index erfolgt bei Bloomberg unter *BNPIFEM Index* und bei Reuters unter *.BNPIFEM*.

2.3.6. BNP Paribas EUR 10Y Futures Index (Korbbestandteil Nr. 6)

Der BNP Paribas EUR 10Y Futures Index bezieht sich auf an der Eurex gelistete Euro-Bund-Futures, welche von BNP Paribas quartalsweise gerollt werden. Der Euro-Bund-Future ist ein Terminkontrakt auf eine festverzinsliche und fiktive Bundesobligation mit einer Restlaufzeit von 8,5 bis 10,5 Jahren. Bei Bundesobligationen handelt es sich um von der Bundesrepublik Deutschland emittierte Schuldverschreibungen (auch Bundeswertpapiere). Der Index wurde am 4. Juni 2000 bei einem Anfangslevel von 100 Punkten gestartet. Kalkuliert, geführt und veröffentlicht wird der Index von BNP Paribas Arbitrage SNC. Die

Berechnungsmethode stammt von BNP Paribas. Die Veröffentlichung des Index erfolgt bei Bloomberg unter *BNPIFE10 Index* und bei Reuters unter *.BNPIFE10*.

2.3.7. BNP Paribas USD 10Y Futures Index (Korbbestandteil Nr. 7)

Der BNP Paribas USD 10Y Futures Index bezieht sich auf an der CME Exchange gelistete Front Month Quarterly Long Term (10Y) US Treasury Notes Futures, welche von BNP Paribas quartalsweise gerollt werden. Der Front Month Quarterly Long Term (10Y) US Treasury Notes Future ist ein Terminkontrakt auf eine festverzinsliche und fiktive von den Vereinigten Staaten von Amerika emittierte Schuldverschreibung mit einer Restlaufzeit von 6,5 bis 10 Jahren. Der Index wurde am 3. Januar 2007 bei einem Anfangslevel von 100 Punkten gestartet. Kalkuliert, geführt und veröffentlicht wird der Index von BNP Paribas Arbitrage SNC. Die Berechnungsmethode stammt von BNP Paribas. Die Veröffentlichung des Index erfolgt bei Bloomberg unter *BNPIFU10 Index* und bei Reuters unter *.BNPIFU10*

2.3.8. BNP Paribas JPY 10Y Futures Index (Korbbestandteil Nr. 8)

Der BNP Paribas JPY 10Y Futures Index bezieht sich auf an der TSE Exchange gelistete Front Quarter and Second Quarter JGB 10Y Futures, welche von BNP Paribas quartalsweise gerollt werden. Der Front Quarter and Second Quarter JGB 10Y Future ist ein Terminkontrakt auf eine festverzinsliche und fiktive vom Japanischen Staat emittierte Schuldverschreibung mit einer Restlaufzeit von 7 bis 11 Jahren. Der Index wurde am 1. Dezember 1999 bei einem Anfangslevel von 100 Punkten gestartet. Kalkuliert, geführt und veröffentlicht wird der Index von BNP Paribas Arbitrage SNC. Die Berechnungsmethode stammt von BNP Paribas. Die Veröffentlichung des Index erfolgt bei Bloomberg unter *BNPIFJ10 Index* und bei Reuters unter *.BNPIFJ10*.

2.3.9. Bloomberg Commodity Ex-Agriculture and Livestock Capped Index (Korbbestandteil Nr. 9)

Der Bloomberg Commodity Ex-Agriculture and Livestock Capped Index besteht aus Future-Kontrakten auf 11 physische Rohstoffe, welche je nach Art der Future-Kontrakte vom Sponsor des Index entsprechend "gerollt" werden. Die Gewichtung der einzelnen Komponenten wird monatlich verändert und erfolgt nach verschiedenen Kriterien, wie z.B. die Liquidität und das Produktionsvolumen der einzelnen Rohstoffe unter Beachtung der vorgegebenen maximalen Allokationen. Die Diversifikation des Index wird durch Beschränkungen der Gewichtung einzelner Rohstoffe, aber auch von Rohstoffgruppen, gesichert. Der Index wurde am 2. Januar 1991 bei einem Anfangslevel von 100 Punkten gestartet. Die Veröffentlichung des Index erfolgt bei Bloomberg unter *BBUXALC Index*.

2.3.10. S&P GSCI Gold Index Excess Return (Korbbestandteil Nr. 10)

Der S&P GSCI Gold Excess Return Index ist ein Subindex des S&P GSCI und besteht aus Future-Kontrakten auf Gold. Die GSCI Indizes wurden am 2. Januar 1970 bei einem Anfangslevel von 100 Punkten festgesetzt. Der Index wird seit dem Jahr 2007 und S&P besitzt die entsprechenden Rechte an diesem. Kalkuliert, geführt und veröffentlicht wird der Index von S&P. Die Veröffentlichung des Index erfolgt bei Bloomberg unter *SPGSGCP Index* und bei Reuters unter *.SPGSGCP*.

Im Falle von Störungsereignissen erfolgt eine Anpassung der Korbbestandteile Nr. 1 bis Nr. 10 wie in Ziffer 6 beschrieben.

3. Berechnung und Veröffentlichung des Index-Standes

Der Index-Stand wird an jedem Wochentag berechnet, sofern die Index-Berechnungsstelle der Ansicht ist, dass sie auf Basis der verfügbaren Daten den Index berechnen kann (ein "**Berechnungstag**") und sich aus den Ausführungen unter Ziffer 5 keine Änderungen ergeben. Der Index-Stand berechnet sich dabei im Wesentlichen aus

- (i) der Gewichtungen der Korbbestandteile bestimmt durch die Optimale Zielgewichtung,
- (ii) der Teilnahme des Täglichen Nettowerts des Portfolios, und damit indirekt auch des Index, an der Wertentwicklung des Fiktiven Korbs, gegeben durch die Schwankungskontrolle,
- (iii) den Werten der einzelnen Korbbestandteile des Fiktiven Korbes, ggf. umgerechnet in die Indexwährung,
- (iv) den Gebühren und Kosten des Index.

Bei der Berechnung der Werte der Korbbestandteile 1 und 6 werden die von dem jeweiligen Sponsor zur Verfügung gestellten Werte direkt verwendet. Im Falle der Korbbestandteile 2, 3, 4, 5, 7, 8, 9 und 10 deren Werte in einer anderen Währung als Euro angegeben werden, nimmt die Index-Berechnungsstelle eine Umrechnung in die Indexwährung vor. Der Währungskurs hierfür wird auf Basis der Reuters Seite WMRSPOT01 oder, falls diese Quelle nicht verfügbar ist, einer anderen Quelle bestimmt, welche die Index-Berechnungsstelle als geeignet ansieht.

Vorbehaltlich der unter Ziffer 5 dargestellten Einschränkungen, wird die Index-Berechnungsstelle an jedem Geschäftstag (wie unten in Ziffer 6.1 definiert), der auf den Berechnungstag folgt, den Index-Stand in Bezug auf den vorausgegangen Berechnungstag veröffentlichen. Der Index Level wird unter dem Bloomberg Code BNPI MD4F Index und unter dem Reuters Code .BNPI MD4F veröffentlicht. Falls der Index Sponsor dies als geeignet ansieht, kann eine Veröffentlichung auch bei einem anderen Datenanbieter erfolgen.

4. Anpassungen des Index aufgrund geänderter Index-Regeln

BNP Paribas behält sich das Recht vor, die dem Index zugrundeliegenden und im *Index Rule Book* beschriebenen Indexregeln zu gegebener Zeit zu ändern oder anzupassen und übernimmt keine Haftung für entsprechende Änderungen oder Anpassungen. Durch solche Änderungen oder Anpassungen der Index-Regeln kann es in der Folge zu Anpassungen des Index kommen.

5. Anpassungen des Index aufgrund eines Verstoßes gegen die Grundsätze sozialer Unternehmensverantwortung oder höhere Gewalt

Die folgenden Ereignisse können dazu führen, dass die Index-Berechnungsstelle einen bestehenden Korbbestandteil durch einen für sie angemessenen anderen Korbbestandteil auswechselt und nachträglich notwendige Anpassungen vornimmt:

5.1. Verstoß gegen Grundsätze sozialer Unternehmensverantwortung

Im Zusammenhang mit der Beachtung der Grundsätze sozialer Unternehmensverantwortung hat sich der Index Sponsor verpflichtet, Regelungen für bestimmte Wirtschaftsbereiche ("*sectoral policies*") einzuhalten. Diese Regelungen beziehen sich auf den Bereich landwirtschaftlicher Rohstoffe ("*agricultural commodities*") sowie Unternehmen, die gegen entsprechende zwingende Anforderungen an die soziale Unternehmensverantwortung (z.B. bestimmte Regelungen für den Militärssektor oder durch die UN aufgestellte Grundsätze (*Global Compact*)) verstoßen.

Im Falle eines Verstoßes gegen diese aufgestellten Grundsätze sozialer Unternehmensverantwortung kann ein betroffener Korbbestandteil nicht mehr für den Index ausgewählt werden. Mit einer Neugewichtung des Index werden betroffene Korbbestandteile entsprechend aus dem Index entfernt.

5.2. Höhere Gewalt

Im Falle des Vorliegens eines Ereignisses, das auf höherer Gewalt beruht, kann der Index Sponsor den Index bis zum Ende des Ereignisses aussetzen. Wenn die Aussetzungsdauer mehr als 30 (dreißig) Kalendertage beträgt, wird der Index Sponsor den Index beenden und eine entsprechende Beendigung anzeigen. Dabei ist von höherer Gewalt auszugehen, wenn die Erfüllung der Verpflichtungen des Index Sponsors und/oder der Index-Berechnungsstelle behindert, wesentlich beeinträchtigt wird oder deren Erfüllung nur verspätet möglich ist, sofern der Grund hierfür auf einem Gesetz, einer Rechtsvorschrift, einer Rechtsverordnung, einer Bestimmung, einem Urteil, einer Anweisung, einer Auslegung, einer Verfügung oder einem wesentlichen gesetzgeberischen oder verwaltungstechnischen Eingriff beruht. Das Gleiche ist anzunehmen, wenn die Verpflichtungen dadurch beeinträchtigt werden, dass ein Bürgerkrieg, militärische Aktionen, Unruhen, politische Aufstände, terroristische Aktivitäten jedweder Art, Aufstände, öffentliche Demonstrationen/Proteste oder ein sonstiger finanzieller oder ökonomischer Grund oder ein sonstiger Grund oder sonstiges Hindernis eintritt, das nicht der Kontrolle einer Partei unterliegt.

6. Auswirkungen von Markt- und Handelsstörungen einzelner Korbbestandteile auf die Bestimmung des Index-Standes

6.1. Wenn ein Vorgesehener Index-Geschäftstag in Bezug auf einen oder mehrere Korbbestandteile ein Unterbrechungstag ist, wird die Index-Berechnungsstelle wie folgt verfahren:

6.1.1. Wenn der betroffene Korbbestandteil kein Rohstoff-Index (*Commodity Index*) ist und

- a. weniger als 20% des Index umfasst, wird die Index-Berechnungsstelle den Index-Stand berechnen und veröffentlichen und, wo erforderlich, den Index entsprechend neugewichten, indem der zuletzt verfügbare Preis, Stand oder Rate verwendet wird;
- b. mindestens oder mehr als 20% des Index umfasst, wird die Index-Berechnungsstelle die Berechnung und Veröffentlichung des Index-Standes auf den nächsten Vorgesehenen Index-Geschäftstag verschieben, der kein Unterbrechungstag oder ein Unterbrechungstag in Bezug auf Korbbestandteile gemäß Punkt a ist.

Falls eine Verschiebung bis zum fünften Vorgesehenen Index-Geschäftstag, der ein Unterbrechungstag ist, erfolgt, wird die Index-Berechnungsstelle entscheiden, ob die dazu führenden Umstände ein Index- Anpassungsereignis darstellen, und

- a. falls ein Index-Anpassungsereignis vorliegt, wird die Index-Berechnungsstelle den Index entsprechend anpassen und die Berechnung und Veröffentlichung des Index-Standes und die Neugewichtung des Index vornehmen; oder
- b. falls kein Index-Anpassungsereignis vorliegt, wird die Index-Berechnungsstelle die Berechnung und Veröffentlichung des Index-Standes wieder aufnehmen und die Neugewichtung des Index mit dem zuletzt verfügbaren Wert für den betroffenen Korbbestandteil vornehmen oder, sollte dies zu einem Index-Stand führen, der wirtschaftlich nicht sinnvoll ist, in gutem Glauben den entsprechenden Wert schätzen und anschließend den Index entsprechend berechnen, veröffentlichen und neugewichten.

6.1.2. Wenn der betroffene Korbbestandteil ein Rohstoff-Index (*Commodity Index*) ist, wird die Index-Berechnungsstelle die Berechnung des Index-Standes auf den nächsten Vorgesehenen Index-Geschäftstag verschieben, der kein Unterbrechungstag ist. Sollte jeder folgende Vorgesehenen Index-Geschäftstag bis zum fünften Vorgesehenen Index-Geschäftstag ein Unterbrechungstag sein, wird die Index-Berechnungsstelle die Berechnung, Veröffentlichung und Neugewichtung des Index-Standes vornehmen und hierfür den zuletzt verfügbaren Wert für den betroffenen Korbbestandteil verwenden. Falls dies zu einem Index-Stand führt, der wirtschaftlich nicht sinnvoll ist, wird die Index-Berechnungsstelle in gutem Glauben den entsprechenden Wert schätzen und anschließend den Index entsprechend berechnen, veröffentlichen und neugewichten.

Ein "**Vorgesehener Index-Geschäftstag**" ist jeder Tag, der ein Vorgesehener Handelstag für die jeweiligen Korbbestandteile ist und an dem die Index-Berechnungsstelle den Index-Stand berechnet.

Ein "**Vorgesehener Handelstag**" ist (i) im Hinblick auf einen Rohstoff-Index (*Commodity Index*) jeder Tag, an dem der Stand des Rohstoff-Indexes (*Commodity Index*) veröffentlicht wird und an dem die Börse für den Handel zu den regulären Handelszeiten geöffnet ist und (ii) im Hinblick auf einen Custom Index, jeder Tag, an dem der Index Sponsor den Index-Stand veröffentlicht.

Ein "**Unterbrechungstag**" betrifft solche Vorgesehenen Index-Geschäftstage, an denen der Wert des Korbbestandteils nicht veröffentlicht wird oder an denen die Preisquelle vorläufig oder dauerhaft eingestellt bzw. nicht verfügbar ist ("**Preisquellen-Unterbrechung**").

Ein "**Geschäftstag**" ist jeder Tag, an dem Banken am Sitz der Index-Berechnungsstelle für Geschäfte geöffnet sind.

6.2. Zusätzlich zu den unter 6.1 beschriebenen Möglichkeiten kann der Index Sponsor im Falle eines Rohstoff-Index (*Commodity Index*) die Berechnung und Veröffentlichung des Index-Standes für einen Zeitraum von maximal 5 (fünf) Vorgesehenen Handelstagen verschieben.

7. Anpassungen des Index durch Ereignisse auf Ebene der Korbbestandteile

7.1. Index-Anpassungsereignisse

Folgende Ereignisse auf Ebene der Korbbestandteile stellen jeweils ein "**Index-Anpassungsereignis**" dar:

7.1.1. Die Zurücknahme, Beendigung oder der anderweitige Entzug von dem Index Sponsor erteilten Lizenzen oder Erlaubnissen für die Verwendung des Korbbestandteils als Teil des Index;

7.1.2. in Bezug auf einen Korbbestandteil, der ursprünglich in einer bestimmten Währung notiert und/oder gehandelt wurde, die anschließende Notierung oder der Handel ausschließlich in einer anderen Währung (*Index Component Currency Event*);

7.1.3. in Bezug auf einen Rohstoff-Index (*Commodity Index*) als Korbbestandteil,

- a. die dauerhafte Einstellung des Börsenhandels mit Futures oder Optionen, die auf solche Rohstoff-Indizes (*commodity indices*) Bezug nehmen, der Wegfall von Rohstoff-Indizes oder des Handels damit oder der Wegfall bzw. die dauerhafte Einstellung oder Nicht-Verfügbarkeit des Schlussstandes oder des täglichen offiziellen Abrechnungspreises (*Dissappearance of Commodity Reference Price*);

- b. sollte die Börse Bereichsgrenzen festgelegt haben, innerhalb derer der Stand des Rohstoff-Indexes schwanken kann, das Erreichen dieser Bereichsgrenzen durch den Stand des Rohstoff-Indexes (*Limit Price Event*); oder
- c. eine Preisquellen-Unterbrechung (*Price Source Disruption*) (wie in Ziffer 6.1 oben definiert) für länger als einen Kalendermonat; und

7.1.4. in Bezug auf einen Custom Index als Korbbestandteil,

- a. die dauerhafte Beendigung des Korbbestandteils durch den Sponsor (*Index Cancellation*); oder
- b. eine wesentliche Änderungen durch den Sponsor des Korbbestandteils in Bezug auf die Berechnungsformel oder -methode des Korbbestandteils oder auf andere Art und Weise, die den Korbbestandteil, wie durch die Index-Berechnungsstelle festgelegt, wesentlich verändert (*Index Modification*); ausgenommen hiervon sind Änderungen in der Berechnungsformel oder -methode, die dazu dienen, den Korbbestandteil in Fällen von Ereignissen oder Umständen, die sich auf Bestandteile des Korbbestandteils, Änderungen in Bezug auf die einzelnen Aktien und die Kapitalausstattung und andere Routinevorgänge beziehen, aufrechtzuerhalten.

7.2. Folgen eines Index-Anpassungsereignisses

Im Fall eines Index-Anpassungsereignisses wird der Index innerhalb von fünf Vorgesehenen Index-Geschäftstagen, wie im Folgenden ausgeführt, angepasst:

- a. Im Falle eines Rohstoff-Index (*Commodity Index*) als Korbbestandteil entfernt die Index-Berechnungsstelle den betroffenen Korbbestandteil vom Index und berechnet und veröffentlicht den Indexstand ohne Berücksichtigung eines solchen Korbbestandteils, es sei denn, die Index-Berechnungsstelle stellt fest, dass die Entfernung des betroffenen Korbbestandteils die Strategie und die Ziele des Index verfehlt;
- b. Im Falle eines Custom Index als Korbbestandteil und im Falle eines Rohstoff-Index (*Commodity Index*) als Korbbestandteil, sofern die Index-Berechnungsstelle feststellt, dass eine Entfernung des betreffenden Rohstoff-Index (*Commodity Index*) die Strategie und die Ziele des Index verfehlt, ersetzt die Index-Berechnungsstelle den betroffenen Korbbestandteil durch einen anderen Vermögenswert entsprechend der folgenden Vorgaben:
 - i. falls der Rohstoff-Index (*Commodity Index*) bzw. Custom Index nicht durch den Korbbestandteil Sponsor (*Component Index Sponsor*), sondern durch einen nachfolgenden Korbbestandteil Sponsor (*Successor Component Index Sponsor*) berechnet und bekannt gegeben wird, durch den gleichen Rohstoff-Index (*Commodity Index*) bzw. Custom Index, wobei der nachfolgende Korbbestandteil Sponsor als Korbbestandteil Sponsor angesehen wird;
 - ii. falls der Rohstoff-Index (*Commodity Index*) bzw. Custom Index durch einen nachfolgenden Index (*Successor Index*) ersetzt wird, durch eben diesen nachfolgenden Index; und
 - iii. falls kein nachfolgender Korbbestandteil Sponsor oder nachfolgender Index festgelegt werden kann, wird die Index-Berechnungsstelle sämtliche wirtschaftlich vernünftigen Anstrengungen unternehmen, um einen Ersatz-Index mit einer im Wesentlichen ähnlichen Zusammensetzung, Berechnungsformel

oder -methode auszuwählen (*Substitute Index*), wobei der Sponsor des Ersatz-Indexes als Korbbestandteil Sponsor angesehen wird;

- c. Sollte die Index-Berechnungsstelle feststellen, dass eine Anpassung des Index nach oben genannten Vorgaben bis zum fünften Vorgesehenen Index-Geschäftstag nach einem tatsächlichen Index-Anpassungsereignis nicht möglich ist, informiert diese den Index Sponsor und dieser beendet den Index. Die Index-Berechnungsstelle wird eine solche Beendigung anschließend innerhalb von zwei Vorgesehenen Index-Geschäftstagen, an denen der Index-Stand berechnet wird, und in jedem Fall so bald wie möglich, veröffentlichen.

8. Index Haftungsausschluss

Die Methodik des Index und die für den Index maßgeblichen Regeln (die "**Index Methodik**" und der "**Index**") sind geschützt. Weder der Index Sponsor noch die Index-Berechnungsstelle für den Index (sofern nicht mit dem Index Sponsor identisch) noch, sofern vorhanden, der Investment Advisor für den Index (der "**Index Investment Advisor**") geben eine Gewährleistung hinsichtlich des Nichtvorliegens von Fehlern oder Versäumnissen bei der Berechnung oder Verbreitung des Index ab.

Die Index Methodik beruht auf bestimmten, vom Index Sponsor, der Index-Berechnungsstelle und, wo zutreffend, dem Index Investment Advisor angewendeten, Annahmen, Berechnungsmodellen und Berechnungsmethoden, die inhärenten Einschränkungen unterliegen. Informationen, die auf der Grundlage verschiedener Modelle, Berechnungsmethoden und Annahmen aufbereitet werden, können zu verschiedenen Ergebnissen führen.

Sie haben keine Genehmigung, die Index Methodik zu verwenden oder zu reproduzieren, und die BNP Paribas und ihre verbundenen Unternehmen übernehmen keine Verantwortung für irgendwelche Verluste, die direkt oder indirekt im Zusammenhang mit der Verwendung des Index oder der Index Methodik oder sonst im Zusammenhang damit eintreten können.

Der Index Sponsor behält sich das Recht vor, die Index Methodik von Zeit zu Zeit in Übereinstimmung mit den auf den Index anwendbaren Regeln zu ändern oder anzupassen, und schließt jegliche Haftung für derartige Änderungen und Anpassungen aus. Weder der Index Sponsor noch die Index-Berechnungsstelle ist verpflichtet, die Berechnung, Veröffentlichung und Verbreitung des Index weiterhin zu betreiben und schließt jegliche Haftung für eine Aussetzung oder Unterbrechung in der Berechnung des Index aus. Der Index Sponsor, die Index-Berechnungsstelle und, wo anwendbar, der Index Investment Advisor schließen außerdem jegliche Haftung im Zusammenhang mit der Veröffentlichung oder Benutzung des Standes des Index zu jeder erdenklichen Zeit aus.

Die Index Methodik beinhaltet in der Strategie bestimmte Kosten, in denen u.a. Kosten für Transaktionsabschlüsse, Abgleiche und Pensionsgeschäfte enthalten sind, die beim Betrieb des Index anfallen. Die Höhe dieser Kosten (sofern anwendbar) kann sich, abhängig von den Marktbedingungen, im Laufe der Zeit verändern, wie vom Index Sponsor in wirtschaftlich vernünftiger Weise festgelegt.

BNP Paribas und ihre verbundenen Unternehmen können auf den Index bezogene Derivatetransaktionen oder Finanzinstrumente (zusammen, die "**Produkte**") abschließen bzw. begeben.

Die Produkte werden auf keine Weise von nicht mit der BNP Paribas verbundenen Indexsponsoren der Indexkomponenten, die den Index ausmachen können (jeweils ein "**Referenzindex**" und jeder

derartige Sponsor ein "**Referenzindexsponsor**") gesponsert, empfohlen, verkauft, oder begünstigt. Die Referenzindexsponsoren übernehmen weder ausdrücklich noch stillschweigend irgendeine Gewähr für die durch die Anwendung des maßgeblichen Referenzindex erhaltenen Ergebnisse und/oder für die Stände, auf denen sich der maßgebliche Referenzindex zu einem bestimmten Zeitpunkt befindet, noch für sonstige Angaben. Ein Referenzindexsponsor ist (weder aus Nachlässigkeit oder aus anderen Gründen) gegenüber niemandem für Fehler jeglicher Art in dem maßgeblichen Referenzindex haftbar, und der maßgebliche Referenzindexsponsor ist nicht verpflichtet, irgendjemanden über einen Fehler zu benachrichtigen. Die Referenzindexsponsoren machen weder ausdrücklich noch implizit Angaben zu der Ratsamkeit des Erwerbs oder der Risikoübernahme in Verbindung mit den Produkten. BNP Paribas und ihre verbundenen Unternehmen haben keine wie auch immer gearteten Rechte oder Ersatzansprüche gegen einen Referenzindexsponsor, falls ein Referenzindex nicht veröffentlicht wird, oder auf Grund von Fehlern in dessen Berechnung oder auf einer anderen Grundlage im Hinblick auf einen Referenzindex, seine Erstellung oder seinen Stand oder seine Komponenten. BNP Paribas und ihre verbundenen Unternehmen sind gegenüber niemandem für eine Handlung oder Unterlassung eines Referenzindexsponsors in Verbindung mit der Berechnung, Anpassung oder Beibehaltung des betreffenden Referenzindex haftbar und sind nicht mit einem Referenzindex oder dem betreffenden Referenzindexsponsor verbunden und haben keine Kontrolle darüber oder über die Errechnung, Zusammenstellung oder Verbreitung irgendeines Referenzindex.

Obwohl die Index-Berechnungsstelle Informationen in Bezug auf jeden Referenzindex von öffentlich zugänglichen Quellen, die sie für verlässlich hält, erhalten wird, wird sie diese Informationen nicht eigenständig überprüfen. Dementsprechend werden keine (ausdrücklichen oder implizierten) Angaben, Garantien oder Zusagen gemacht, und weder die BNP Paribas noch irgendeines ihrer verbundenen Unternehmen noch die Index-Berechnungsstelle übernimmt eine Haftung für die Genauigkeit, Vollständigkeit und Aktualität der Informationen zu einem bestimmten Referenzindex.

BNP Paribas und/oder ihre verbundenen Unternehmen handeln möglicherweise in einer Vielzahl verschiedener Eigenschaften in Bezug auf den Index und/oder Produkte, die an den Index gebunden sind. Die BNP Paribas und/oder ihre verbundenen Unternehmen können u.a. in den folgenden Eigenschaften tätig sein: Primärhändler (*market maker*), Gegenpartei einer Absicherung, Emittentin von Komponenten des Index, Index Sponsor und/oder Index-Berechnungsstelle. Diese Aktivitäten können potentielle Interessenskonflikte verursachen, die möglicherweise den Preis oder Wert eines Produkts beeinflussen könnten.

XIV. MUSTER DER ENDGÜLTIGEN BEDINGUNGEN

[Für den Fall von Wertpapieren, deren öffentliches Angebot auf Grundlage des Basisprospekts vom 22. Juli 2016 begann und zuletzt unter dem Basisprospekt vom 14. Dezember 2017 fortgeführt wurde, sowie für den Fall von Wertpapieren, deren öffentliches Angebot auf Grundlage des Basisprospekts vom 21. Juli 2017 begann und zuletzt unter dem Basisprospekt vom 14. Dezember 2017 fortgeführt wurde sowie für den Fall von Wertpapieren, deren öffentliches Angebot auf Grundlage des Basisprospekts vom 3. Dezember 2018 begann und unter dem Basisprospekt vom 3. Dezember 2018 fortgeführt wurde sowie für den Fall von Wertpapieren, deren auf Grundlage des Basisprospekts vom 3. Dezember 2018 begonnenes Angebot unter dem Basisprospekt vom 12. Juli 2019 fortgeführt werden soll, sind hier die im Basisprospekt 2016 bzw. im Basisprospekt Juli 2017 bzw. im Basisprospekt Dezember 2017 bzw. im Basisprospekt 2018 enthaltenen und per Verweis in diesen Basisprospekt einbezogenen Muster der Endgültigen Bedingungen anwendbar (eine Liste, die angibt, wo die im Wege des Verweises einbezogenen Angaben enthalten sind, befindet sich vorstehend unter "VII. PER VERWEIS EINBEZOGENE ANGABEN – 1. Per Verweis einbezogene Angaben in Bezug auf die Wertpapierbedingungen bzw. das Muster der Endgültigen Bedingungen").]

**BNP Paribas Emissions- und Handelsgesellschaft mbH,
Frankfurt am Main
(die "Emittentin")**

**Endgültige Angebotsbedingungen Nr. [●]
vom [●]**

**im Zusammenhang mit dem Basisprospekt vom 12. Juli 2019
zur Neuemission sowie zur Fortsetzung des öffentlichen Angebots und zur
Erhöhung des Emissionsvolumens von
Wertpapieren (Anleihen und Zertifikate)
mit einer Rückzahlung zu 100 % des Nennwerts am Laufzeitende**

**zur [Begebung][Fortsetzung des öffentlichen Angebots][Erhöhung des
Emissionsvolumens] von [bereits begebenen]**

**[Für den Fall eines spezifischen Eigennamens des Wertpapiers diesen hier
einfügen] [●][Anleihen ohne strukturierte Rückzahlung] [Call Anleihen] [Ikarus
Anleihen] [Twin Win Anleihen] [Altiplano Anleihen]**

[([WKN: [●]/] ISIN: [●])]

[bezogen auf

**[Name des Basiswerts einfügen: [•]] [einen Index] [einen Inflationsindex] [eine
Aktie] [ein Metall] [einen Rohstoff] [einen Terminkontrakt] [einen
börsennotierten Fondsanteil] [einen nichtbörsennotierten Fondsanteil] [einen
Währungswechselkurs] [einen Korb bestehend aus [Indizes] [,] [und]
[Inflationsindizes] [,] [und] [Aktien] [,] [und] [Metallen] [,] [und] [Rohstoffen]
[,] [und] [Terminkontrakten] [,] [und] [börsennotierten Fondsanteilen] [,] [und]
[nicht börsennotierten Fondsanteilen] [,] [und] [Währungswechselkursen]]**

**[(die mit den [•] Wertpapieren [•] begeben am [•] aufgrund der Endgültigen
Angebotsbedingungen Nr. [•] vom [•] zum Basisprospekt vom [•] (die
"Wertpapiere der Grundemission") [[sowie][,] den [•] Wertpapieren [•]
begeben am [•] aufgrund der Endgültigen Angebotsbedingungen Nr. [•] vom
[•] [zum Basisprospekt vom [•]] (die "Wertpapiere der Ersten Aufstockung")
[sowie] [**Gegebenenfalls weitere bereits erfolgte Aufstockungen ergänzen: •**]]
konsolidiert werden und eine einheitliche Serie bilden (die "Aufstockung"))]**

**unbedingt garantiert durch
BNP Paribas S.A.
Paris, Frankreich
(die "Garantin")**

und

**angeboten durch
BNP Paribas Arbitrage S.N.C.
Paris, Frankreich
(die "Anbieterin")**

Dieses Dokument enthält die endgültigen Angaben zu den Wertpapieren und die Endgültigen Wertpapierbedingungen und stellt die Endgültigen Bedingungen des Angebotes von [•] [(Produkt Nr. [1][2][3][4][5]im Basisprospekt)] [bezogen auf [einen Index] [einen Inflationsindex] [eine Aktie] [ein Metall] [einen Rohstoff] [einen Terminkontrakt] [einen börsennotierten Fondsanteil] [einen nichtbörsennotierten Fondsanteil] [einen Währungswechselkurs] [einen Korb bestehend aus [Indizes] [,] [und] [Inflationsindizes] [,] [und] [Aktien] [,] [und] [Metallen] [,] [und] [Rohstoffen] [,] [und] [Terminkontrakten] [,] [und] [börsennotierten Fondsanteilen] [,] [und] [nicht börsennotierten Fondsanteilen] [,] [und] [Währungswechselkursen]] (im Nachfolgenden auch als "Basiswert" bezeichnet) dar.

[Für den Fall von Wertpapieren, die erstmalig angeboten werden (einschließlich von Aufstockungen dieser Wertpapiere) anwendbar:

Die Wertpapierbedingungen für die betreffende Serie sind in einen Abschnitt A, Teil I (Produktspezifische Bedingungen), einen Abschnitt A, Teil II (Basiswertspezifische Bedingungen), und einen Abschnitt B (Allgemeine Bedingungen) aufgeteilt. Der Abschnitt A der Wertpapierbedingungen ist durch die nachfolgenden Endgültigen Bedingungen vervollständigt. Der Abschnitt B der Wertpapierbedingungen ist bereits vollständig im Basisprospekt im Abschnitt XIII. Wertpapierbedingungen aufgeführt.]

[Für den Fall von Wertpapieren, die vor dem Datum des Basisprospekts erstmalig angeboten wurden (einschließlich von Aufstockungen dieser Wertpapiere) anwendbar:

[Die [•] Wertpapiere sind Teil einer einheitlichen Emission von Wertpapieren im Sinne des § [•] in Abschnitt B (Allgemeine Bedingungen), d.h. sie haben dieselbe WKN bzw. ISIN und die gleichen Ausstattungsmerkmale wie bereits emittierte [•] Wertpapiere.]

Diese Endgültigen Angebotsbedingungen sind in Verbindung mit den durch Verweis einbezogenen Wertpapierbedingungen vom [22. September 2014] [28. Juli 2015] [22. Juli 2016] [21. Juli 2017] [14. Dezember 2017] [3. Dezember 2018] zu lesen. Die Wertpapierbedingungen für die betreffende Serie sind in einen Abschnitt A (Produktspezifische Bedingungen) und einen Abschnitt B (Allgemeine Bedingungen) aufgeteilt. Der Abschnitt A ist durch die nachfolgenden Endgültigen Angebotsbedingungen vervollständigt. Der Abschnitt B der Wertpapierbedingungen ist den einbezogenen Wertpapierbedingungen [2014] [2015] [2016] [Juli 2017] [Dezember 2017] [2018] zu entnehmen.]

Die Endgültigen Bedingungen wurden für die Zwecke des Artikels 5 Absatz 4 der Richtlinie 2003/71/EG, geändert durch die Richtlinie 2010/73/EU, abgefasst. Die Endgültigen Bedingungen sind zusammen mit dem Basisprospekt vom 12. Juli 2019 ([wie nachgetragen durch [den Nachtrag][die Nachträge] vom [•]] einschließlich etwaiger zukünftiger Nachträge) und einschließlich der Dokumente, aus denen Angaben per Verweis in diesen Basisprospekt einbezogen werden, zu lesen.

[Für den Fall von Wertpapieren, deren auf Grundlage des Basisprospekts vom 12. Juli 2019 begonnenes Angebot über die Gültigkeit des Basisprospekts hinaus weitergeführt werden soll, anwendbar:

Der vorgenannte Basisprospekt vom 12. Juli 2019, unter dem die in diesen Endgültigen Angebotsbedingungen beschriebenen Wertpapiere begeben werden, verliert am [•] 2020 seine Gültigkeit. Ab diesem Zeitpunkt sind diese Endgültigen Angebotsbedingungen [für diejenigen Wertpapiere, deren Laufzeit bis zum [•] 2020 nicht beendet worden ist,] im Zusammenhang mit dem jeweils aktuellen Basisprospekt der BNP Paribas Emissions- und

Handelsgesellschaft mbH, Frankfurt am Main, zur Neuemission sowie zur Fortsetzung des öffentlichen Angebots und zur Erhöhung des Emissionsvolumens von Wertpapieren (Anleihen und Zertifikate) mit einer Rückzahlung zu 100 % des Nennwerts am Laufzeitende zu lesen, der dem Basisprospekt vom 12. Juli 2019 nachfolgt.

Der jeweils aktuelle Basisprospekt der BNP Paribas Emissions- und Handelsgesellschaft mbH, Frankfurt am Main, zur Neuemission sowie zur Fortsetzung des öffentlichen Angebots und zur Erhöhung des Emissionsvolumens von Wertpapieren (Anleihen und Zertifikate) mit einer Rückzahlung zu 100 % des Nennwerts am Laufzeitende wird auf der Internetseite der Emittentin unter www.derivate.bnpparibas.com/service/basisprospekte veröffentlicht.]

Den Endgültigen Bedingungen ist eine Zusammenfassung für die einzelne Emission angefügt.

Der Basisprospekt, die Dokumente, aus denen Angaben per Verweis in diesen Basisprospekt einbezogen werden, etwaige Nachträge zum Basisprospekt sowie die Endgültigen Bedingungen der Wertpapiere sind am Sitz der Emittentin, Europa-Allee 12, 60327 Frankfurt am Main kostenlos erhältlich und können auf der Internetseite www.derivate.bnpparibas.com/service/basisprospekte bzw. die Endgültigen Bedingungen auf der Internetseite www.derivate.bnpparibas.com/zertifikate abgerufen werden. Um sämtliche Angaben zu erhalten, ist der Basisprospekt einschließlich der Dokumente, aus denen Angaben per Verweis in diesen Basisprospekt einbezogen werden, und etwaiger Nachträge in Zusammenhang mit den Endgültigen Bedingungen zu lesen. Soweit in diesem Dokument nicht anders definiert oder geregelt, haben die in diesem Dokument verwendeten Begriffe die ihnen im Basisprospekt zugewiesene Bedeutung.

Die Endgültigen Bedingungen stellen für die betreffende Serie von Wertpapieren die endgültigen Wertpapierbedingungen dar (die "Endgültigen Wertpapierbedingungen"). Sofern und soweit die im Basisprospekt enthaltenen Wertpapierbedingungen von den Endgültigen Wertpapierbedingungen abweichen, sind die Endgültigen Wertpapierbedingungen maßgeblich.

[sofern sich die Wertpapiere auf einen Basiswert beziehen, einfügen:

ANGABEN ÜBER DEN BASISWERT

[Der] [Die] den Wertpapieren zugewiesene[n] [Basiswert[e]] [Korbbestandteile] [ist] [sind] [der Tabelle in] den Wertpapierbedingungen zu entnehmen. [Nachfolgender Tabelle sind [der][die] Basiswert[e][Korbbestandteile] sowie die öffentlich zugängliche[n] Internetseite[n], auf [der][denen] derzeit Angaben in Bezug auf die vergangene und künftige Wert- und Kursentwicklung des [jeweiligen] [Basiswerts] [Korbbestandteils] und dessen Volatilität abrufbar sind, zu entnehmen.] **[gegebenenfalls andere Bestimmung einfügen, wo Angaben in Bezug auf die Wert- und Kursentwicklungen erhältlich sind: [•]]**

[

[Basiswert][Korbbestandteile]	[Internetseite] [•]
[Index [mit ISIN]]	[•]
[Inflationsindex [mit ISIN]]	[•]
[Aktie [(bzw. sonstiges Dividendenpapier)] [•] samt Gesellschaft und ISIN]	[•]
[Metall samt Gewichtseinheit oder sonstige Maßeinheit]	[•]
[Terminkontrakt]	[•]
[Rohstoff]	[•]
[Fondsanteil]	[•]
[Währungswechselkurs]	[•]

]

[Die auf [der][den] Internetseite[n] erhältlichen Informationen stellen Angaben Dritter dar. Die Emittentin hat diese Informationen keiner inhaltlichen Überprüfung unterzogen.]

[im Fall von Indizes, die nicht von der Emittentin oder einer derselben Gruppe angehörenden juristischen Person zusammengestellt werden, gegebenenfalls zusätzlich einfügen:

Alle in diesem Prospekt enthaltenen Indexangaben, einschließlich der Informationen über die Berechnung und über die Veränderungen der einzelnen Bestandteile, beruhen auf öffentlich zugänglichen Informationen, die von [der] [bzw.] [den] Referenzstelle[n] erstellt wurden. Die Emittentin hat diese Informationen keiner inhaltlichen Überprüfung unterzogen.

[Beschreibung des Index:

[Im Fall eines Index als Basiswert, der durch eine juristische oder natürliche Person zur Verfügung gestellt wird, die in Verbindung mit der Emittentin oder in deren Namen handelt, einfügen:

Bei dem Basiswert handelt es sich um einen Index, der durch eine juristische oder natürliche Person zur Verfügung gestellt wird, die in Verbindung mit der Emittentin oder in deren Namen handelt.]

[•]]

[Über die Internetseite [•] sind [zurzeit sowohl [Kursdaten] [•] abfragbar als auch] weitere Informationen über den [•] erhältlich.] [Weitere Informationen über den [•] sind bei Bedarf bei der Emittentin unter der Telefonnummer [•] [oder auf der Internetseite [•]] erhältlich.]

Obwohl gegenwärtig bestimmte Methoden zur Index-Berechnung angewendet werden, kann keine Gewährleistung dafür übernommen werden, dass die Berechnungsmethoden nicht in einer Weise abgewandelt oder verändert werden, die unter Umständen die Zahlung an die Inhaber von Wertpapieren beeinflussen können.]

[Lizenzvermerk

[•]]

[gegebenenfalls für weitere Indizes als Korbbestandteil wiederholen]]

[Gegebenenfalls Beschreibung des jeweiligen Basiswerts bzw. Korbbestandteils zusätzlich einfügen:

Beschreibung des Basiswerts:

[•]

[gegebenenfalls für weitere Basiswerte als Korbbestandteil wiederholen]]

ENDGÜLTIGE WERTPAPIERBEDINGUNGEN

[Die für die betreffende Serie von Wertpapieren geltenden Produktvarianten, die erstmalig angeboten werden, einschließlich von Aufstockungen dieser Wertpapiere, sind durch Wiederholung der im Prospekt unter den als Produkt Nr. 1 bis Produkt Nr. 5 aufgeführten betreffenden Paragraphen und den betreffenden vervollständigten Platzhaltern einzufügen.]

Der für die Wertpapiere geltende Abschnitt A, unterteilt in Teil I, §§ 1-4 (Produktspezifische Bedingungen) und Teil II, §§ 5 und 6 (Basiswertspezifische Bedingungen) der Endgültigen Wertpapierbedingungen ist nachfolgend aufgeführt. Der für die Wertpapiere geltende Abschnitt B der Endgültigen Wertpapierbedingungen ist dem Abschnitt B, §§ 7-14 (Allgemeine Bedingungen) der Wertpapierbedingungen des Basisprospekts zu entnehmen. [Bei Indizes, die von der Emittentin oder einer derselben Gruppe angehörenden juristischen Person zusammengestellt werden.] Die Indexregeln sind dem Abschnitt [A. BNP Paribas Multi-Asset Diversified vol 8 EUR Global Index][B. BNP Paribas Multi-Asset Diversified vol 4 EUR Global Index][C. BNP Paribas Newcits Fund Stars Series 2 Index][D. BNP Paribas Flexible Fund Stars Index (EUR)][E. BNP Paribas MS - Newcits Fund Stars 3 Index (EUR)] [F. BNP Paribas Multi-Asset Diversified vol 8 EUR Future Index][G. BNP Paribas Multi-Asset Diversified vol 4 EUR Future Index] des "Annex: Regeln von Indizes, die von der Emittentin oder einer derselben Gruppe angehörenden juristischen Person zusammengestellt werden" der Wertpapierbedingungen des Basisprospekts zu entnehmen.]

[Diese Wertpapiere werden mit den Wertpapieren mit der ISIN [●], [zu] begeben am [●.] [erstmalig aufgestockt am [●]] zusammengeführt und bilden mit ihnen eine einheitliche Emission und erhöhen dadurch die Gesamtstückzahl von Stück [●] auf Stück [●] und das Gesamtvolumen von [●] auf ein neues Gesamtvolumen von [●] ([●]. Aufstockung).]

[maßgebliche Produktspezifische Bedingungen wiederholen und betreffende Platzhalter vervollständigen]

[Im Fall einer Aufstockung von Wertpapieren bzw. einer Fortsetzung des öffentlichen Angebots von Wertpapieren, die unter dem Basisprospekt vom 3. Dezember 2018 der BNP Paribas Emissions- und Handelsgesellschaft mbH begeben wurden, sind die für die betreffende Serie von Wertpapieren geltenden Produktvarianten durch Wiederholung der in den per Verweis in diesen Basisprospekt einbezogenen Wertpapierbedingungen 2018 unter den als Produkt Nr. 1 bis Produkt Nr. 5 aufgeführten betreffenden Paragraphen und den betreffenden vervollständigten Platzhaltern einzufügen:]

Der für die Wertpapiere geltende Abschnitt A, unterteilt in Teil I, §§ 1-4 (Produktspezifische Bedingungen) und Teil II, §§ 5 und 6 (Basiswertspezifische Bedingungen) der Endgültigen Wertpapierbedingungen ist nachfolgend aufgeführt. Der für die Wertpapiere geltende Abschnitt B der Endgültigen Wertpapierbedingungen ist dem Abschnitt B, §§ 7-14 (Allgemeine Bedingungen) der per Verweis in diesen Basisprospekt einbezogenen Wertpapierbedingungen 2018 der BNP Paribas Emissions- und Handelsgesellschaft mbH (siehe unter "XIII. WERTPAPIERBEDINGUNGEN" sowie unter "VII. PER VERWEIS EINBEZOGENE ANGABEN – 1. Per Verweis einbezogene Angaben in Bezug auf die Wertpapierbedingungen bzw. das Muster der Endgültigen Bedingungen " des Basisprospekts) zu entnehmen.]

[Im Fall einer Aufstockung von Wertpapieren bzw. einer Fortsetzung des öffentlichen Angebots von Wertpapieren, die unter dem Basisprospekt vom 14. Dezember 2017 der BNP Paribas Emissions- und Handelsgesellschaft mbH begeben wurden, sind die für die betreffende Serie von Wertpapieren geltenden Produktvarianten durch Wiederholung der in den per Verweis in diesen Basisprospekt einbezogenen Wertpapierbedingungen Dezember 2017 unter den als Produkt Nr. 1 bis Produkt Nr.

5 aufgeführten betreffenden Paragraphen und den betreffenden vervollständigten Platzhaltern einzufügen:

Der für die Wertpapiere geltende Abschnitt A, §§ 1-6 (Produktspezifische Bedingungen) der Endgültigen Wertpapierbedingungen ist nachfolgend aufgeführt. Der für die Wertpapiere geltende Abschnitt B der Endgültigen Wertpapierbedingungen ist dem Abschnitt B, §§ 7-14 (Allgemeine Bedingungen) der per Verweis in diesen Basisprospekt einbezogenen Wertpapierbedingungen Dezember 2017 der BNP Paribas Emissions- und Handelsgesellschaft mbH (siehe unter "XIII. WERTPAPIERBEDINGUNGEN" sowie unter "VII. PER VERWEIS EINBEZOGENE ANGABEN – 1. Per Verweis einbezogene Angaben in Bezug auf die Wertpapierbedingungen bzw. das Muster der Endgültigen Bedingungen " des Basisprospekts) zu entnehmen.]

[Im Fall einer Aufstockung von Wertpapieren bzw. einer Fortsetzung des öffentlichen Angebots von Wertpapieren, die unter dem Basisprospekt vom 21. Juli 2017 der BNP Paribas Emissions- und Handelsgesellschaft mbH begeben wurden, sind die für die betreffende Serie von Wertpapieren geltenden Produktvarianten durch Wiederholung der in den per Verweis in diesen Basisprospekt einbezogenen Wertpapierbedingungen Juli 2017 unter den als Produkt Nr. 1 bis Produkt Nr. 5 aufgeführten betreffenden Paragraphen und den betreffenden vervollständigten Platzhaltern einzufügen:

Der für die Wertpapiere geltende Abschnitt A, §§ 1-6 (Produktspezifische Bedingungen) der Endgültigen Wertpapierbedingungen ist nachfolgend aufgeführt. Der für die Wertpapiere geltende Abschnitt B der Endgültigen Wertpapierbedingungen ist dem Abschnitt B, §§ 7-14 (Allgemeine Bedingungen) der per Verweis in diesen Basisprospekt einbezogenen Wertpapierbedingungen Juli 2017 der BNP Paribas Emissions- und Handelsgesellschaft mbH (siehe unter "XIII. WERTPAPIERBEDINGUNGEN" sowie unter "VII. PER VERWEIS EINBEZOGENE ANGABEN – 1. Per Verweis einbezogene Angaben in Bezug auf die Wertpapierbedingungen bzw. das Muster der Endgültigen Bedingungen " des Basisprospekts) zu entnehmen.]

[Im Fall einer Aufstockung von Wertpapieren bzw. einer Fortsetzung des öffentlichen Angebots von Wertpapieren, die unter dem Basisprospekt vom 22. Juli 2016 der BNP Paribas Emissions- und Handelsgesellschaft mbH begeben wurden, sind die für die betreffende Serie von Wertpapieren geltenden Produktvarianten durch Wiederholung der in den per Verweis in diesen Basisprospekt einbezogenen Wertpapierbedingungen 2016 unter den als Produkt Nr. 1 bis Produkt Nr. 5 aufgeführten betreffenden Paragraphen und den betreffenden vervollständigten Platzhaltern einzufügen:

Der für die Wertpapiere geltende Abschnitt A, §§ 1-6 (Produktspezifische Bedingungen) der Endgültigen Wertpapierbedingungen ist nachfolgend aufgeführt. Der für die Wertpapiere geltende Abschnitt B der Endgültigen Wertpapierbedingungen ist dem Abschnitt B, §§ 7-14 (Allgemeine Bedingungen) der per Verweis in diesen Basisprospekt einbezogenen Wertpapierbedingungen 2016 der BNP Paribas Emissions- und Handelsgesellschaft mbH (siehe unter "XIII. WERTPAPIERBEDINGUNGEN" sowie unter "VII. PER VERWEIS EINBEZOGENE ANGABEN – 1. Per Verweis einbezogene Angaben in Bezug auf die Wertpapierbedingungen bzw. das Muster der Endgültigen Bedingungen " des Basisprospekts) zu entnehmen.]

[Im Fall einer Aufstockung von Wertpapieren bzw. einer Fortsetzung des öffentlichen Angebots von Wertpapieren, die unter dem Basisprospekt vom 28. Juli 2015 der BNP Paribas Emissions- und Handelsgesellschaft mbH begeben wurden, sind die für die betreffende Serie von Wertpapieren geltenden Produktvarianten durch Wiederholung der in den per Verweis in diesen Basisprospekt einbezogenen Wertpapierbedingungen 2015 unter den als Produkt Nr. 1 bis Produkt Nr. 5

aufgeführten betreffenden Paragraphen und den betreffenden vervollständigten Platzhaltern einzufügen:

Der für die Wertpapiere geltende Abschnitt A, §§ 1-6 (Produktspezifische Bedingungen) der Endgültigen Wertpapierbedingungen ist nachfolgend aufgeführt. Der für die Wertpapiere geltende Abschnitt B der Endgültigen Wertpapierbedingungen ist dem Abschnitt B, §§ 7-14 (Allgemeine Bedingungen) der per Verweis in diesen Basisprospekt einbezogenen Wertpapierbedingungen 2015 der BNP Paribas Emissions- und Handelsgesellschaft mbH (siehe unter "XIII. WERTPAPIERBEDINGUNGEN" sowie unter "VII. PER VERWEIS EINBEZOGENE ANGABEN – 1. Per Verweis einbezogene Angaben in Bezug auf die Wertpapierbedingungen bzw. das Muster der Endgültigen Bedingungen " des Basisprospekts) zu entnehmen.]

[Im Fall einer Aufstockung von Wertpapieren bzw. einer Fortsetzung des öffentlichen Angebots von Wertpapieren, die unter dem Basisprospekt vom 22. September 2014 der BNP Paribas Emissions- und Handelsgesellschaft mbH begeben wurden, sind die für die betreffende Serie von Wertpapieren geltenden Produktvarianten durch Wiederholung der in den per Verweis in diesen Basisprospekt einbezogenen Wertpapierbedingungen 2014 unter den als Produkt Nr. 1 bis Produkt Nr. 5 aufgeführten betreffenden Paragraphen und den betreffenden vervollständigten Platzhaltern einzufügen:

Der für die Wertpapiere geltende Abschnitt A, §§ 1-6 (Produktspezifische Bedingungen) der Endgültigen Wertpapierbedingungen ist nachfolgend aufgeführt. Der für die Wertpapiere geltende Abschnitt B der Endgültigen Wertpapierbedingungen ist dem Abschnitt B, §§ 7-14 (Allgemeine Bedingungen) der per Verweis in diesen Basisprospekt einbezogenen Wertpapierbedingungen 2014 der BNP Paribas Emissions- und Handelsgesellschaft mbH (siehe unter "XIII. WERTPAPIERBEDINGUNGEN" sowie unter "VII. PER VERWEIS EINBEZOGENE ANGABEN – 1. Per Verweis einbezogene Angaben in Bezug auf die Wertpapierbedingungen bzw. das Muster der Endgültigen Bedingungen " des Basisprospekts) zu entnehmen.]

Weitere Informationen

Börsennotierung und Zulassung zum Handel

[Für den Fall, dass eine Börsennotierung bzw. Einbeziehung in den Handel an einer Börse geplant ist, einfügen:]

[Die Beantragung der [Börsennotierung] [Einbeziehung] [Zulassung] der Wertpapiere [in den] [zum] [Handel] [am Regulierten Markt der [Börse Frankfurt] [Börse Stuttgart]] [im offiziellen Kursblatt (Official List) des Regulierten Marktes der Luxemburger Börse]] [in den Freiverkehr der [Frankfurter Börse] [und der] [Börse Stuttgart]] [an der Euro MTF] ist beabsichtigt.

[Die [Börsennotierung der Wertpapiere] [Einbeziehung der Wertpapiere in den Handel] [Zulassung der Wertpapiere zum Handel] ist (frühestens) für den [•] geplant.]

[Zudem ist geplant, die Wertpapiere in den [•] an der [•] einzuführen.]]

[Für den Fall, dass keine Börsennotierung bzw. Einbeziehung in den Handel an einer Börse geplant ist, einfügen:]

[Eine Einbeziehung in den Handel an einer Börse ist derzeit nicht geplant.][•]]

[Im Falle einer Aufstockung bzw. einer Fortsetzung des öffentlichen Angebots gegebenenfalls einfügen:]

Die Wertpapiere sind bereits [am Regulierten Markt] der [Börse Frankfurt] [und der] [Börse Stuttgart] zum Handel zugelassen][in den Freiverkehr der [Frankfurter Börse] [und der] [Börse Stuttgart] [in den Handel an der Euro MTF] einbezogen].]

Angebotskonditionen:

[Zeichnungsfrist] [Angebotsfrist]

[Vom [•] bis [voraussichtlich] zum [•] [[•] Uhr [(Ortszeit Frankfurt am Main)].]

[Das Angebot der [einzelnen Serie von Wertpapieren] [Wertpapiere] beginnt am [•] [und endet [mit Ablauf der Gültigkeit des Prospekts [bzw. des jeweils aktuellen Basisprospekts]] [am] [•]].]

[Im Falle einer Aufstockung einfügen:]

[Beginn des [neuen] [bzw.] [fortgesetzten] öffentlichen Angebots: [•]]

[Für den Fall von Wertpapieren, deren auf Grundlage des Basisprospekts vom 12. Juli 2019 begonnenes Angebot

über die Gültigkeit des Basisprospekts hinaus weitergeführt werden soll, anwendbar:

Der Basisprospekt vom 12. Juli 2019 verliert am [●] 2020 seine Gültigkeit. Ab diesem Zeitpunkt sind die Endgültigen Angebotsbedingungen [für diejenigen Wertpapiere, deren Laufzeit bis zum [●] 2020 nicht beendet worden ist,] im Zusammenhang mit dem jeweils aktuellen Basisprospekt der BNP Paribas Emissions- und Handelsgesellschaft mbH, Frankfurt am Main, zur Neuemission sowie zur Fortsetzung des öffentlichen Angebots und zur Erhöhung des Emissionsvolumens von Wertpapieren (Anleihen und Zertifikate) mit einer Rückzahlung zu 100 % des Nennwerts am Laufzeitende zu lesen, der dem Basisprospekt vom 12. Juli 2019 nachfolgt.] [Die Emittentin behält sich das Recht vor, die Emission der Wertpapiere ohne Angabe von Gründen nicht vorzunehmen.]

[Vertriebsstellen]

[●][Banken][und][Sparkassen]

Gegenpartei und Übernehmerin

[BNP Paribas Arbitrage S.N.C.] [BNP Paribas S.A., Niederlassung [London][●]]

Zeichnungsverfahren

[Beschreibung des Zeichnungsverfahrens einfügen:

[●][Entfällt]

[Beschreibung der Möglichkeit zur Reduzierung der Zeichnungen, der vorzeitigen Beendigung und des Verfahrens für die Erstattung des zuviel gezahlten Betrags an den Antragsteller einfügen: [●][Entfällt]][Einzelheiten zum Mindest- und/oder Höchstbetrag der Zeichnung einfügen:[●][Entfällt]]

Emissionswährung

[●]

Emissionstermin (Valutatag)

[●]

Anfänglicher Ausgabepreis und Volumen je Serie

[Der anfängliche Ausgabepreis je Wertpapier beträgt: [●] (in Worten: [●]) [zuzüglich eines Ausgabeaufschlags von [●]].] [Das Gesamtvolumen beträgt: [●] (in Worten: [●]).]

[Im Falle einer Aufstockung einfügen: Der anfängliche Ausgabepreis der Wertpapiere, die den Gegenstand dieser Aufstockung bilden, entspricht [●]. Die Veröffentlichung des Verkaufspreises wird unverzüglich nach seiner Festlegung gemäß § 12 der Wertpapierbedingungen der Grundemission und in einer gemäß § 14 Abs. 2 Wertpapierprospektgesetz zulässigen Art und Weise bekannt gemacht.

Auf der Grundlage dieser Endgültigen Angebotsbedingungen werden [●] angeboten und im Rahmen der Aufstockung mit den Wertpapieren der Grundemission [[sowie][.] den Wertpapieren der Ersten

Aufstockung **[gegebenenfalls weitere bereits erfolgte Aufstockungen ergänzen: [•]]** zu einer einheitlichen Serie zusammengefasst. Das nunmehr aufgestockte Gesamtvolumen der Serie entspricht [•].]

[Der anfängliche Ausgabepreis je Wertpapier sowie das Volumen der einzelnen Serien von Wertpapieren sind nachfolgender Tabelle zu entnehmen.

ISIN	Anfänglicher Ausgabepreis in [Euro] [•]	Volumen
[•]	[•]	[•]

]

[Der anfängliche Ausgabepreis][Der anfängliche Ausgabepreis je Wertpapier der einzelnen Serien von Wertpapieren] [wird wie folgt ermittelt][beträgt]: [•][, zuzüglich eines Ausgabeaufschlages von [•] (in Worten [•]) je Wertpapier.] [Danach wird der Verkaufspreis von BNP Paribas Arbitrage S.N.C. fortlaufend festgesetzt.] [Das Volumen beträgt [•] (in Worten [•]) [je Serie von Wertpapieren.]] [Die Emittentin behält sich eine Aufstockung des Emissionsvolumens vor.]

[Rendite

[Die Rendite beträgt [•] p.a.] [Die Rendite wird am [•] auf Basis des [•] berechnet.] **[ergänzende Regelung zu Renditeangabe einfügen: [•]]**

[Mitgliedstaat(en), für die die Verwendung des Prospekts durch den/die zugelassenen Anbieter gestattet ist

[Bundesrepublik Deutschland][,] [und] [Republik Österreich] [und] [Großherzogtum Luxemburg]]

Angabe der Tranche, die für bestimmte Märkte vorbehalten ist, wenn die Wertpapiere gleichzeitig an den Märkten zweier oder mehrerer Staaten angeboten werden

[Entfällt] [•]

Details (Namen und Adressen) zu Platzeur(en)

[Entfällt] [•]

[Management- und Übernahmeprovision

[Löschen, wenn nicht anwendbar] [•]]

[Verkaufsprovision

[Löschen, wenn nicht anwendbar] [•]]

[Verfahren für die Mitteilung des zugewiesenen Betrags an die Antragsteller und Informationen dazu, ob bereits vor Erhalt der

[Entfällt] [Die Zuteilung erfolgt[, ohne Berücksichtigung einer etwaigen vorzeitigen Beendigung der Zeichnungsfrist,] [am letzten Tag der vorstehend angegebenen Zeichnungsfrist] [•] und wird dem

entsprechenden Mitteilung mit den Wertpapieren gehandelt werden darf

jeweiligen Anleger über die Bank bzw. Sparkasse, über die er die Wertpapiere erwirbt, mitgeteilt.

[Für den Fall, dass eine Börsennotierung bzw. Einbeziehung in den Handel an einer Börse geplant ist, einfügen:

Eine Aufnahme des Handels im Rahmen der geplanten [Börsennotierung der Wertpapiere] [Einbeziehung der Wertpapiere in den Handel] [Zulassung der Wertpapiere zum Handel], die in [•] für [•] geplant ist, ist [nicht] vor der Zustellung der entsprechenden Mitteilungen gemäß vorstehendem Satz möglich.]

[Für den Fall, dass keine Börsennotierung bzw. Einbeziehung in den Handel an einer Börse geplant ist, einfügen:

[Da eine [Börsennotierung der Wertpapiere] [Einbeziehung der Wertpapiere in den Handel] [Zulassung der Wertpapiere zum Handel] an einer Börse zurzeit nicht geplant ist, ist eine Aufnahme des Handels vor Zustellung der entsprechenden Mitteilungen gemäß vorstehendem Satz nicht möglich.]]

[Löschen, wenn nicht anwendbar]

[•]]

[Anwendbarkeit der Quellenbesteuerung gemäß Abschnitt 871(m) des US-Bundessteuergesetzes (*Internal Revenue Code*)

[Erklärung bezüglich Artikel 29 (2) der EU Referenzwert Verordnung

Löschen, wenn nicht anwendbar]

[Im Fall eines Referenzwerts einfügen:

Unter diesen Wertpapieren zahlbare Beträge werden unter Bezugnahme auf **[Name/Bezeichnung des Referenzwerts einfügen: [•]]** berechnet, welche[r] [s] von **[Name des Administrators einfügen: [•]]** zur Verfügung gestellt wird.]

[Im Fall mehrerer Referenzwerte einfügen:

Unter diesen Wertpapieren zahlbare Beträge werden unter Bezugnahme auf die folgenden Referenzwerte berechnet, welche von den folgenden Administratoren zur Verfügung gestellt werden. **[Namen/Bezeichnungen der jeweiligen Referenzwerte und Namen der jeweiligen Administratoren einfügen: [•]]]**

[Zum Datum dieser Endgültigen Angebotsbedingungen [ist] [sind] **[Name des bzw. der Administratoren einfügen: [•]]** ("Administrator") [nicht] als Administrator im Register der Administratoren und Referenzwerte, welches von der

Europäischen Wertpapier- und Marktaufsichtsbehörde
(*European Securities and Markets Authority* - "ESMA")
gemäß Artikel 36 der EU Referenzwert Verordnung erstellt
und geführt wird, eingetragen.]

[Angaben gegebenenfalls in einer tabellarischen
Übersicht zusammenfassen: [•]]

[Aktuelle Informationen dazu, ob der [jeweilige]
Administrator im Register der Administratoren und
Referenzwerte eingetragen ist, sind [zum Datum dieser
Endgültigen Angebotsbedingungen] auf der Internetseite
der ESMA [•] [[www.esma.europa.eu/databases-
library/registers-and-data](http://www.esma.europa.eu/databases-library/registers-and-data)] veröffentlicht.]

Emissionsspezifische Zusammenfassung

[Emissionsspezifische Zusammenfassung einfügen: [•]]

XV. FORTGEFÜHRTE ANGEBOTE

Unter diesem Basisprospekt kann das erstmalig auf Grundlage des Basisprospekts vom 22. Juli 2016 bzw. vom 21. Juli 2017 bzw. vom 14. Dezember 2017 begonnene und zuletzt unter dem Basisprospekt vom 3. Dezember 2018 fortgeführte Angebot sowie das erstmalig auf Grundlage des Basisprospekts vom 3. Dezember 2018 (jeweils der "**Frühere Basisprospekt**") begonnene öffentliche Angebot der Wertpapiere mit folgenden Wertpapierkennnummern ("**ISIN**" – *International Securities Identification Number*) nach Ablauf des Gültigkeitszeitraums des Früheren Basisprospekts weitergeführt werden:

DE000PB91MC1
DE000PR8ETG3
DE000PR8EUY4
DE000PR8EVP0
DE000PR8EWB8
DE000PR8E0Y4
DE000PR8E057
DE000PR8E1F1
DE000PZ9Q9A3
DE000PR8E2Y0
DE000PR8E2X2
DE000PR8E2W4
DE000PR8E2P8
DE000PR8E1S4

Die Endgültigen Bedingungen der genannten Wertpapiere sind während ihrer Laufzeit auf der Internetseite der Emittentin unter www.derivate.bnpparibas.com/zertifikate veröffentlicht und durch Eingabe der jeweiligen Wertpapierkennnummer abrufbar. Der Frühere Basisprospekt ist auf der Internetseite der Emittentin unter www.derivate.bnpparibas.com/service/basisprospekte unter dem Reiter "Produkte mit einer Rückzahlung zu 100% / einem bestimmten Prozentsatz des Nennwerts am Laufzeitende" abrufbar.

ENDE DES BASISPROSPEKTS – Die nachfolgenden Seiten sind nicht Bestandteil des Basisprospekts und sind nicht Gegenstand der Prüfung bzw. Billigung durch die BaFin.

Unverbindliche deutsche Übersetzung der weiteren Angaben über die Garantin

Im Falle von Abweichungen zwischen der englischen und der deutschen Fassung ist stets die englische Fassung maßgeblich. Die unverbindliche deutsche Übersetzung der weiteren Angaben über die Garantin ist nicht Bestandteil des Basisprospekts und ist nicht Gegenstand der Prüfung bzw. Billigung durch die BaFin.

2. Trendinformationen

Die Aussichten der Garantin bzw. der BNP Paribas Gruppe haben sich seit dem 31. Dezember 2018 (als dem Ende der letzten Finanzberichtsperiode, für die geprüfte Finanzinformationen veröffentlicht worden sind) nicht wesentlich verschlechtert.

Mit Ausnahme der auf den Seiten 136 bis 138 (einschließlich der Seiten 283 bis 285) des BNPP 2018 Registration Document dargestellten Informationen, gibt es keine bekannten Trends, Unsicherheiten, Nachfragen, Verpflichtungen oder Vorfälle, die voraussichtlich die Aussichten der Garantin bzw. der BNP Paribas Gruppe zumindest im laufenden Geschäftsjahr wesentlich beeinträchtigen dürften.

3. Gerichts- und Schiedsverfahren

Mit Ausnahme der auf den Seiten 248 bis 249 des BNPP 2018 Registration Document dargestellten Verfahren, bestanden oder bestehen keine staatlichen Interventionen, Gerichts- oder Schiedsverfahren (einschließlich derjenigen Verfahren, die nach Kenntnis von BNPP noch anhängig sind oder eingeleitet werden können), die im Zeitraum der mindestens zwölf (12) letzten Monate bestanden/abgeschlossen wurden, und die sich erheblich auf die Finanzlage oder die Rentabilität der Garantin und/oder der BNP Paribas Gruppe auswirken bzw. in jüngster Zeit ausgewirkt haben.

4. Wesentliche Veränderungen in der Finanzlage oder der Handelsposition der Garantin

Es sind keine wesentlichen Veränderungen in der Finanzlage oder der Handelsposition der BNP Paribas Gruppe seit dem 31. Dezember 2018 (als dem Ende der letzten Finanzberichtsperiode, für die geprüfte Finanzinformationen veröffentlicht worden sind) eingetreten.

5. Wichtige Ereignisse aus jüngster Zeit

Es gibt nach Kenntnis der Garantin keine Ereignisse aus der jüngsten Zeit, die seit dem 31. Dezember 2018 für die Bewertung der Solvenz der Garantin in hohem Maße relevant sind.

6. Potenzielle Interessenkonflikte

Nach Kenntnis der Garantin begründen bei den Mitgliedern der Verwaltungs-, Geschäftsführungs- und Aufsichtsorgane der Garantin die Verpflichtungen gegenüber der Garantin einerseits und ihre privaten Interessen oder sonstigen Verpflichtungen andererseits keine potenziellen Interessenkonflikte.

7. Prüfung der historischen jährlichen Finanzinformationen

Die in dem BNPP 2017 Registration Document (in der englischen Sprachfassung) und dem BNPP 2018 Registration Document (in der englischen Sprachfassung) enthaltenen Finanzinformationen der Garantin sind den geprüften konsolidierten Jahresabschlüssen der Garantin zum 31. Dezember 2017 und zum 31. Dezember 2018 entnommen. Die vorgenannten Abschlüsse wurden nach Internationalen Rechnungslegungsstandards (*International Financial Reporting Standards – IFRS*) aufgestellt.

Verbindliche englische Sprachfassung der Garantie

Im Falle von Abweichungen zwischen der englischen und der deutschen Fassung ist stets die englische Fassung maßgeblich. Die verbindliche englische Sprachfassung der Garantie ist nicht Bestandteil des Basisprospekts und ist nicht Gegenstand der Prüfung bzw. Billigung durch die BaFin.

THIS GUARANTEE is made on 18 July 2017 between BNP Paribas S.A. ("**BNPP**" or the "**Guarantor**") and BNP Paribas Emissions- und Handelsgesellschaft mbH, Frankfurt am Main, Germany, ("**EHG**" or the "**Issuer**") in favour of the holders for the time being of the Certificates (as defined below) (each a "**Holder**").

WHEREAS:

- (A) EHG has issued and will issue notes, warrants and certificates (together the "**Certificates**") on the basis of several base prospectuses approved in the past or to be approved in the future by the Federal Financial Services Supervisory Authority (*Bundesanstalt für Finanzdienstleistungsaufsicht – "BaFin"*).
- (B) The Guarantor has agreed to guarantee the obligations of the Issuer in respect of the Certificates. For the avoidance of doubt, this Guarantee does not constitute a guarantee upon first demand (*Garantie auf erstes Anfordern*).
- (C) Any reference in this Guarantee to any obligation or sums or amounts payable under or in respect of the Certificates by the Issuer shall be construed to refer to (if applicable) in the event of a bail-in of BNPP, such obligations, sums and/or amounts as reduced by reference to, and in the same proportion as, any such reduction or modification applied to liabilities of BNPP following the application of a bail-in of BNPP by any relevant authority (including in a situation where the Guarantee itself is not the subject of such bail-in).

1. Guarantee

Subject as provided below, BNPP unconditionally and irrevocably guarantees in case of

- (a) Cash Settled Certificates, by way of an independent payment obligation (*selbständiges Zahlungsversprechen*) to each Holder from time to time by way of continuing guarantee the due and punctual payment of the Cash Settlement Amount; and
- (b) Physical Delivery Certificates, by way of an independent obligation (*selbständiges Garantieverprechen*) to each Holder from time to time by way of continuing guarantee the due and punctual delivery of the Physical Delivery Entitlement **provided that** notwithstanding the Issuer's obligation and/or option right to deliver Physical Delivery Entitlement to the Holders of such Physical Delivery Certificates in accordance with the respective Conditions, in any case the Guarantor will have the right to elect not to deliver such Physical Delivery Entitlement and, *in lieu* of such obligation and/or option right, to make cash payment in respect of each such Physical Delivery Certificate of an amount equal to the Guaranteed Cash Settlement Amount
in each case **provided that** the Guaranteed Obligations are due and payable and a payment demand has been made to the Issuer and the Guarantor pursuant to Clause 6.

For the purposes of this Guarantee:

"**Cash Settled Certificates**" mean certificates providing in the applicable Conditions settlement by way of cash payment.

“**Conditions**” mean the relevant final terms and conditions (*Anleihebedingungen*) of the Certificates.

“**Guaranteed Cash Settlement Amount**” means, in respect of Physical Delivery Certificates, an amount determined by the Guarantor acting in good faith and in a commercially reasonable manner equal to either (i) the Cash Settlement Amount that would have been payable upon redemption of such Physical Delivery Certificates calculated pursuant to the terms of the relevant Conditions, or (ii) the fair market value of such Physical Delivery Entitlement less, the costs of unwinding any underlying related hedging arrangements unless such costs are specified as not being applicable in the Conditions.

“**Guaranteed Obligations**” mean

- (a) in case of Cash Settled Certificates, all amounts due (*fällig*) and payable in cash in the respective cash settlement currency (“**Cash Settlement Amount**”); and/or
- (b) in case of Physical Delivery Certificates, all rights due (*fällig*) to receive physical entitlement and/or delivery of securities of any kind (“**Physical Delivery Entitlement**”)

by the Issuer according to, in each case, the relevant Conditions to the Holders of the relevant Certificates.

“**Physical Delivery Certificates**” mean Certificates providing in the applicable Conditions settlement by way of physical delivery.

2. Liability of BNPP and EHG

BNPP as Guarantor hereby acknowledges, absolutely and without right to claim the benefit of any legal circumstances amounting to an exemption from liability or a Guarantor's defence, that it is bound by the obligations specified herein. Accordingly, BNPP acknowledges that it will not be released from its liability, nor will its liability be reduced, at any time, by extension or grace periods regarding payment or performance, any waiver or any consent granted to EHG or to any other person, or by the failure of any execution proceedings brought against EHG or any other person.

Furthermore, BNPP acknowledges that (1) it will not be relieved of its obligations in the event that EHG's obligations become void for reasons relating to EHG's capacity, limitation of powers or lack thereof (including any lack of authority of persons having entered into contracts in the name, or on behalf, of EHG), (2) its obligations under this Guarantee will remain valid and in full effect notwithstanding the dissolution, merger, takeover or reorganisation of EHG, as well as the opening of insolvency proceedings, or any other proceedings similar to receivership or liquidation proceedings, in respect of EHG and (3) it will not avail itself of any subrogation rights in respect of the Holders' rights and that it will take no steps to enforce any rights or demands against EHG, so long as any amounts remain due; or any obligation remains unperformed, under the Certificates.

No Holder will be required to proceed against or enforce any other rights or security or claim payment from any person before claiming from the Guarantor under this Guarantee.

3. BNPP's continuing liability

BNPP's obligations under this Guarantee will remain valid and in full effect until no Guaranteed Obligations remain payable under any Certificates.

4. EHG repayment

If a payment received by, or to the order of, any Holder is declared null and void under any rule relating to insolvency proceedings, or any other procedure similar to the receivership or liquidation of EHG, such payment will not reduce BNPP's obligations in respect of any relevant Guaranteed Obligations and this Guarantee will continue to apply in respect of any relevant Guaranteed Obligations as if such payment or obligation had always been due from EHG.

5. Conditions binding

BNPP declares that (i) it has full knowledge of the provisions of the Conditions, (ii) it will comply with them and (iii) it will be bound by them.

6. Demand on BNPP

Any demand hereunder shall be given in writing specifying the relevant Guaranteed Obligations addressed to BNPP served at its office at **CIB Legal, 3 Rue Taitbout, 75009 Paris, France**. A demand so made shall be deemed to have been duly made two Paris Business Days (as used herein, "**Paris Business Day**" means a day (other than a Saturday or Sunday) on which banks are open for business in Paris) after the day it was served or if it was served on a day that was not a Paris Business Day or after 5.30 p.m. (Paris time) on any day, the demand shall be deemed to be duly made five Paris Business Days after the Paris Business Day immediately following such day.

7. Status

This Guarantee is an unsubordinated and unsecured obligation of BNPP and will rank *pari passu* with all its other present and future unsubordinated and unsecured obligations subject to such exceptions as may from time to time be mandatory under French law.

8. Contract for the benefit of third parties

This Guarantee and all undertakings herein constitute a contract for the benefit of third parties (*echter Vertrag zugunsten Dritter*), i.e. for the benefit of the Holders. They entitle each such Holder to require performance of the obligations undertaken herein directly from BNPP as Guarantor and to enforce such obligations directly against the Guarantor.

EHG which accepted this Guarantee in its capacity as Issuer of the Certificates does not act in a relationship of agency or trust, a fiduciary or any other similar capacity for the Holders.

9. Governing law

This Guarantee, both as to form and content, and the rights arising therefrom, including any non-contractual rights are governed by and shall be construed in accordance with the laws of the Federal Republic of Germany.

10. Jurisdiction

The non-exclusive place of jurisdiction (*nicht-ausschließlicher Gerichtsstand*) for any action or other legal proceedings arising out of or in connection with the Guarantee shall be the competent courts in Frankfurt am Main. The place of performance shall be Frankfurt am Main.